



รายงานประจำปี 2560

Annual Report 2017



บริษัท โรงพยาบาลราชพฤกษ์ จำกัด (มหาชน)
Ratchaphruek Hospital public Company Limited



โรงพยาบาลราชพฤกษ์

คุณธรรมเป็นพื้นฐาน บริการด้วยคุณภาพ







ทางเลือกใหม่ของการเข้าถึงบริการ จาก รพ.ราชพฤกษ์
อุ่นใจ เมื่อใช้ **RPH Care**

ใช้งานได้แล้ววันนี้



ดาวน์โหลดง่ายๆ ที่



เพียงพิมพ์ **"RPH Care"**
หรือสแกน QRCode



iOS



Android



หรือใช้งานบนเว็บไซต์

"www.rph.co.th"

ในเบราว์เซอร์เช่น Safari,
Google Chrome

วิธีใช้งาน

เข้าสู่หน้าแรก เลือกเมนูที่ต้องการใช้บริการ

1



หน้าหลักสวยงาม
ใช้งานง่าย

2



ค้นหารายชื่อแพทย์ เช็กตารางออกตรวจ
และนัดหมายแพทย์ได้



RPH Care
APPLICATION

สามารถดาวน์โหลดได้ที่

ios Android

Available on the iPhone
App Store

ANDROID APP ON
Google play

ratchaphruekhospital
 @rphline
 043-237-555
 www.rph.co.th

สารบัญ

หน้า

สารสนเทศจากประธานกรรมการบริษัท	1
ข้อมูลทั่วไป และข้อมูลสำคัญอื่น	3
ข้อมูลสำคัญทางการเงิน	5
รายชื่อกรรมการและรายละเอียดเกี่ยวกับกรรมการ	7
นโยบายและภาพรวมการประกอบธุรกิจ	16
ลักษณะการประกอบธุรกิจ	21
โครงการในอนาคต	36
ปัจจัยความเสี่ยง	38
ข้อมูลหลักทรัพย์และผู้ถือหุ้น	44
โครงสร้างการจัดการ	48
การกำกับดูแลกิจการ	60
ความรับผิดชอบต่อสังคม	72
การควบคุมภายในและการบริหารจัดการความเสี่ยง	74
รายการระหว่างกัน	76
การวิเคราะห์และคำอธิบายของฝ่ายบริหาร	81
รายงานความรับผิดชอบต่อคณะกรรมการต่อรายงานทางการเงิน	94
รายงานของคณะกรรมการตรวจสอบ	95
งบการเงิน	97

ผู้ลงทุนสามารถศึกษาข้อมูลของบริษัทที่ออกหลักทรัพย์เพิ่มเติมได้
จากแบบแสดงรายการข้อมูลประจำปี (แบบ56-1) ของบริษัท
ที่แสดงไว้ใน www.sec.or.th



สารสั้นจากประธานกรรมการบริษัท

เรียน ท่านผู้ถือหุ้น

ปี 2560 นับเป็นปีที่มีการเปลี่ยนแปลงอย่างมากของ “โรงพยาบาลราชพฤกษ์” ซึ่งได้ทำการแปรสภาพจาก “บริษัท สีสถานการแพทย์ จำกัด” เป็น “บริษัท โรงพยาบาลราชพฤกษ์ จำกัด (มหาชน)” เมื่อวันที่ 9 กันยายน 2559 และเดินทางสู่การเป็นบริษัทจดทะเบียนในตลาดหลักทรัพย์แห่งประเทศไทย โดยทำการซื้อขายหุ้นในตลาดหลักทรัพย์ฯ เป็นครั้งแรกในวันที่ 27 กุมภาพันธ์ 2560 แต่ก็นับเป็นปีที่เราต้องใช้ความพยายามเป็นอย่างสูงในการก้าวผ่านภาวะเศรษฐกิจที่มีความผันผวนค่อนข้างรุนแรง

อย่างไรก็ตาม ด้วยเจตนารมณ์ที่เน้นการให้บริการที่จะเดินตามรอยสมเด็จพระราชบิดากรมหลวงสงขลานครินทร์ ที่ได้ทรงสอนให้ถือประโยชน์ของตนเป็นที่สอง และด้วยความมุ่งมั่นในการร่วมเป็นส่วนหนึ่งของการดูแลรักษาและส่งเสริมสุขภาพของประชาชนของผู้บริหาร คณะแพทย์ พยาบาล และบุคลากรทุกคน รวมทั้งท่านผู้ถือหุ้น โรงพยาบาลฯ ก็สามารถผ่านพ้นอุปสรรคมาได้ในระดับที่น่าพึงพอใจ

และในปี 2561 ก็จะเป็นปีที่โรงพยาบาลก้าวสู่ความเปลี่ยนแปลงที่สำคัญอีกครั้ง จากการเปิดให้บริการอาคารโรงพยาบาลแห่งใหม่ ซึ่งมุ่งเน้นคุณภาพและความปลอดภัยในมาตรฐานสากล ด้วยความทันสมัย สะดวกสบาย ภายใต้อากาศแวดล้อมที่ดีในการรักษาพยาบาล ซึ่งจะสร้างความปลอดภัยโปร่งในจิตใจของทั้งผู้ป่วย ญาติผู้ดูแล ตลอดจนแพทย์และบุคลากรของโรงพยาบาลเอง รวมทั้งมีความเพียงพอของพื้นที่ ซึ่งจะเป็นการแก้ปัญหาในการให้บริการที่สำคัญในปัจจุบันด้วย

ในนามของคณะกรรมการบริษัท ผมขอขอบพระคุณท่านผู้ถือหุ้นทุกท่าน ที่ให้ความไว้วางใจและร่วมเป็นส่วนหนึ่งของการพัฒนาโรงพยาบาลของเรา ขอขอบคุณคณะผู้บริหาร คณะแพทย์ ทีมงานพยาบาล บุคลากร และผู้เกี่ยวข้องทุกท่าน ที่ได้ร่วมกันให้บริการและปฏิบัติงานด้วยความรัก ความทุ่มเท และจะก้าวร่วมกัน เพื่อให้บริษัท โรงพยาบาลราชพฤกษ์ จำกัด (มหาชน) ของเราทุกคนได้เจริญเติบโต และได้รับความไว้วางใจจากผู้รับบริการอย่างยั่งยืนตลอดไป

(ศาสตราจารย์นายแพทย์วันชัย วัฒนศัพท์)

ประธานกรรมการ

บริษัท โรงพยาบาลราชพฤกษ์ จำกัด (มหาชน)



วิสัยทัศน์ วิสัยทัศน์

“ เราจะเป็น โรงพยาบาลเอกชน
ที่ดูแลผู้ป่วยอย่างมีคุณภาพ ด้วยหัวใจความเป็นมนุษย์ ”

พันธกิจ พันธกิจ

“ โรงพยาบาลราชพฤกษ์
จะดำรงไว้ซึ่งความบริสุทธิ์แห่งการประกอบวิชาชีพ ”



ข้อมูลทั่วไป และข้อมูลสำคัญอื่น

ชื่อบริษัท	บริษัท โรงพยาบาลราชพฤกษ์ จำกัด (มหาชน) RATCHAPHRUEK HOSPITAL PUBLIC COMPANY LIMITED
ประเภทธุรกิจ	สถานพยาบาลเอกชนประเภทรับผู้ป่วยไว้ค้างคืน
เลขทะเบียนบริษัท	0107559000419
ทุนจดทะเบียน	546 ล้านบาท ทุนจดทะเบียนชำระแล้วเต็มจำนวน
จำนวนหุ้นสามัญ	546 ล้านหุ้น ราคาที่ตราไว้หุ้นละ 1 บาท

ที่ตั้ง	150/18 ถนนมิตรภาพ ตำบลในเมือง อำเภอเมือง จังหวัดขอนแก่น 40000
โทรศัพท์	043-237-555 กด 0
โทรสาร	043-236-835
Homepage	www.rph.co.th
นักลงทุนสัมพันธ์	043-237-555 ต่อ 4477

นายทะเบียนหลักทรัพย์	บริษัท ศูนย์รับฝากหลักทรัพย์ (ประเทศไทย) จำกัด เลขที่ 93 ถนนรัชดาภิเษก แขวงดินแดง เขตดินแดง กรุงเทพฯ 10400 โทรศัพท์ 02-009-9000 โทรสาร 02-009-9991
----------------------	--

ผู้สอบบัญชี	บริษัท ไพร์ซวอเตอร์เฮาส์คูเปอร์ส เอพีเอส จำกัด 179/74-80 อาคารบางกอกชิตี้ ทาวเวอร์ ชั้น 15 ถนนสาทรใต้ แขวงทุ่งมหาเมฆ เขตสาทร กรุงเทพมหานคร 10120 โทรศัพท์ 02-344-1000 โทรสาร 02-286-5050
-------------	--

ผู้ตรวจสอบภายใน	บริษัท ผู้ความสำเร็จ จำกัด 499 ซอยเจริญสุขนิทวงศ์ 75 แขวงบางพลัด เขตบางพลัด กรุงเทพมหานคร 10700 โทรศัพท์ 080-589-7594
-----------------	--



ที่ปรึกษากฎหมาย

บริษัท เทพ จำกัด
1193 อาคารเอ็กซ์ิม ชั้น 11 ห้อง 1106-1108 ถนนพหลโยธิน
แขวงสามเสนใน เขตพญาไท กรุงเทพฯ 10400
โทรศัพท์ 02-278-1679-84
โทรสาร 02-271-2367

ที่ปรึกษาทางการเงิน

บริษัทหลักทรัพย์ ธนชาติ จำกัด (มหาชน)
เลขที่ 444 อาคารเอ็มบีเค ทาวเวอร์ ชั้น 14-18 และ 19 ถนนพญาไท
แขวงวังใหม่ เขตปทุมวัน กรุงเทพฯ 10330
โทรศัพท์ 02-217-8888
โทรสาร 02-217-8501





ข้อมูลสำคัญทางการเงิน

งบการเงินโดยสรุป

สำหรับปี สิ้นสุดวันที่ 31 ธันวาคม

หน่วย : ล้านบาท

	2560	2559	2558
สินทรัพย์หมุนเวียน	548.27	199.56	226.94
สินทรัพย์ไม่หมุนเวียน	1,141.07	521.74	287.28
สินทรัพย์รวม	1,689.34	721.30	514.22
หนี้สินหมุนเวียน	386.83	131.95	56.51
หนี้สินไม่หมุนเวียน	13.32	74.68	78.70
หนี้สินรวม	400.15	206.63	135.21
ส่วนของผู้ถือหุ้น	1,289.19	514.67	379.00
รายได้รวม	424.42	416.42	388.31
รายได้จากกิจการโรงพยาบาล	413.02	409.80	382.14
รายได้อื่น	11.40	6.62	6.18
ต้นทุนกิจการโรงพยาบาล	282.81	273.54	275.79
ค่าใช้จ่ายในการขาย	3.85	1.87	1.28
ค่าใช้จ่ายในการบริหาร	57.23	53.44	49.81
ภาษีเงินได้	14.52	16.69	12.29
กำไรสุทธิสำหรับปี	63.04	67.90	44.99
กำไรสุทธิต่อหุ้นขั้นพื้นฐาน (บาท)	0.12	0.18	0.23



อัตราส่วนทางการเงิน

	2560	2559	2558
อัตราส่วนสภาพคล่อง			
อัตราส่วนสภาพคล่อง (เท่า)	1.42	1.51	4.02
อัตราส่วนสภาพคล่องหมุนเร็ว (เท่า)	1.39	1.43	3.82
อัตราส่วนสภาพคล่องกระแสเงินสด (เท่า)	0.32	0.92	1.37
อัตราส่วนหมุนเวียนลูกหนี้การค้า (เท่า)	20.99	21.11	21.31
ระยะเวลาเก็บหนี้เฉลี่ย (วัน)	17.15	17.05	16.89
อัตราส่วนหมุนเวียนสินค้าคงเหลือ (เท่า)	27.02	25.38	23.80
ระยะเวลาขายสินค้าเฉลี่ย (วัน)	13.32	14.18	15.12
อัตราส่วนหมุนเวียนเจ้าหนี้การค้า (เท่า)	17.76	16.98	16.66
ระยะเวลาชำระหนี้เฉลี่ย (วัน)	20.27	21.20	21.60
วงจรเงินสด (วัน)	10.21	10.03	10.41
อัตราส่วนความสามารถในการทำกำไร			
อัตรากำไรขั้นต้น (ร้อยละ)	31.53	33.25	27.83
อัตรากำไรจากการดำเนินงาน (ร้อยละ)	16.69	19.74	14.42
อัตรากำไรอื่น (ร้อยละ)	2.69	1.59	1.59
อัตราส่วนเงินสดต่อการทำกำไร (ร้อยละ)	119.06	106.61	147.00
อัตรากำไรสุทธิ (ร้อยละ)	14.85	16.31	11.59
อัตราผลตอบแทนผู้ถือหุ้น (ร้อยละ)	6.99	15.20	12.99
อัตราส่วนแสดงประสิทธิภาพในการทำงาน			
อัตราผลตอบแทนจากสินทรัพย์ (ร้อยละ)	5.23	10.99	9.29
อัตราผลตอบแทนจากสินทรัพย์ถาวร (ร้อยละ)	9.30	21.27	21.96
อัตรากำไรหมุนของสินทรัพย์ (เท่า)	0.35	0.67	0.80
อัตราส่วนแสดงประสิทธิภาพในการทำงาน			
อัตราส่วนหนี้สินต่อส่วนของผู้ถือหุ้น (เท่า)	0.31	0.40	0.36
อัตราส่วนความสามารถในการชำระดอกเบี้ย (เท่า)	34.87	35.25	23.20
อัตราส่วนความสามารถในการชำระภาระผูกพัน (เท่า)	0.17	0.37	0.37
อัตรากำไรจ่ายปันผล (ร้อยละ)	85.41	79.99	288.80
อัตราส่วนความสามารถในการชำระหนี้ (DSCR)	1.38	32.39	13.10



รายชื่อกรรมการ และรายละเอียดเกี่ยวกับกรรมการ





ศาสตราจารย์นายแพทย์วันชัย วัฒนศัพท์

ประธานกรรมการ / กรรมการอิสระ / ประธานกรรมการตรวจสอบ

รับตำแหน่ง ปี 2559	อายุ 75 ปี
สัดส่วนการถือหุ้นในบริษัท	ร้อยละ 0.18
จำนวนครั้งที่เข้าร่วมประชุมกรรมการบริษัทในปี 2560	5/5 ครั้ง
ความสัมพันธ์ทางครอบครัวระหว่างกรรมการและผู้บริหาร	ไม่มี



คุณวุฒิทางการศึกษา/ประวัติอบรม

- แพทยศาสตรบัณฑิต มหาวิทยาลัยมหิดล
- วุฒิปัตริ์ผู้เชี่ยวชาญศัลยศาสตร์ สหรัฐอเมริกาและแคนาดา
- ประกาศนียบัตรฝึกอบรม การแก้ปัญหาความขัดแย้ง และกระบวนการ
มหาวิทยาลัยวอชิงตัน รัฐบริติช โคลัมเบีย ประเทศแคนาดา
- ประกาศนียบัตรฝึกอบรม Effective Negotiation in Rapid Change Era
มหาวิทยาลัยฮาร์วาร์ด สหรัฐอเมริกา และ มหาวิทยาลัยแห่งชาติสิงคโปร์
- Director Accreditation Program (DAP) รุ่น 133/2017 Thai Institute of Directors (IOD)
- Ethical Leadership Program (ELP) รุ่น 10/2017 Thai Institute of Directors (IOD)

ประสบการณ์ทำงานในระยะ 5 ปีย้อนหลัง

ช่วงเวลา	ตำแหน่ง	ชื่อหน่วยงาน/บริษัท/ประเภทธุรกิจ
2559 – ปัจจุบัน	ประธานกรรมการ / กรรมการอิสระ / ประธานกรรมการตรวจสอบ	บริษัท โรงพยาบาลราชพฤกษ์ จำกัด (มหาชน)
ปัจจุบัน 2554 – ปัจจุบัน	<ul style="list-style-type: none"> • ผู้อำนวยการหลักสูตรพื้นฐานการแก้ปัญหาความ ขัดแย้ง หลักสูตรการเจรจาไกล่เกลี่ย หลักสูตร วิทยากรการจัดการความขัดแย้ง และหลักสูตรผู้นำ • Lecturer -อาจารย์ประจำหลักสูตรรัฐประศาสน ศาสตร์มหาบัณฑิตวิทยาลัยการปกครองท้องถิ่น ประธานกรรมการ 	โรงเรียนพัฒนาผู้นำสู่สันติธรรม รักสกุล ขอนแก่น มหาวิทยาลัยขอนแก่น
2554 – ปัจจุบัน	ประธานกรรมการ	บริษัท ขอนแก่นวิเทศศึกษา จำกัด
2544 – 2550	<ul style="list-style-type: none"> • ผู้อำนวยการหลักสูตรพื้นฐานการแก้ปัญหาความ ขัดแย้ง หลักสูตรการเจรจาไกล่เกลี่ย และหลักสูตร วิทยากรการจัดการความขัดแย้ง 	สถาบันพระปกเกล้า
	<ul style="list-style-type: none"> • ผู้อำนวยการ 	ศูนย์/สำนักสันติวิธีและธรรมาภิบาล สถาบันพระปกเกล้า



ศาสตราจารย์นายแพทย์วัลลภ เหล่าไพบุลย์

รองประธานกรรมการ



รับตำแหน่ง ปี 2536

อายุ 62 ปี

สัดส่วนการถือหุ้นในบริษัท

ร้อยละ 4.85

จำนวนครั้งที่เข้าร่วมประชุมกรรมการบริษัทในปี 2560

5/5 ครั้ง

ความสัมพันธ์ทางครอบครัวระหว่างกรรมการและผู้บริหาร

ไม่มี

คุณวุฒิทางการศึกษา/ประวัติอบรม

- อนุมัติบัตรผู้มีความรู้ความชำนาญในการประกอบวิชาชีพเวชกรรม
อนุสาขารังสีร่วมรักษาของลำตัวสาขารังสีวินิจฉัย ราชวิทยาลัยรังสีแพทย์แห่งประเทศไทย
- Diploma in Angiography and Interventional Radiology
Singapore General Hospital ประเทศสิงคโปร์
- วุฒิบัตรผู้มีความรู้ความชำนาญในการประกอบวิชา ชีพเวชกรรม สาขารังสีวินิจฉัย
จุฬาลงกรณ์มหาวิทยาลัย
- วิทยาศาสตร์มหาบัณฑิต สาขาพัฒนาสุขภาพ Thai CERTC Consortium จุฬาลงกรณ์มหาวิทยาลัย
- แพทยศาสตรบัณฑิต มหาวิทยาลัยขอนแก่น
- วิทยาศาสตร์บัณฑิต (แพทยศาสตร์) มหาวิทยาลัยขอนแก่น
- Director Accreditation Program (DAP) รุ่น 133/2017 Thai Institute of Directors (IOD)

ประสบการณ์ทำงานในระยะ 5 ปีย้อนหลัง

ช่วงเวลา	ตำแหน่ง	ชื่อหน่วยงาน/บริษัท/ประเภทธุรกิจ
2536 – ปัจจุบัน	รองประธานกรรมการ	บริษัท โรงพยาบาลราชพฤกษ์ จำกัด (มหาชน)
2526 – ปัจจุบัน	Lecturer	ภาควิชารังสีวิทยา คณะแพทยศาสตร์ มหาวิทยาลัยขอนแก่น



นายแพทย์ธีระวัฒน์ ศรีนครินทร์

กรรมการ / ประธานเจ้าหน้าที่บริหาร

รับตำแหน่ง ปี 2536

อายุ 61 ปี

สัดส่วนการถือหุ้นในบริษัท

ร้อยละ 10.86

จำนวนครั้งที่เข้าร่วมประชุมกรรมการบริษัทในปี 2560

5/5 ครั้ง

ความสัมพันธ์ทางครอบครัวระหว่างกรรมการและผู้บริหาร

ไม่มี



คุณวุฒิทางการศึกษา/ประวัติอบรม

- แพทยศาสตรบัณฑิต มหาวิทยาลัยขอนแก่น
- วิทยาศาสตร์บัณฑิต (แพทยศาสตร์) มหาวิทยาลัยขอนแก่น
- วุฒิปัตรมุ่งมีความรู้ความชำนาญในการประกอบวิชาชีพเวชกรรม สาขาโสต นาสิก ลาริงซ์วิทยา
- Director Accreditation Program (DAP) รุ่น 133/2017 Thai Institute of Directors (IOD)
- สัมมนาเชิงปฏิบัติการ “เทคนิคการเขียน CG Report ตามหลักการกำกับดูแลกิจการที่ดี ปี 2561” ตลาดหลักทรัพย์แห่งประเทศไทย
- CEO Club 2017 "Digital Disruption : Future is now" ตลาดหลักทรัพย์แห่งประเทศไทย

ประสบการณ์ทำงานในระยะ 5 ปีย้อนหลัง

ช่วงเวลา	ตำแหน่ง	ชื่อหน่วยงาน/บริษัท/ประเภทธุรกิจ
2538 – ปัจจุบัน	กรรมการ / ประธานเจ้าหน้าที่บริหาร	บริษัท โรงพยาบาลราชพฤกษ์ จำกัด (มหาชน)
2530 – ปัจจุบัน	ผู้รับอนุญาตดำเนินการสถานพยาบาล	ธีระวัฒน์ไมโครคลินิก
2556 – ปัจจุบัน	กรรมการผู้มีอำนาจลงนาม	บริษัท ไตรสิกขา จำกัด (โรงเรียนปติศึกษา จังหวัดเชียงราย)



ผู้ช่วยศาสตราจารย์นายแพทย์วินัย ตันติยาสวัสดิกุล

กรรมการ



รับตำแหน่ง ปี 2536

อายุ 62 ปี

สัดส่วนการถือหุ้นในบริษัท

ร้อยละ 1.27

จำนวนครั้งที่เข้าร่วมประชุมกรรมการบริษัทในปี 2560

5/5 ครั้ง

ความสัมพันธ์ทางครอบครัวระหว่างกรรมการและผู้บริหาร

ไม่มี

คุณวุฒิทางการศึกษา/ประวัติอบรม

- อนุมัติบัตรกุมารศัลยศาสตร์ มหาวิทยาลัยขอนแก่น
- อนุมัติบัตรเวชศาสตร์ครอบครัวมหาวิทยาลัยขอนแก่น
- แพทยศาสตรบัณฑิต มหาวิทยาลัยขอนแก่น
- วิทยาศาสตร์บัณฑิต (แพทยศาสตร์) มหาวิทยาลัยขอนแก่น

ประสบการณ์ทำงานในระยะ 5 ปีย้อนหลัง

ช่วงเวลา	ตำแหน่ง	ชื่อหน่วยงาน/บริษัท/ประเภทธุรกิจ
2536 – ปัจจุบัน	กรรมการ	บริษัท โรงพยาบาลราชพฤกษ์ จำกัด (มหาชน)
2554 – 2559	รองคณบดี ฝ่ายคลัง ทรัพย์สิน และพัสดุ	คณะแพทยศาสตร์ มหาวิทยาลัยขอนแก่น



รองศาสตราจารย์นายแพทย์ศรีชัย ครุสันธิ์

กรรมการ

รับตำแหน่ง ปี 2536	อายุ 62 ปี
สัดส่วนการถือหุ้นในบริษัท	ร้อยละ 0.95
จำนวนครั้งที่เข้าร่วมประชุมกรรมการบริษัทในปี 2560	5/5 ครั้ง
ความสัมพันธ์ทางครอบครัวระหว่างกรรมการและผู้บริหาร	ไม่มี



คุณวุฒิทางการศึกษา/ประวัติอบรม

- วุฒิบัตรรังสีรักษาและเวชศาสตร์นิวเคลียร์ มหาวิทยาลัยมหิดล
- แพทยศาสตรบัณฑิต มหาวิทยาลัยขอนแก่น
- วิทยาศาสตร์บัณฑิต (แพทยศาสตร์) มหาวิทยาลัยขอนแก่น
- Director Accreditation Program (DAP) รุ่น 133/2017 Thai Institute of Directors (IOD)

ประสบการณ์ทำงานในระยะ 5 ปีย้อนหลัง

ช่วงเวลา	ตำแหน่ง	ชื่อหน่วยงาน/บริษัท/ประเภทธุรกิจ
2536 – ปัจจุบัน	กรรมการ	บริษัท โรงพยาบาลราชพฤกษ์ จำกัด (มหาชน)
2548 – 2559	รองหัวหน้าภาควิชารังสีวิทยาฝ่ายรังสีรักษา	ภาควิชารังสีวิทยา คณะแพทยศาสตร์ มหาวิทยาลัยขอนแก่น
2547 – ปัจจุบัน	กรรมการสมาคมรังสีรักษาและมะเร็งวิทยาแห่งประเทศไทย	สมาคมรังสีรักษาและมะเร็งวิทยาแห่งประเทศไทย
2547 – ปัจจุบัน	อนุกรรมการการฝึกอบรมและสอบบอร์ดสาขารังสีรักษาและมะเร็งวิทยา	สมาคมรังสีรักษาและมะเร็งวิทยาแห่งประเทศไทย



ศาสตราจารย์คลินิกนายแพทย์สุพรรณ ศรีธรรมมา

กรรมการ

รับตำแหน่ง ปี 2536	อายุ 62 ปี
สัดส่วนการถือหุ้นในบริษัท	ร้อยละ 0.59
จำนวนครั้งที่เข้าร่วมประชุมกรรมการบริษัทในปี 2560	4/5 ครั้ง
ความสัมพันธ์ทางครอบครัวระหว่างกรรมการและผู้บริหาร	ไม่มี



คุณวุฒิทางการศึกษา/ประวัติอบรม

- ปริญญาบัตร วปอ.(วปอ.50) วิทยาลัยป้องกันราชอาณาจักร
- อนุมัติบัตรผู้เชี่ยวชาญ สาขาเวชศาสตร์ป้องกัน
- แพทยสภา
- แพทยศาสตรบัณฑิต มหาวิทยาลัยขอนแก่น
- วิทยาศาสตร์บัณฑิต (แพทยศาสตร์)มหาวิทยาลัยขอนแก่น
- Director Accreditation Program (DAP) รุ่น 134/2017 Thai Institute of Directors (IOD)

ประสบการณ์ทำงานในระยะ 5 ปีย้อนหลัง

ช่วงเวลา	ตำแหน่ง	ชื่อหน่วยงาน/บริษัท/ประเภทธุรกิจ
2536 – ปัจจุบัน	กรรมการ	บริษัท โรงพยาบาลราชพฤกษ์ จำกัด (มหาชน)
2556 –2559	อธิบดีกรมการแพทย์	กรมการแพทย์ กระทรวงสาธารณสุข
2555 – 2556	รองปลัดกระทรวงสาธารณสุข	สำนักงานปลัดกระทรวงสาธารณสุข
2554 – 2555	อธิบดีกรมพัฒนาการแพทย์แผนไทยและการแพทย์ทางเลือก	กรมพัฒนาการแพทย์แผนไทยและการแพทย์ทางเลือก กระทรวงสาธารณสุข



นายศรัณย์ สุภักศรัณย์

กรรมการอิสระ / กรรมการตรวจสอบ



รับตำแหน่ง ปี 2558

อายุ 44 ปี

สัดส่วนการถือหุ้นในบริษัท

ร้อยละ 0.27

จำนวนครั้งที่เข้าร่วมประชุมกรรมการบริษัทในปี 2560

5/5 ครั้ง

ความสัมพันธ์ทางครอบครัวระหว่างกรรมการและผู้บริหาร

ไม่มี

คุณวุฒิทางการศึกษา/ประวัติอบรม

- วิทยาศาสตร์มหาบัณฑิต สาขาวิชาการเงิน จุฬาลงกรณ์มหาวิทยาลัย
- บัณฑิตศึกษามหาวิทยาลัยธรรมศาสตร์
- ผู้สอบบัญชีรับอนุญาต
- Director Accreditation Program (DAP) รุ่น 114/2015 Thai Institute of Directors (IOD)
- Advanced Audit Committee Program 25/2017 Thai Institute of Directors (IOD)

ประสบการณ์ทำงานในระยะ 5 ปีย้อนหลัง

ช่วงเวลา	ตำแหน่ง	ชื่อหน่วยงาน/บริษัท/ประเภทธุรกิจ
2558 – ปัจจุบัน	กรรมการอิสระ / กรรมการตรวจสอบ	บริษัท โรงพยาบาลราชพฤกษ์ จำกัด (มหาชน)
2557 – ปัจจุบัน	กรรมการอิสระ / กรรมการตรวจสอบ	บริษัท โรงพยาบาลราชธานี จำกัด (มหาชน)
2558 – ปัจจุบัน	กรรมการผู้จัดการ	บริษัท บัญชีกิจ พีแอนด์ เอส คอนโซลิตีชั่น จำกัด
2560 – ปัจจุบัน	ประธานคณะกรรมการด้านมาตรฐานการสอบบัญชีและเทคนิคการสอบบัญชี	สภาวิชาชีพบัญชีในพระบรมราชูปถัมภ์
	กรรมการในคณะกรรมการวิชาชีพบัญชีด้านการสอบบัญชี	
	ผู้อำนวยการ	



ดร.ธีระศักดิ์ ฌ ระนอง

กรรมการอิสระ / กรรมการตรวจสอบ

รับตำแหน่ง ปี 2559

สัดส่วนการถือหุ้นในบริษัท

จำนวนครั้งที่เข้าร่วมประชุมกรรมการบริษัทในปี 2560

ความสัมพันธ์ทางครอบครัวระหว่างกรรมการและผู้บริหาร

อายุ 42 ปี

ร้อยละ 0.14

5/5 ครั้ง

ไม่มี



คุณวุฒิทางการศึกษา/ประวัติอบรม

- ปริญญาเอก PhD Finance University of Exeter
- ปริญญาโท MBA Financial Management University of Exeter
- Director Accreditation Program (DAP) รุ่น 116/2015 Thai Institute of Directors (IOD)
- advanced audit committee program รุ่น 26/2016

ประสบการณ์ทำงานในระยะ 5 ปีย้อนหลัง

ช่วงเวลา	ตำแหน่ง	ชื่อหน่วยงาน/บริษัท/ประเภทธุรกิจ
2559 – ปัจจุบัน	กรรมการอิสระ / กรรมการตรวจสอบ	บริษัท โรงพยาบาลราชพฤกษ์ จำกัด (มหาชน)
	หัวหน้าภาควิชาความเป็นผู้ประกอบการ (หลักสูตรนานาชาติ)	มหาวิทยาลัยกรุงเทพ
2558 – ปัจจุบัน	กรรมการอิสระ / กรรมการตรวจสอบ	บริษัท โรงพยาบาลราชธานี จำกัด (มหาชน)
	กรรมการตรวจสอบ	องค์การบริหารการพัฒนาพื้นที่พิเศษเพื่อการท่องเที่ยวอย่างยั่งยืน (องค์การมหาชน)
2557 – ปัจจุบัน	กรรมการบริหารเงิน	สำนักงานกองทุนสนับสนุนการสร้างเสริมสุขภาพ
2554 – 2555	ที่ปรึกษาประธานกรรมการ	- บริษัท ทีไอที จำกัด (มหาชน)
	ที่ปรึกษาคณะกรรมการกำกับและบริหาร	
	โครงการขยายบริการโทรศัพท์เคลื่อนที่ยุคที่ 3 - กรรมการ คณะกรรมการพัฒนาทรัพยากร	
2552 - 2554	อนุกรรมการตรวจสอบ	องค์การบริหารการพัฒนาพื้นที่พิเศษเพื่อการท่องเที่ยวอย่างยั่งยืน
2553 – 2554	อนุกรรมการบริหารความเสี่ยง	การปราบปรามคทหลวง
2546 - 2559	Full-time Lecturer	MBA Program มหาวิทยาลัยอัสสัมชัญ
2540 - 2559	Full-time Lecturer	ภาคการเงินและการธนาคาร คณะบริหารธุรกิจ และเศรษฐศาสตร์ มหาวิทยาลัยอัสสัมชัญ



นโยบายและภาพรวมการประกอบธุรกิจ

ประวัติความเป็นมาและการเปลี่ยนแปลงที่สำคัญ

การจัดตั้งบริษัท

บริษัท โรงพยาบาลราชพฤกษ์ จำกัด (มหาชน) (“บริษัท”) เริ่มก่อตั้งในปี 2536 ในนามของบริษัท สื่ฐานการแพทย์ จำกัด เพื่อดำเนินธุรกิจการให้บริการทางการแพทย์ ในนามโรงพยาบาลราชพฤกษ์ ซึ่งนับเป็นโรงพยาบาลเอกชนที่มีชื่อเสียงในจังหวัดขอนแก่น ด้านคุณภาพการรักษาพยาบาลภายใต้ราคาที่เหมาะสม โรงพยาบาลก่อตั้งโดยกลุ่มแพทย์และอาจารย์แพทย์ คณะแพทยศาสตร์ มหาวิทยาลัยขอนแก่น ซึ่งปัจจุบันเป็นกลุ่มผู้ถือหุ้นหลักในบริษัท ได้แก่ นายแพทย์ธีระวัฒน์ ศรีนครินทร์ ศาสตราจารย์นายแพทย์วัลลภ เหล่าไพบูลย์ และผู้ช่วยศาสตราจารย์ นายแพทย์วินัย ตันติยาสวัสดิกุล ซึ่งมองเห็นความต้องการของบริการทางด้านสาธารณสุขของประชาชนในบริเวณจังหวัดขอนแก่น ซึ่งเป็นศูนย์กลางทางเศรษฐกิจ การศึกษา และทางการแพทย์ ของภาคตะวันออกเฉียงเหนือ และภาคพื้นอินโดจีน (Economic Center, Education Center and Medical Hub of Indochina) เป็นแหล่งที่ตั้งของศูนย์กลางด้านการศึกษาของภาคตะวันออกเฉียงเหนือ มีมหาวิทยาลัยขอนแก่นเป็นสถานศึกษาขนาดใหญ่ มีบุคคลกรทางการศึกษาและนักศึกษาเข้ามาทำงานและพักอาศัยอยู่ประจำเป็นจำนวนมาก ก่อให้เกิดขยายตัวของที่พักอาศัย หมู่บ้านจัดสรร รวมถึงมีคนจากต่างถิ่นเข้ามาพักอาศัยและทำงานเป็นจำนวนมาก โดยทางผู้ก่อตั้งได้เล็งเห็นว่าการให้บริการของสถานพยาบาลต่างๆ ในเขตอำเภอเมืองและจังหวัดใกล้เคียงยังมีจำนวนไม่มากและไม่เพียงพอต่อความต้องการดังกล่าว จึงได้ตัดสินใจก่อตั้งโรงพยาบาลราชพฤกษ์ ขึ้นในบริเวณ ตำบลในเมือง อำเภอเมือง จังหวัดขอนแก่น ซึ่งเป็นพื้นที่ที่อยู่ในทำเลที่มีการเติบโตสูง และอยู่บนถนนสายหลัก คือ ถนนมิตรภาพ โดยได้เริ่มเปิดดำเนินงานตั้งแต่วันที่ 1 มีนาคม 2537 ซึ่งได้รับการตอบรับเป็นอย่างดีจากประชาชนในจังหวัดขอนแก่น และจังหวัดใกล้เคียงตลอดระยะเวลาที่ผ่านมา

บริษัทมีพันธกิจในการดำเนินธุรกิจได้แก่ “โรงพยาบาลราชพฤกษ์ จะดำรงไว้ซึ่งความบริสุทธิ์แห่งการประกอบวิชาชีพ” ซึ่งบริษัทได้ยึดถือและปฏิบัติตามนับตั้งแต่เริ่มเปิดดำเนินงานโรงพยาบาลตั้งแต่ปี 2537 ซึ่งเป็น พันธกิจหลักที่บริษัทให้ความสำคัญเสมอมา โดยเป็นที่มาของการให้บริการที่มีคุณภาพและได้มาตรฐาน ทำให้บริษัทได้รับความไว้วางใจ ความเชื่อมั่นและศรัทธาจากประชาชนในพื้นที่ ซึ่งปัจจัยดังกล่าวเป็นเหตุผลหลักประการหนึ่งที่ทำให้ผลการดำเนินงานบริษัทสามารถเติบโตอย่างต่อเนื่องนับตั้งแต่อดีตจนถึงปัจจุบัน

ปัจจุบันบริษัท โรงพยาบาลราชพฤกษ์ จำกัด (มหาชน) มีทุนจดทะเบียนรวม 546 ล้านบาท มีจำนวนเตียงผู้ป่วยจดทะเบียนรวม 50 เตียง และเปิดใช้งานจริงเต็มจำนวน โดยมีห้องตรวจทั้งหมด 12 ห้อง



วิสัยทัศน์ และเป้าหมายในการดำเนินธุรกิจ

บริษัทมีวิสัยทัศน์ในการดำเนินธุรกิจโดยมุ่งมั่นที่จะเป็น โรงพยาบาลเอกชน ที่ดูแลผู้ป่วยอย่างมีคุณภาพ ด้วยหัวใจ ความเป็นมนุษย์ ซึ่งวิสัยทัศน์ดังกล่าวประกอบด้วยวิสัยทัศน์ 2 มิติ ซึ่งได้ถูกถักทอออกมาเป็นเป้าหมายในการดำเนินธุรกิจ ดังนี้

- 1) วิสัยทัศน์มิติที่ 1 ความมุ่งมั่นในการดูแลผู้ป่วยอย่างมีคุณภาพ ซึ่งทางโรงพยาบาลได้กำหนดเป้าหมายเป็น 4 ด้านหลัก ดังนี้
 - มุ่งมั่นพัฒนาการรักษาพยาบาลให้เป็นที่ยอมรับในระดับนานาชาติภายในปี 2561
 - มุ่งมั่นพัฒนาบุคลากรในด้านบริการและวิชาชีพให้มีความเป็นมืออาชีพเพิ่มมากขึ้น
 - มุ่งมั่นติดตามพัฒนาการของอุปกรณ์และเครื่องมือทางการแพทย์ให้มีความทันสมัยเพิ่มขึ้นทุกๆ ปี
 - มุ่งมั่นติดตามพัฒนาการของเทคโนโลยีสารสนเทศที่เกี่ยวข้องกับการรักษาพยาบาลให้มีความก้าวหน้าเทียบเท่าระดับนานาชาติ
- 2) วิสัยทัศน์มิติที่ 2 ความมุ่งมั่นที่จะดูแลผู้ป่วยด้วยหัวใจความเป็นมนุษย์ ซึ่งทางโรงพยาบาลได้ยึดมั่นใน พันธกิจที่ว่า “โรงพยาบาลราชพฤกษ์ จะดำรงไว้ซึ่งความบริสุทธิ์แห่งการประกอบวิชาชีพ” โดยสะท้อนออกมาเป็นเป้าหมายในการการประกอบธุรกิจดังนี้
 - ดูแลผู้ป่วยด้วยความเมตตากรุณาบนพื้นฐานของมาตรฐานวิชาชีพ
 - เปิดใจรับฟังและเคารพในสิทธิของผู้ป่วย เคารพในความเป็นเพื่อนมนุษย์ด้วยกัน
 - ดูแลผู้ป่วยอย่างมีจริยธรรมและความซื่อสัตย์
 - นโยบายการบริหารและการดูแลผู้ป่วยอย่างมีความพอดี ระหว่างการสร้างรายได้ทางธุรกิจและการทำหน้าที่ของโรงพยาบาลในการดูแลสุขภาพชีวิตและจิตใจของผู้รับบริการ โดยดูแลค่าใช้จ่ายของผู้ป่วยอย่างเหมาะสมและไม่สูงเกินความจำเป็น



การเปลี่ยนแปลงและพัฒนาการที่สำคัญ

ปี	การเปลี่ยนแปลงและพัฒนาการที่สำคัญของบริษัท
2536	<ul style="list-style-type: none"> - ดำเนินการจัดตั้ง บริษัท สีสฐานการแพทย์ จำกัด เพื่อประกอบกิจการโรงพยาบาลภายใต้ชื่อ “โรงพยาบาลราชพฤกษ์” มีทุนจดทะเบียนเริ่มต้น 20,000,000 บาท มูลค่าหุ้นละ 10 บาท ตั้งอยู่บริเวณถนนมิตรภาพ ตำบลในเมือง อำเภอเมือง จังหวัดขอนแก่น - ในปีเดียวกัน บริษัทได้เพิ่มทุนจดทะเบียนเป็น 50,000,000 บาท ประกอบด้วยหุ้นจำนวน 5,000,000 หุ้น มูลค่าหุ้นละ 10 บาท โดยมีวัตถุประสงค์เพื่อ ดำเนินการก่อสร้างอาคารโรงพยาบาล และเป็นเงินทุนหมุนเวียนในการดำเนินงาน
2537	<ul style="list-style-type: none"> - เริ่มเปิดดำเนินงาน เมื่อวันที่ 1 มีนาคม 2537 โดยมีจำนวนเตียงจดทะเบียนทั้งหมด 50 เตียง
2539	<ul style="list-style-type: none"> - บริษัทได้เพิ่มทุนจดทะเบียนเป็น 80,000,000 ประกอบด้วยหุ้นจำนวน 8,000,000 หุ้น มูลค่าหุ้นละ 10 บาท โดยมีวัตถุประสงค์เพื่อปรับปรุงพื้นที่ดำเนินงานและเป็นเงินทุนหมุนเวียนในการประกอบธุรกิจ
2547	<ul style="list-style-type: none"> - บริษัทได้เพิ่มทุนจดทะเบียนเป็น 90,000,000 บาท ประกอบด้วยหุ้นจำนวน 9,000,000 หุ้น มูลค่าหุ้นละ 10 บาท โดยมีวัตถุประสงค์เพื่อรองรับการเติบโตของบริษัท
2549	<ul style="list-style-type: none"> - บริษัทได้รับการรับรองคุณภาพ บันไดขั้นที่ 1 สู่ HA (Hospital Accreditation) จากสถาบันรับรองคุณภาพสถานพยาบาล (องค์กรมหาชน) เมื่อวันที่ 18 มิถุนายน 2549
2553	<ul style="list-style-type: none"> - เนื่องจากพื้นที่ของโรงพยาบาลที่มีอยู่เดิมเริ่มมีความแออัด ดังนั้น บริษัทจึงวางแผนการลงทุนก่อสร้างอาคารเพิ่มเติม และได้ทำการซื้อที่ดินขนาดกว่า 10 ไร่ เพื่อขยายพื้นที่ในการให้บริการแก่ผู้ป่วยที่มีความต้องการบริการทางการแพทย์เพิ่มขึ้น
2555	<ul style="list-style-type: none"> - บริษัทได้เพิ่มทุนจดทะเบียนของบริษัทเรื่อยมาเพื่อรองรับการเติบโตของบริษัท โดย ณ ปี 2555 บริษัท สีสฐานการแพทย์ จำกัด มีทุนจดทะเบียนทั้งสิ้น 135,000,000 บาท
2556	<ul style="list-style-type: none"> - ที่ประชุมสามัญผู้ถือหุ้นประจำปี 2556 มีมติพิเศษอนุมัติให้เพิ่มทุนจดทะเบียนของบริษัทจากเดิม 135,000,000 บาท เป็น 229,500,000 บาท โดยการออกและเสนอขายหุ้นสามัญใหม่จำนวน 9,450,000 หุ้น มูลค่าที่ตราไว้หุ้นละ 10 บาทแก่ผู้ถือหุ้นเดิม โดยมีกำหนดการเพิ่มทุนจดทะเบียนหุ้นออกใหม่ ทั้งหมด 4 ครั้ง ครั้งละ 2,362,500 หุ้น โดยมีวัตถุประสงค์เพื่อใช้ในการก่อสร้างโครงการโรงพยาบาลใหม่เพื่อรองรับการเติบโตของบริษัทตามแผนกลยุทธ์ของบริษัท - นอกจากนี้ ที่ประชุมสามัญผู้ถือหุ้นประจำปี 2556 มติอนุมัติให้จ่ายเงินปันผลจากผลการดำเนินงานในปี 2555 ให้ผู้ถือหุ้นเดิม จำนวน 13,500,000 หุ้น ในอัตราหุ้นละ 1.40 บาท รวมเป็นจำนวนเงิน 18,900,000 บาท - ในระหว่างปี 2556 บริษัทได้ทำการทยอยเรียกชำระค่าหุ้นตามมติพิเศษ โดยครั้งแรกรวมจำนวน 2,362,500 หุ้น คิดเป็นจำนวนเงิน 23,625,000 บาท เป็นผลให้ทุนจดทะเบียนชำระแล้วของบริษัท ณ วันที่ 31 ธันวาคม 2556 เท่ากับ 158,625,000 บาท จำนวนหุ้นทั้งหมด 15,862,500 หุ้น - โครงการก่อสร้างอาคารโรงพยาบาลแห่งใหม่ได้ ผ่านการวิเคราะห์ผลกระทบสิ่งแวดล้อม และสุขภาพ (EIA : Environmental Impact Assessment) จากสำนักงานนโยบายและแผนพัฒนาทรัพยากรธรรมชาติและสิ่งแวดล้อม กระทรวงทรัพยากรธรรมชาติและสิ่งแวดล้อม



ปี	การเปลี่ยนแปลงและพัฒนาการที่สำคัญของบริษัท
2557	<ul style="list-style-type: none">- ในระหว่างปี 2557 บริษัทได้ทำการเรียกชำระค่าหุ้นครั้งที่สองตามมติที่ประชุมสามัญผู้ถือหุ้นปี 2556 อีกจำนวน 2,362,500 หุ้น คิดเป็นจำนวนเงิน 23,625,000 บาท ส่งผลให้ทุนจดทะเบียนชำระแล้วของบริษัท ณ วันที่ 31 ธันวาคม 2557 เท่ากับ 182,250,000 บาท จำนวนหุ้นทั้งหมด 18,225,000 หุ้น- ที่ประชุมสามัญผู้ถือหุ้นประจำปี 2557 มีมติอนุมัติให้จ่ายเงินปันผลจากผลการดำเนินงานในปี 2556 แก่ผู้ถือหุ้นเดิม จำนวน 13,500,000 หุ้น ในอัตราหุ้นละ 1.20 บาท รวมเป็นจำนวนเงิน 16,200,000 บาท
2558	<ul style="list-style-type: none">- ในระหว่างปี 2558 บริษัทได้ทำการเรียกชำระค่าหุ้นครั้งที่สามตามมติที่ประชุมสามัญผู้ถือหุ้นปี 2556 จำนวน 2,362,500 หุ้น คิดเป็นจำนวนเงิน 23,625,000 บาท เป็นผลให้ทุนจดทะเบียนชำระแล้วของบริษัทหลังการจำหน่ายหุ้นครั้งนี้ เท่ากับ 205,875,000 บาท จำนวนหุ้นทั้งหมด 20,587,500 หุ้น- ที่ประชุมสามัญผู้ถือหุ้นประจำปี 2558 มีมติอนุมัติให้จ่ายเงินปันผลจากผลการดำเนินงานในปี 2557 ให้ผู้ถือหุ้นเดิม จำนวนรวม 18,748,125 บาท โดยจำแนกเป็น<ol style="list-style-type: none">1. จำนวน 15,862,500 หุ้น หุ้นละ 1.10 บาท สำหรับหุ้นเดิมที่ชำระภายในวันที่ 31 ธันวาคม 2556 เป็นจำนวนเงิน 17,448,750 บาท2. จำนวน 2,362,500 หุ้น หุ้นละ 0.55 บาท สำหรับหุ้นใหม่ที่ชำระภายในวันที่ 30 มิถุนายน 2557 เป็นจำนวนเงิน 1,299,375 บาท- บริษัทได้ทำการทบทวนรายละเอียดโครงการก่อสร้างโรงพยาบาลใหม่ตามแผนที่ได้แจ้งจากที่ประชุมสามัญผู้ถือหุ้นปี 2556 ทั้งนี้ วันที่ 14 พฤศจิกายน 2558 ที่ประชุมวิสามัญผู้ถือหุ้นของบริษัทครั้งที่ 1/2558 และมีมติอนุมัติให้ยกเลิกการเพิ่มทุนครั้งที่สี่ตามมติพิเศษ จากที่ประชุมสามัญผู้ถือหุ้นปี 2556 และมีมติอนุมัติให้เพิ่มทุนจดทะเบียนของบริษัทจำนวน 176,345,000 บาท โดยการออกหุ้นใหม่จำนวน 17,634,500 หุ้น มูลค่าที่ตราไว้หุ้นละ 10 บาท โดยมีวัตถุประสงค์เพื่อใช้ในการก่อสร้างโรงพยาบาลใหม่ตามแผนงาน ซึ่งการออกหุ้นใหม่จำนวนดังกล่าวสามารถจำแนกได้ดังนี้<ol style="list-style-type: none">1. หุ้นสามัญเพิ่มทุนจำนวน 10,000,000 หุ้น ให้กับผู้ถือหุ้นเดิมที่มีรายชื่อในทะเบียนหุ้นของบริษัท ณ วันที่ 14 พฤศจิกายน 2558 ตามสัดส่วนในราคาหุ้นละ 10 บาท2. หุ้นสามัญเพิ่มทุนจำนวน 2,362,500 หุ้น ให้กับผู้ถือหุ้นเดิม ที่ได้ทำการจองซื้อไว้แล้วจากการกำหนดการจำหน่ายหุ้นในงวดที่สี่ตามมติพิเศษ จากที่ประชุมสามัญผู้ถือหุ้นปี 25563. หุ้นสามัญเพิ่มทุนจำนวน 5,272,000 หุ้น ให้กับผู้ถือหุ้นเดิมที่มีรายชื่อในทะเบียนหุ้นของบริษัท ณ วันที่ 5 กุมภาพันธ์ 2559 ตามสัดส่วนในราคาหุ้นละ 22.80 บาท- ที่ประชุมวิสามัญผู้ถือหุ้นของบริษัทครั้งที่ 1/2558 มีมติอนุมัติให้จ่ายเงินปันผลระหว่างกาลให้ผู้ถือหุ้นจำนวน 20,587,500 หุ้น ในอัตราหุ้นละ 5.40 บาท รวมเป็นจำนวนเงิน 111,172,500 บาท
2559	<ul style="list-style-type: none">- เมื่อวันที่ 11 มีนาคม 2559 บริษัทได้ดำเนินการลงนามในสัญญาก่อสร้างอาคารโรงพยาบาลใหม่กับผู้รับเหมาหลัก ได้แก่ บริษัท คริสเตียนีและเนลสัน (ไทย) จำกัด (มหาชน) โดยมีมูลค่างานรวม 791.8 ล้านบาท โดยอาคารโรงพยาบาลใหม่มีขนาด 202 เตียง และมีมูลค่าโครงการประมาณ 1,404 ล้านบาท



ปี

การเปลี่ยนแปลงและพัฒนาการที่สำคัญของบริษัท

- ที่ประชุมสามัญผู้ถือหุ้นของบริษัทปี 2559 มีมติอนุมัติให้จ่ายเงินปันผลให้ผู้ถือหุ้นในสมุดจดทะเบียน ณ วันที่ 31 ธันวาคม 2558 จำนวน 32,950,000 หุ้น หุ้นละ 0.50 บาท รวมเป็นจำนวนเงิน 16,475,000 บาท
 - บริษัทได้ดำเนินการแปลงสภาพเป็นบริษัทมหาชน และเปลี่ยนชื่อเป็น บริษัท โรงพยาบาลราชพฤกษ์ จำกัด (มหาชน) เพื่อเตรียมเข้าจดทะเบียนในตลาดหลักทรัพย์ และเปลี่ยนแปลงมูลค่าหุ้นที่ตราไว้จาก 10.00 บาทต่อหุ้น เป็น 1.00 บาทต่อหุ้น ส่งผลให้จำนวนหุ้นเปลี่ยนแปลงจากเดิม 38,222,000 หุ้น เป็น 382,220,000 หุ้น นอกจากนี้ยังดำเนินการเพิ่มทุนจดทะเบียนเป็น 546,000,000 บาท เพื่อรองรับการเตรียมเสนอขายแก่ประชาชนทั่วไป โดยยังมีทุนจดทะเบียนที่ชำระแล้วจำนวน 382,220,000 บาท
 - บริษัทได้ทำสัญญาว่าจ้างบริษัท เฮลธ์แคร์ เอ็กสเปิร์ต จำกัด เมื่อเดือนกันยายน เพื่อเป็นที่ปรึกษาสำหรับการก่อสร้าง และเตรียมการอาคารโรงพยาบาลใหม่ให้สามารถรองรับมาตรฐานการให้บริการและความปลอดภัยในระดับสากล (Joint Commission International Accreditation หรือ JCI)
- 2560
- บริษัทได้เสนอขายหุ้นที่ออกใหม่ให้แก่ประชาชนทั่วไปได้ครบทั้งจำนวน ทำให้บริษัทมีทุนจดทะเบียนชำระแล้วทั้งสิ้น 546 ล้านบาท ทั้งนี้ ได้เริ่มทำการซื้อขายในตลาดหลักทรัพย์และถือเป็นบริษัทจดทะเบียนในตลาดหลักทรัพย์ ตั้งแต่วันที่ 27 กุมภาพันธ์ 2560





ลักษณะการประกอบธุรกิจ

ยบุคคลและหน่วยงานภายนอก

โครงสร้างรายได้

รายได้จากการประกอบกิจการโรงพยาบาลของบริษัทมีการเติบโตเพิ่มขึ้นอย่างต่อเนื่อง ตั้งแต่ปี 2558 ถึงปี 2560 ดังแสดงในแผนภาพและตารางด้านล่างต่อไปนี้

แผนภาพแสดงโครงสร้างรายได้ของบริษัทปี 2558-2560

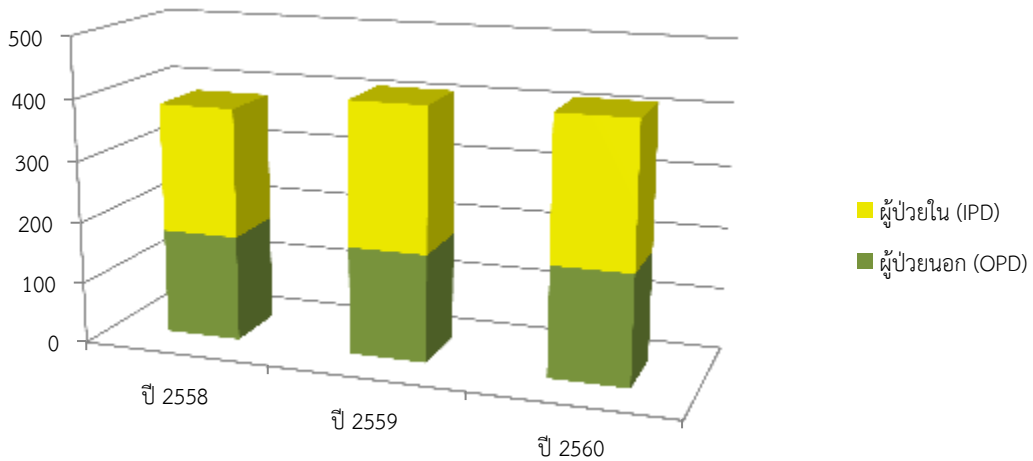

โครงสร้างรายได้ของบริษัทปี 2558 - 2560

รายได้จากกิจการโรงพยาบาล	ปี 2558		ปี 2559		ปี 2560	
	ล้านบาท	ร้อยละ	ล้านบาท	ร้อยละ	ล้านบาท	ร้อยละ
ผู้ป่วยนอก (OPD)	172.32	45.1	175.66	42.9	179.66	43.5
ผู้ป่วยใน (IPD)	209.82	54.9	234.14	57.1	233.36	56.5
รายได้จากกิจการโรงพยาบาล	382.14	100.0	409.80	100.0	413.02	100.0



ลักษณะผลิตภัณฑ์และบริการ

บริษัท โรงพยาบาลราชพฤกษ์ จำกัด (มหาชน) เป็นโรงพยาบาลที่ให้การดูแลรักษาผู้ป่วยในระดับทุติยภูมิ โดยให้บริการตรวจวินิจฉัยและรักษาพยาบาล รวมทั้งให้คำปรึกษาแนะนำแก่ผู้ป่วยที่เข้ามาใช้บริการ โดยมีขอบเขตพื้นที่การให้บริการครอบคลุมจังหวัดขอนแก่น และทุกจังหวัดในภาคตะวันออกเฉียงเหนือ รวมทั้งประเทศเพื่อนบ้าน ในภูมิภาคอินโดจีน โดยมีจังหวัดใกล้เคียง ได้แก่ จังหวัดชัยภูมิ กาฬสินธุ์ มหาสารคาม อุรธานี เป็นต้น

ขอบเขตการให้บริการทางการแพทย์

โรงพยาบาลให้บริการทางการแพทย์ผ่านโรงพยาบาลเอกชน โดยทีมแพทย์ผู้เชี่ยวชาญในแต่ละสาขา ด้วยเครื่องมือและอุปกรณ์ทางการแพทย์ที่มีประสิทธิภาพ เพื่อความปลอดภัยและสุขภาพที่ดีของผู้เข้ามาใช้บริการ โรงพยาบาลราชพฤกษ์ เป็นโรงพยาบาลที่ให้การดูแลรักษาผู้ป่วยในระดับทุติยภูมิโดยผู้เชี่ยวชาญในสาขาหลัก ๆ ได้แก่

สูติ-นารีเวช

บริการตรวจวินิจฉัย ให้การรักษา รวมทั้งให้คำแนะนำป้องกันโรคร้ายในของสตรีทุกช่วงวัย ตั้งแต่วัยรุ่นจนถึงผู้สูงอายุ โดยมีบริการต่าง ๆ อาทิเช่น การคุมกำเนิด การรับฝากครรภ์ ให้คำแนะนำป้องกันความเสี่ยงระหว่างตั้งครรภ์ บริการคลอดบุตร การให้นมบุตรที่ถูกต้อง ให้คำปรึกษาภาวะมีบุตรยาก รวมถึงการตรวจสุขภาพและคำแนะนำสำหรับสตรีวัยทอง

ศัลยกรรม

- **ศัลยกรรมทั่วไป** ให้บริการทางศัลยกรรมต่าง ๆ โดยแพทย์ผู้เชี่ยวชาญ และอุปกรณ์ที่ทันสมัย โดยให้บริการครอบคลุมศัลยกรรมหลายด้าน อาทิเช่น การผ่าตัดนิ่วในถุงน้ำดี การผ่าตัดไส้ติ่ง การผ่าตัดไส้เลื่อน การผ่าตัดก้อนเนื้อต่าง ๆ ในร่างกาย เป็นต้น
- **ศัลยกรรมกระดูกและข้อ** ให้บริการตรวจรักษาและผ่าตัดผู้ป่วยโรคกระดูกและข้อ อาทิเช่น การผ่าตัดกระดูกหัก รักษาอาการข้ออักเสบ ข้อเสื่อม หรือโรคกระดูกพรุน เป็นต้น
- **ศัลยกรรมระบบทางเดินปัสสาวะ** ให้บริการในการตรวจและรักษา โรคภาวะผิดปกติในการปัสสาวะ การติดเชื้อของระบบปัสสาวะ ภาวะต่อมลูกหมากโต ภาวะหย่อนสมรรถภาพทางเพศในผู้ป่วยชาย รวมทั้งโรคนิ่วในไต กรวยไต ท่อไต หรือกระเพาะปัสสาวะ เป็นต้น และโรคต่าง ๆ ที่เกี่ยวข้องกับระบบทางเดินปัสสาวะ

อายุรกรรม

- **อายุรกรรมทั่วไป** ให้บริการตรวจ และรักษาพยาบาลโรคทางอายุรกรรมทั่วไป ได้แก่ โรคปอด โรคระบบทางเดินหายใจ โรคฮอร์โมนผิดปกติ โรคไต โรคระบบต่อมไร้ท่อ โรคติดเชื้อ เป็นต้น
- **อายุรศาสตร์เฉพาะด้าน** นอกจากการให้บริการอายุรกรรมทั่วไปแล้ว ทางโรงพยาบาลยังให้บริการอายุรศาสตร์เฉพาะด้านอื่น ๆ อาทิ อายุรศาสตร์โรคระบบทางเดินอาหารและตับ อายุรศาสตร์โรคเลือด อายุรศาสตร์โรคหัวใจ อายุรศาสตร์โรคไต อายุรศาสตร์ระบบประสาทและสมอง อายุรศาสตร์ระบบทางเดินหัวใจ อายุรศาสตร์โรคผิวหนังอายุรศาสตร์โรคมะเร็ง อายุรศาสตร์โรคข้อ และรูมาติซั่ม (รูมาตอยด์) เป็นต้น



กุมารเวช

บริการตรวจรักษาและดูแลส่งเสริมสุขภาพตั้งแต่เด็กแรกเกิดจนถึงวัยรุ่น เพื่อส่งเสริมให้เด็กมีสุขภาพทั้งกายและใจที่แข็งแรง โดยให้บริการตรวจวินิจฉัย ดูแล และรักษาพยาบาลผู้ป่วยเด็กซึ่งป่วยด้วยโรคทั่วไป หรือปัญหาภาวะวิกฤติ นอกจากนี้ ยังให้คำปรึกษาการดูแลสุขภาพเด็กตามช่วงวัย รวมทั้งการส่งเสริมและประเมินภาวะสุขภาพเด็ก และติดตามพัฒนาการการเจริญเติบโตทั้งทางร่างกาย จิตใจ และสติปัญญา การให้วัคซีนป้องกันโรคต่าง ๆ และการให้คำแนะนำในการอบรมเลี้ยงดูบุตรหลาน เพื่อให้เด็กได้มีพัฒนาการที่ดี และเติบโตอย่างมีศักยภาพ ด้วยทีมกุมารแพทย์ผู้เชี่ยวชาญ ซึ่งมีประสบการณ์ในการรักษาและดูแลสุขภาพเด็กมาอย่างยาวนาน

หู คอ จมูก

บริการให้คำปรึกษาและตรวจรักษาโรคทาง หู คอ จมูก ต่าง ๆ ทั้งทั่วไปและเฉพาะทาง อาทิเช่น หูอักเสบ ไข้หูอุดตัน สิ่งแปลกปลอมในหู น้ำในหูไม่เท่ากัน เป็นต้น

รังสีวินิจฉัย

ให้บริการตรวจเอกซเรย์ทั่วไป และตรวจวิเคราะห์หาสาเหตุโรค ด้วยเครื่องมือที่มีความทันสมัย พร้อมให้ความรู้ และคำปรึกษาแก่ผู้เข้ามารับการบริการ

บริการทางการแพทย์อื่น ๆ

- **เวชปฏิบัติทั่วไป** รับปรึกษาและดูแลสุขภาพของผู้มาใช้บริการโดยองค์รวม โดยดูแลรักษาผู้ป่วยปัญหาโรคทั่วไป อาทิเช่น เป็นไข้ ปวดศีรษะ ท้องเสีย อาเจียน เป็นต้น รวมทั้งยังให้บริการตรวจสุขภาพประจำปี ตรวจสุขภาพก่อนเข้าทำงาน ตรวจสุขภาพผู้สูงอายุ ตรวจสุขภาพก่อนมีบุตร และก่อนแต่งงาน เป็นต้น
- **เวชศาสตร์ฉุกเฉิน** ให้บริการการแพทย์ฉุกเฉินที่มุ่งเน้นการวินิจฉัยและรักษาผู้ป่วยที่ได้รับบาดเจ็บ ที่เกิดอย่างฉับพลันและต้องการการรักษาทางการแพทย์อย่างเร่งด่วน
- **คลินิกโรคผิวหนัง** ให้บริการตรวจรักษาพยาบาล รวมทั้งให้คำแนะนำในการดูแลสุขภาพแก่ผู้ป่วยผิวหนัง โดยทีมแพทย์ผู้เชี่ยวชาญเฉพาะทาง
- **บริการตรวจสุขภาพ** ให้บริการตรวจสุขภาพทั่วไปครอบคลุมหลากหลายด้าน อาทิ การตรวจร่างกายทั่วไป ตรวจปัสสาวะเพื่อดูสภาพไต เอกซเรย์เพื่อดูสภาพปอดและหัวใจ ตรวจระดับน้ำตาลในเลือด ตรวจการทำงานของตับ เป็นต้น
- **คลินิกไตเทียม** ให้การรักษาพยาบาลด้วยการฟอกเลือดด้วยอุปกรณ์ไตเทียมสำหรับผู้ป่วยโรคไตวาย โดยโรงพยาบาลสามารถให้บริการฟอกไตได้สูงสุดจำนวน 8 เติง





ศักยภาพในการให้บริการทางการแพทย์

บริษัทมีศักยภาพด้านสถานที่ในการให้บริการทางการแพทย์ และมีอัตราการให้บริการแยกตามกลุ่มผู้ป่วย ดังนี้

จำนวนห้องตรวจและจำนวนเตียงให้บริการ

ศักยภาพในการให้บริการกลุ่มผู้รับบริการผู้ป่วยนอก (Out-Patient Department : OPD) ประเมินจากจำนวนห้องตรวจรักษา ในขณะที่ศักยภาพในการให้บริการกลุ่มผู้ป่วยใน (In-Patient Department : IPD) ประเมินจากจำนวนเตียงที่ให้บริการ โดยศักยภาพในการให้บริการของบริษัท ณ วันที่ 31 ธันวาคม 2560 บริษัทมีห้องตรวจจำนวน 12 ห้อง และเตียงให้บริการจำนวน 55 เตียง

อัตราการให้บริการ

อัตราการให้บริการของกลุ่มผู้ป่วย ประเมินจากจำนวนการให้บริการจริงเปรียบเทียบกับศักยภาพในการให้บริการสูงสุด โดยแยกเป็นกลุ่มผู้ป่วยนอกและกลุ่มผู้ป่วยใน ทั้งนี้ ในปี 2558-2560 กลุ่มผู้ป่วยนอกมีอัตราการให้บริการในอัตราร้อยละ 46.2 ร้อยละ 44.8 และร้อยละ 43.4 ตามลำดับ โดยจำนวนผู้ป่วยนอกมีแนวโน้มลดลง ซึ่งมีสาเหตุหลักมาจากภาวะทางเศรษฐกิจ ซึ่งส่งผลให้ผู้บริโภคประหยัดค่าใช้จ่ายจากการรักษาอาการเจ็บป่วยที่ไม่รุนแรง

ในขณะที่กลุ่มผู้ป่วยในมีอัตราการให้บริการ (อัตราการครองเตียง) ในปี 2558-2560 ที่อัตราร้อยละ 91.7 ร้อยละ 92.4 และร้อยละ 92.11 ตามลำดับ ซึ่งอยู่ในระดับใกล้เคียงกัน โดยอัตราการให้บริการอยู่ในระดับที่สูงแสดงถึงความเชื่อมั่นของผู้ป่วยที่เข้ามาใช้บริการของโรงพยาบาลราชพฤกษ์ซึ่งปรับตัวเพิ่มขึ้นอย่างต่อเนื่อง มีสาเหตุหลักมาจากคุณภาพในการให้บริการ รวมทั้งความเชื่อมั่นในชื่อเสียงของทางโรงพยาบาล ประกอบกับบริษัทมีอัตราค่ารักษาพยาบาลที่อยู่ในระดับที่เหมาะสมและแข่งขันได้ เมื่อเทียบกับโรงพยาบาลเอกชนอื่น ๆ ในพื้นที่ใกล้เคียง

● กลุ่มผู้ป่วยนอก (OPD)

	ปี 2558	ปี 2559	ปี 2560
จำนวนห้องตรวจ (เฉลี่ย) *	12	12	12
จำนวนวัน	365	366	365
ความสามารถในการรับผู้ป่วยนอกสูงสุด (ครั้ง) **	236,520	237,168	236,520
จำนวนผู้ป่วยนอกมารับการรักษาจริง (ครั้ง)	109,372	106,228	103,818
อัตราการให้บริการ (ร้อยละ)	46.2	44.8	43.4

● กลุ่มผู้ป่วยใน (IPD)

	ปี 2558	ปี 2559	ปี 2560
จำนวนเตียงเปิดให้บริการจริง (เฉลี่ย) *	55	55	55
จำนวนวัน	365	366	365
ความสามารถในการรับผู้ป่วยในสูงสุด (เตียง)	20,075	20,130	20,075
จำนวนผู้ป่วยในมารับการรักษาจริง (เตียง)	18,412	18,596	18,492
อัตราการให้บริการ (ร้อยละ)	91.7	92.4	92.11

หมายเหตุ * จำนวนห้องตรวจและจำนวนเตียงเปิดให้บริการจริง และรวมเตียง ICU จำนวน 5 เตียง

** ความสามารถในการรับผู้ป่วยนอกสูงสุดประมาณ 54 ครั้งต่อห้องต่อวัน



การตลาดและภาวะการแข่งขัน

นโยบายในการกำหนดราคา

โรงพยาบาลราชพฤกษ์ มีนโยบายในการกำหนดราคาในระดับที่เหมาะสม สอดคล้องกับชนิดและวิธีการรักษา ซึ่งการกำหนดราคาในการรักษาต่างๆ สามารถเทียบเคียงได้กับคู่แข่งในระดับเดียวกันในพื้นที่ และอยู่ในระดับที่สามารถแข่งขันได้ ทั้งนี้ ในส่วนของอัตราค่าบริการห้องพักรักษาตัวในโรงพยาบาลฯ กำหนดราคาโดยอิงจากราคาตลาดของโรงพยาบาลเทียบเคียงที่ตั้งอยู่ในทำเลเดียวกันหรือใกล้เคียง ซึ่งอัตราราคาห้องพักอาจแตกต่างกันขึ้นอยู่กับสิ่งอำนวยความสะดวกในห้องพัก

ลักษณะผู้รับบริการ

ผู้รับบริการที่สำคัญของบริษัทสามารถจำแนกเป็นกลุ่มหลักๆ ได้ดังนี้

1. กลุ่มผู้รับบริการเงินสด คิดเป็นสัดส่วนประมาณร้อยละ 64 ของรายได้จากกิจการโรงพยาบาล ได้แก่ กลุ่มผู้รับบริการที่รับผิดชอบค่าใช้จ่ายในการรักษาพยาบาลด้วยตนเอง โดยกลุ่มผู้รับบริการเป้าหมายของบริษัทได้แก่ ประชาชนที่มีระดับรายได้ปานกลางขึ้นไป ซึ่งมีที่อยู่อาศัยหรือสถานที่ทำงาน ในพื้นที่ใกล้เคียงกับสถานที่ตั้งของโรงพยาบาล หรือเป็นผู้ที่มีความเชื่อมั่นในคุณภาพการให้บริการทางการแพทย์ของบริษัทจนถึงกลุ่มผู้รับบริการรายย่อยอื่นๆ ที่เข้ามาใช้บริการของบริษัทโดยบริษัทเน้นการให้บริการอย่างมีคุณภาพ และเพิ่มขอบเขตการให้บริการทางการแพทย์เฉพาะทาง รวมทั้งการประชาสัมพันธ์ทางการตลาดให้ตรงกับกลุ่มผู้รับบริการเป้าหมายของบริษัท

2. กลุ่มผู้รับบริการคู่สัญญา คิดเป็นสัดส่วนประมาณร้อยละ 36 ของรายได้จากกิจการโรงพยาบาล ได้แก่

- กลุ่มผู้รับบริการคู่สัญญาบริการ : ได้แก่ กลุ่มผู้รับบริการที่เข้ารับการรักษาพยาบาลโดยที่องค์กรต้นสังกัดได้ทำสัญญาข้อตกลงไว้กับทางบริษัทซึ่งองค์กรต้นสังกัดจะเป็นผู้รับผิดชอบค่าใช้จ่าย ในการรักษาที่เกิดขึ้น หรือเป็นกลุ่มผู้รับบริการที่มีกรรมธรรม์ประกันสุขภาพ โดยบริษัทจะเรียกเก็บค่ารักษากับองค์กรต้นสังกัด บริษัทประกันกรมบัญชีกลาง หรือสำนักงานประกันสังคม โดยตรง ทั้งนี้ กลุ่มผู้รับบริการคู่สัญญามีแนวโน้มเพิ่มขึ้นตามการเติบโตของธุรกิจประกัน และจากกระแสการดูแลสุขภาพ

- กลุ่มผู้รับบริการตามพระราชบัญญัติคุ้มครองผู้ประสบภัยจากรถ ได้แก่ ผู้เจ็บป่วยจากการประสบอุบัติเหตุ ทางจราจร ซึ่งเข้ารับการรักษาตามพระราชบัญญัติคุ้มครองผู้ประสบภัยจากรถ พ.ศ. 2535 โดยโรงพยาบาลในบริษัทตั้งอยู่บริเวณถนนหลัก ได้แก่ ถนนมิตรภาพ ซึ่งมีอุบัติเหตุทางจราจรเกิดขึ้นบ่อยครั้ง ดังนั้นโรงพยาบาลจึงมีศูนย์อุบัติเหตุฉุกเฉิน เพื่ออำนวยความสะดวกให้กับผู้มาใช้บริการ และทำให้โรงพยาบาลสามารถจัดส่งรถพยาบาลไปให้บริการในที่เกิดเหตุได้อย่างทันท่วงที ทั้งนี้ โรงพยาบาลจะให้บริการรักษาโดยไม่คิดค่าใช้จ่ายจากผู้ประสบเหตุและจะเบิกค่าใช้จ่ายในการรักษาจากบริษัทประกันที่ทำประกันภัยตามพระราชบัญญัติฉบับนี้แก่ผู้เจ็บป่วยหรือคู่กรณี ส่วนกลุ่มผู้รับบริการกองทุนเงินทดแทนผู้ประสบภัยจากการทำงาน ได้แก่ พนักงานของบริษัทหรือโรงงานอุตสาหกรรมที่มีอาการเจ็บป่วยอันเนื่องมาจากอุบัติเหตุที่เกิดจากการทำงาน ซึ่งเข้ารับการรักษาตามพระราชบัญญัติเงินทดแทน พ.ศ. 2537 โดยโรงพยาบาลจะให้บริการรักษาโดยไม่คิดค่าใช้จ่ายจากผู้ป่วย และจะเบิกค่าใช้จ่ายในการรักษาจากกองทุนทดแทนผู้ประสบภัยจากการทำงานในภายหลัง



ภาวะอุตสาหกรรม

ภาพรวมธุรกิจให้บริการด้านสุขภาพในประเทศไทย

การให้บริการทางการแพทย์และการสาธารณสุข เป็นบทบาทสำคัญที่รัฐต้องจัดดำเนินการเพื่อให้ประชาชนเข้าถึงการรักษาพยาบาลได้อย่างสะดวกสบายและรวดเร็ว โดยในส่วนของ การดูแลสุขภาพภาคประชาชนนั้น ภาครัฐได้จัดให้มีระบบสวัสดิการสังคมด้านสุขภาพ โดยแบ่งเป็น 3 กองทุนหลัก ได้แก่ 1) กองทุนสวัสดิการรักษายาบาลข้าราชการ, 2) กองทุนประกันสังคม ดูแลด้านสุขภาพของพนักงานในบริษัทเอกชนทั่วไป และ 3) กองทุนหลักประกันสุขภาพแห่งชาติดูแลประชาชนทั่วไปที่ไม่มีสิทธิรักษาในกลุ่มอื่น ทั้งนี้ ภาครัฐได้เพิ่มความคุ้มครองและขอบเขตการให้บริการอย่างต่อเนื่องเพื่อความมั่นคงด้านสาธารณสุขของประชาชนในระยะยาว

อย่างไรก็ตาม แม้สถานบริการสุขภาพของรัฐจะมีจำนวนมาก แต่ก็ยังไม่เพียงพอต่อการให้บริการแก่ประชาชน ด้วยปัจจัยหลาย ๆ ประการ ดังนั้น โรงพยาบาลเอกชนจึงเป็นอีกช่องทางหนึ่งที่ผู้ป่วยที่มีกำลังซื้อและต้องการความรวดเร็ว สะดวกสบายในการรักษาพยาบาลจะเลือกใช้บริการ ทั้งนี้ จากสถิติจำนวนนิติบุคคลจัดตั้งใหม่ของธุรกิจสุขภาพ พบว่า ในปี 2560 มีการจัดตั้งธุรกิจสุขภาพเพิ่มขึ้นจำนวน 62 ราย หรือคิดเป็นเพิ่มขึ้นในอัตราร้อยละ 11 จากปี 2559 โดยเป็นธุรกิจคลินิกรักษาโรคร้อยละ 42 ธุรกิจโรงพยาบาล ร้อยละ 11 ธุรกิจการดูแลผู้สูงอายุ ร้อยละ 11 ข้อมูล ณ วันที่ 30 พฤศจิกายน 2560 มีธุรกิจด้านสุขภาพที่ดำเนินการอยู่ทั่วประเทศ 4,099 ราย โดยหากจำแนกตามลักษณะการจัดตั้งธุรกิจ สามารถแบ่งได้เป็นบริษัทจำกัด 3,388 ราย ห้างหุ้นส่วน 676 ราย และบริษัทมหาชนจำกัด 35 ราย มูลค่าทุนจดทะเบียนนิติบุคคล ประมาณ 117,551 ล้านบาท

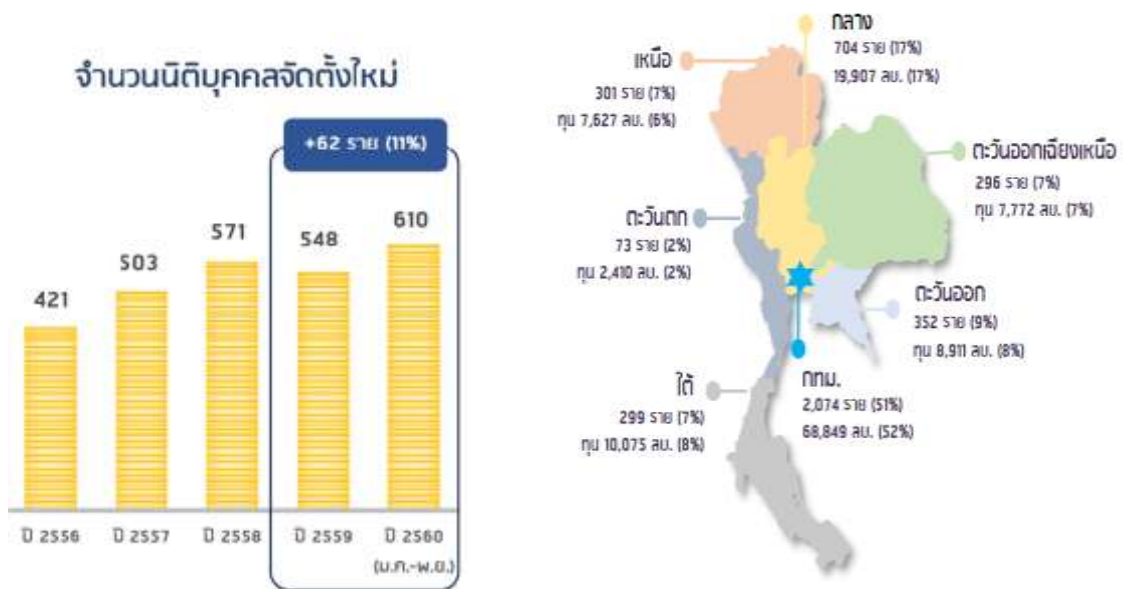

ที่มา : กองข้อมูลธุรกิจ กรมพัฒนาธุรกิจการค้า , ธันวาคม 2560

ทั้งนี้ เมื่อพิจารณาอัตราการเติบโตของค่าใช้จ่ายด้านสุขภาพ ในส่วนของค่ายาและค่ารักษาพยาบาลเปรียบเทียบกับอัตราการเติบโตของ ผลิตภัณฑ์รวมภายในประเทศ (GDP, ณ ราคาปัจจุบัน) พบว่า ในช่วงปลายปี 2554 ซึ่งประเทศไทยประสบกับปัญหาความผันผวนในภาวะเศรษฐกิจ สังคม และการเมือง ผนวกกับภาวะอุทกภัยครั้งรุนแรง ส่งผลกระทบถึงกำลังซื้อและความระมัดระวังในการใช้จ่ายของประชาชน ทำให้เกิดการหดตัวของการ



เติบโตในปี 2555 อย่างไรก็ตาม หลังจากผ่านภาวะวิกฤติดังกล่าว อัตราการเติบโตของค่าใช้จ่ายด้านสุขภาพก็เริ่มมีการขยับขึ้นเป็นลำดับ โดยเฉลี่ยแล้วมีอัตราการเติบโตสูงกว่าเมื่อเปรียบเทียบกับอัตราการเติบโตของ GDP ซึ่งแสดงให้เห็นว่าเอกตการฟื้นตัวในภาคธุรกิจบริการสุขภาพอย่างมีนัยสำคัญ

แผนภาพแสดงอัตราการเติบโตของค่าใช้จ่ายด้านสุขภาพ (ค่ายา ค่ารักษา)
เปรียบเทียบกับอัตราการเติบโตของ GDP

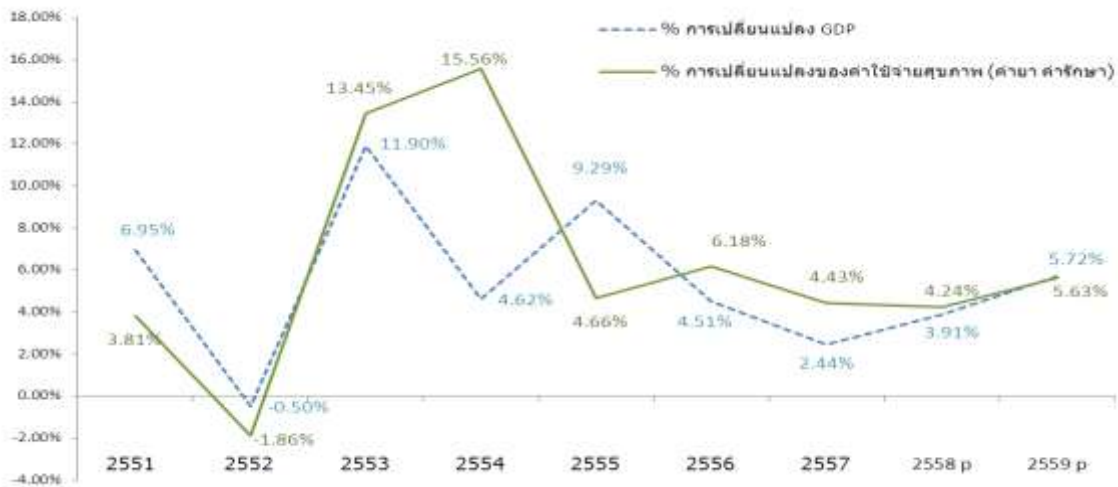

ที่มา : สำนักงานคณะกรรมการพัฒนาการเศรษฐกิจและสังคมแห่งชาติ และธนาคารแห่งประเทศไทย (สศช.)

ภาคธุรกิจประกันสุขภาพ

ในภาคธุรกิจที่มีผลต่อธุรกิจโรงพยาบาลที่สำคัญได้แก่ ภาคธุรกิจประกันสุขภาพในประเทศไทย ซึ่งในสัญญาประกันชีวิตและสัญญาประกันวินาศภัย มีสัดส่วนของการเพิ่มขึ้นในการทำสัญญาเพิ่มเติมในส่วนของการประกันสุขภาพและประกันอุบัติเหตุ ระหว่างปี 2548 – 2558 มีอัตราการเติบโตเฉลี่ยร้อยละ 12.84 หรือคิดเป็นอัตราการเติบโตเฉลี่ยต่อปี (Compound Annual Growth Rate : CAGR) ย้อนหลัง 10 ปี ร้อยละ 11.01 ซึ่งแสดงให้เห็นว่าประชาชนให้ความสำคัญในการดูแลสุขภาพ และมีพฤติกรรมในการป้องกันความเสี่ยงในด้านค่ารักษาพยาบาลที่สูงขึ้น และบริษัทประกันก็ได้มีการออกแบบผลิตภัณฑ์เกี่ยวกับการประกันสุขภาพหลากหลายรูปแบบมากขึ้น เพื่อรองรับความต้องการของกลุ่มผู้บริโภคครอบคลุมในทุกกลุ่ม



ตารางแสดงค่าเบี้ยประกันชีวิตและประกันวินาศภัย ในส่วนเพิ่มเติมประกันสุขภาพ และประกันอุบัติเหตุ ระหว่างปี 2548 – 2558

หน่วย : ล้านบาท

ปี	ค่าเบี้ยประกันสุขภาพ	ค่าเบี้ยประกันอุบัติเหตุ	ค่าเบี้ยประกันวินาศภัย (เพิ่มเติมส่วนสุขภาพ)	รวม
2548	15,831	6,594	1,462	23,887
2549	15,657	6,335	1,456	23,448
2550	16,996	6,430	1,734	25,160
2551	19,459	6,321	2,289	28,070
2552	21,387	6,353	2,843	30,583
2553	23,673	6,503	3,522	33,698
2554	26,088	7,824	4,281	38,193
2555	30,357	8,436	4,771	43,564
2556	34,042	8,783	5,258	48,082
2557	38,350	9,218	6,161	53,729
2558	55,004	13,757	7,939	76,700

ที่มา : สำนักงานคณะกรรมการกำกับและส่งเสริมการประกอบธุรกิจประกันภัย (คปภ.)

แผนภาพแสดงการเติบโตของค่าเบี้ยประกันชีวิตและประกันวินาศภัย ในส่วนเพิ่มเติมประกันสุขภาพ และประกันอุบัติเหตุ ระหว่างปี 2548 – 2558

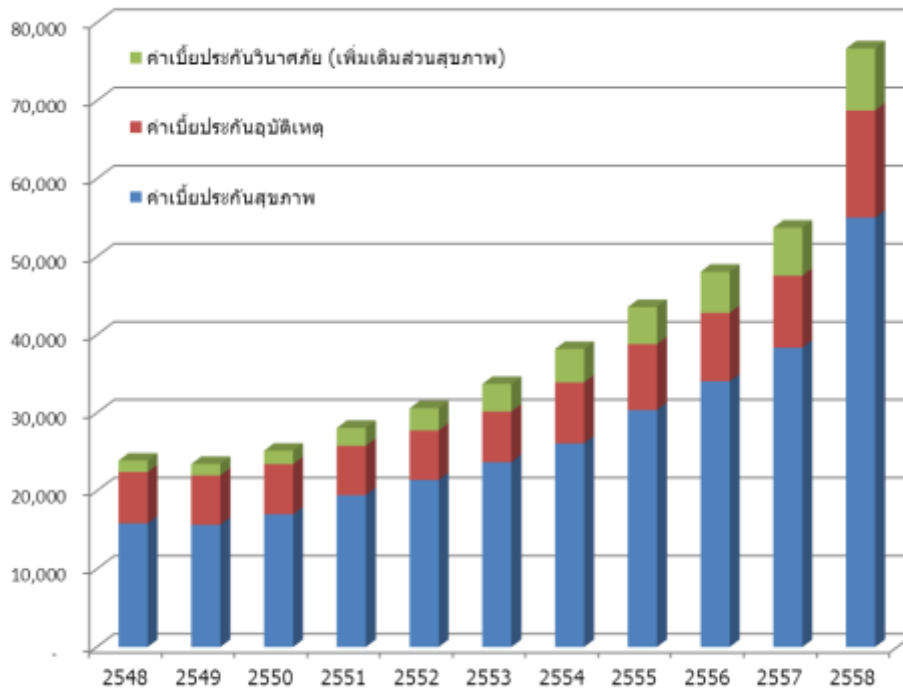

ที่มา : สำนักงานคณะกรรมการกำกับและส่งเสริมการประกอบธุรกิจประกันภัย (คปภ.)



โครงสร้างการให้บริการด้านสุขภาพในประเทศไทย

ลักษณะผู้ให้บริการ

การให้บริการด้านสุขภาพในประเทศไทย แบ่งได้เป็น 2 ประเภทใหญ่ตามลักษณะการให้บริการด้านสุขภาพ คือ การให้บริการโดยภาครัฐ และการให้บริการโดยภาคเอกชน โดยมีรายละเอียดดังนี้

- **การให้บริการโดยภาครัฐ** : การให้บริการด้านสาธารณสุขในประเทศไทยส่วนใหญ่ดำเนินการโดยโรงพยาบาลภาครัฐ ซึ่งสามารถแบ่งกลุ่มได้ตามลักษณะเด่นและศักยภาพในการรักษา อาทิเช่น โรงพยาบาลประจำมหาวิทยาลัย (วิทยาลัยแพทยศาสตร์) โรงพยาบาลส่วนกลางในเขตกรุงเทพมหานคร โรงพยาบาลประจำจังหวัด โรงพยาบาลประจำอำเภอ โรงพยาบาลส่งเสริมสุขภาพตำบล (สถานีอนามัย) เป็นต้น ซึ่งโดยทั่วไปโรงพยาบาลภาครัฐจะมีอัตราค่ารักษาพยาบาลต่ำกว่าโรงพยาบาลเอกชน เนื่องจากภาครัฐจะช่วยสนับสนุนงบประมาณค่าใช้จ่ายในการดำเนินงานบางส่วน นอกจากนี้ยังให้บริการตรวจรักษาตามโครงการสวัสดิการสังคมด้านสุขภาพโดยไม่คิดค่าใช้จ่าย

- **การให้บริการโดยภาคเอกชน** : การให้บริการภาคเอกชนแบ่งเป็น โรงพยาบาลเอกชนขนาดใหญ่ โรงพยาบาลเอกชนขนาดกลาง และคลินิกเอกชน โดยมีระดับการให้บริการที่หลากหลายตามระดับขีดความสามารถของผู้ให้บริการ ซึ่งโรงพยาบาลขนาดใหญ่บางแห่งมีศักยภาพโดดเด่น สามารถดึงดูดผู้ป่วยชาวต่างประเทศที่มีกำลังซื้อสูงและทำรายได้ให้แก่ประเทศเป็นจำนวนมากในแต่ละปี

ทั้งนี้ โรงพยาบาลเอกชนของไทยแบ่งได้เป็น 3 กลุ่มตามจำนวนเตียง ดังนี้

โรงพยาบาลขนาดใหญ่ (มากกว่า 200 เตียง) มีจำนวน 34 แห่ง คิดเป็นร้อยละ 9.9 ของจำนวนโรงพยาบาลเอกชน มีจำนวนเตียงผู้ป่วยรวมกันประมาณ 10,008 เตียง หรือร้อยละ 28.8 ของจำนวนเตียงทั้งหมด

โรงพยาบาลขนาดกลาง (31 -200 เตียง) มีจำนวน 234 แห่ง คิดเป็นร้อยละ 68.0 ของจำนวนโรงพยาบาลเอกชน มีจำนวนเตียงผู้ป่วยรวมกันประมาณ 23,439 เตียง หรือร้อยละ 67.4 ของจำนวนเตียงทั้งหมด

โรงพยาบาลขนาดเล็ก (1-30 เตียง) มีจำนวน 76 แห่ง คิดเป็นร้อยละ 22.1 ของจำนวนโรงพยาบาลเอกชน มีจำนวนเตียงผู้ป่วยรวมกันประมาณ 1,314 เตียง หรือร้อยละ 3.8 ของจำนวนเตียงทั้งหมด

แผนภาพแสดงสัดส่วนของโรงพยาบาลเอกชน จำแนกตามขนาดของโรงพยาบาล

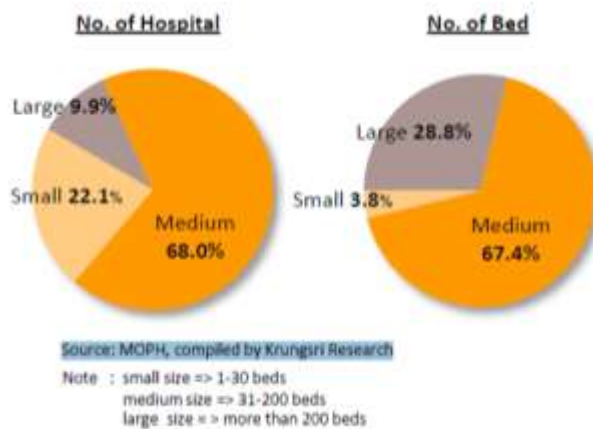

ที่มา : วิจัยกรุงศรี, แนวโน้มธุรกิจ/อุตสาหกรรม ปี 2561-63 ธุรกิจโรงพยาบาลเอกชน, พฤศจิกายน 2560



แนวโน้มอุตสาหกรรมในอนาคต

โอกาสการเติบโตของธุรกิจให้บริการทางการแพทย์

- **การรวมกลุ่มประชาคมเศรษฐกิจอาเซียน (Asean Economic Community: AEC)** การรวมกลุ่ม AEC ในปี 2558 จะทำให้อุตสาหกรรมสุขภาพของประเทศไทยได้รับประโยชน์ โดยในส่วนของธุรกิจโรงพยาบาล ผู้ป่วยชาวต่างชาติจะมีโอกาสเข้ามาใช้บริการทางการแพทย์ในประเทศไทยเพิ่มขึ้น ซึ่งแม้จะมีการแข่งขันกันสูงขึ้นในแต่ละประเทศ แต่ประเทศไทยก็จะเป็นประเทศจุดหมายที่สำคัญทางด้านการบริการทางการแพทย์ จากปัจจัยหลาย ๆ ด้าน ได้แก่ ข้อได้เปรียบทางด้านบุคลากรทางการแพทย์ มาตรฐานการรักษาพยาบาลที่อยู่ในระดับสากล บริการทางการแพทย์ที่หลากหลายภายใต้ค่าบริการที่สมเหตุสมผล การให้บริการด้วยโมเดิร์นจิตสุขภาพ รวมทั้งความน่าสนใจและความหลากหลายของแหล่งท่องเที่ยว ก็เป็นปัจจัยเกื้อหนุนด้วย

- **อัตราการเจ็บป่วยและเสียชีวิตจากโรคไม่ติดต่อร้ายแรงของคนไทยสูงขึ้น** เช่น โรคหัวใจ โรคมะเร็ง โรคหลอดเลือดสมอง โรคเบาหวาน โรคปอดบวม เป็นต้น ทำให้ประชาชนมีความต้องการใช้บริการทางการแพทย์ที่มากขึ้น ซึ่งปริมาณความต้องการเข้าถึงบริการทางการแพทย์ดังกล่าวสูงเกินกว่าที่โรงพยาบาลของรัฐจะสามารถตอบสนองได้

- **สังคมไทยจะมีผู้สูงอายุในสัดส่วนเพิ่มขึ้น** จากมาตรฐานทางสาธารณสุขที่ดีขึ้นทำให้อายุเฉลี่ยของคนไทยเพิ่มขึ้น ในขณะที่อัตราการเกิดลดต่ำลงอย่างต่อเนื่อง ดังนั้นสัดส่วนผู้สูงอายุ (มากกว่า 60 ปี) เมื่อเทียบกับประชากรโดยรวมมีแนวโน้มเพิ่มขึ้น โดยการเพิ่มขึ้นของสัดส่วนผู้สูงอายุจะเป็นผลให้สังคมไทยเริ่มเข้าสู่รูปแบบสังคมผู้สูงอายุในอนาคตซึ่งส่งผลทำให้มีการใช้จ่ายด้านสุขภาพเพิ่มขึ้น ซึ่งจะสนับสนุนแนวโน้มการขยายตัวของธุรกิจการให้บริการทางการแพทย์ในอนาคต

แผนภาพที่แสดงสัดส่วนประชากรแยกตามช่วงอายุและเพศ

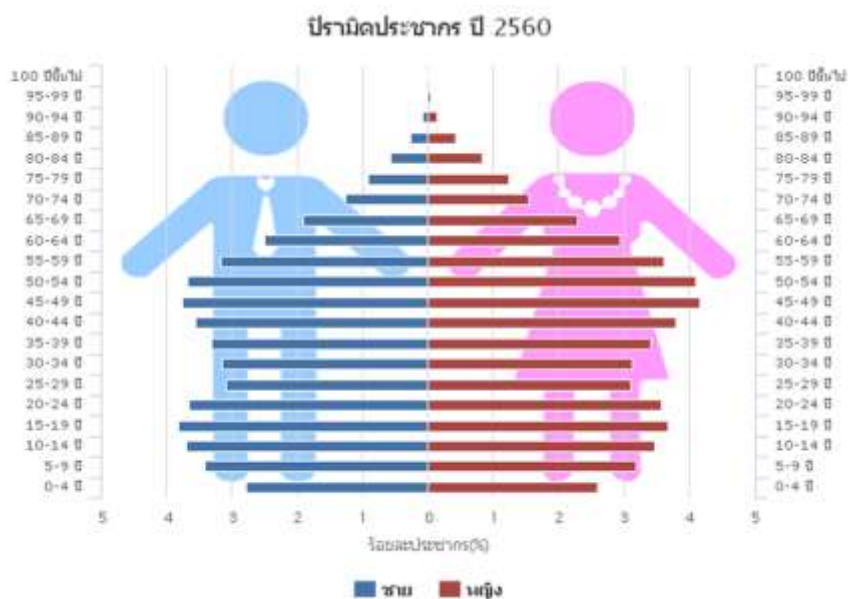

แหล่งที่มา : สำนักงานคณะกรรมการพัฒนาการเศรษฐกิจและสังคมแห่งชาติ (สศม.)



ปัจจัยเชิงลบที่อาจกระทบต่อการเติบโตของธุรกิจให้บริการทางการแพทย์

- **ความขาดแคลนบุคลากรทางการแพทย์** จากการเติบโตอย่างรวดเร็วของธุรกิจการแพทย์อย่างรวดเร็ว ส่งผลให้จำนวนบุคลากรในระบบไม่เพียงพอต่อความต้องการของตลาด ภาคเอกชนหลายแห่งจึงมีการดึงบุคลากรจากภาครัฐ รวมถึงมีการดึงบุคลากรระหว่างภาคเอกชนด้วยกัน ซึ่งเป็นผลทางอ้อมทำให้ต้นทุนทางธุรกิจเพิ่มสูงขึ้น เนื่องจากต้องเพิ่มค่าตอบแทนเพื่อดึงดูดบุคลากรผู้มีความสามารถ โดยเฉพาะอย่างยิ่ง กลุ่มบุคลากรทางการแพทย์ที่มีความเชี่ยวชาญ ซึ่งเป็นปัจจัยสำคัญของความสำเร็จในธุรกิจ โดยผลกระทบจากการรวมกลุ่ม AEC ในปี 2558 อาจส่งผลกระทบต่อให้เกิดการเคลื่อนย้ายบุคลากรทางการแพทย์ที่มีความเชี่ยวชาญไปยังประเทศที่เสนอผลตอบแทนสูงกว่าประเทศไทยเช่นกัน
- **ภาวะการแข่งขัน** ในปัจจุบัน นอกจากการแข่งขันระหว่างกลุ่มผู้ให้บริการภาคเอกชนแล้ว กลุ่มโรงพยาบาลรัฐบาลหลายแห่งยังมีการพัฒนาคุณภาพการให้บริการให้อยู่ในระดับเทียบเคียงกับภาคเอกชน เป็นผลให้เกิดการแข่งขันที่รุนแรงมากขึ้น ทั้งด้านราคาและด้านกลยุทธ์ทางการตลาด รวมถึงมีการควรวรรณกิจการเพื่อลดต้นทุนการดำเนินธุรกิจ
- **ปัญหาด้านการเมือง** โรงพยาบาลขนาดใหญ่หลายแห่งในประเทศไทยมีกลุ่มผู้รับบริการเป้าหมายเป็นผู้ป่วยชาวต่างชาติที่มีกำลังซื้อสูง รวมถึงกลุ่มนักท่องเที่ยวที่เน้นการท่องเที่ยวเชิงสุขภาพ ซึ่งหากเกิดความไม่มั่นคงทางการเมือง ผู้ป่วยในกลุ่มดังกล่าวมีแนวโน้มชะลอการเข้ามารักษาในประเทศไทยหรืออาจเดินทางไปรักษาในประเทศอื่นแทน อย่างไรก็ตาม จากสถิติที่ผ่านมาพบว่า ปัญหาด้านการเมืองไม่ส่งผลกระทบต่อผลการดำเนินงานของกลุ่มโรงพยาบาลระดับกลางอย่างมีนัยสำคัญ เนื่องจากโรงพยาบาลขนาดกลางส่วนใหญ่ยังเน้นกลุ่มผู้รับบริการที่เป็นผู้ป่วยภายในประเทศเป็นหลัก

การตลาดและการแข่งขัน

มาตรฐานการให้บริการทางการแพทย์

มาตรฐานการให้บริการของสถานบริการทางการแพทย์แบ่งได้ตามศักยภาพในการให้บริการแก่ผู้ป่วยดังต่อไปนี้

- **ระดับปฐมภูมิ (Primary Care)** ได้แก่ สถานพยาบาลที่สามารถรองรับการรักษาให้แก่ผู้ป่วยที่มีอาการเจ็บป่วยไม่รุนแรงและไม่ซับซ้อน ได้แก่ คลินิก หรือ สถานพยาบาลขนาดเล็กต่างๆ
- **ระดับทุติยภูมิ (Secondary Care)** ได้แก่ สถานพยาบาลที่มีความสามารถในการให้บริการรักษาโรคที่มีความยากและซับซ้อนมากยิ่งขึ้น รวมทั้งเป็นโรงพยาบาลที่สามารถให้บริการได้ทั้งผู้ป่วยนอกและ ผู้ป่วยใน
- **ระดับตติยภูมิ (Tertiary Care)** ได้แก่ สถานพยาบาลที่อยู่ในระดับขั้นสูงสุด ซึ่งมีความเพียบพร้อมในการรักษาด้วยเครื่องมือแพทย์ที่ทันสมัย รวมทั้งมีความสามารถในการรักษาโรคเฉพาะทางและโรคร้ายแรงต่างๆที่มีความซับซ้อนสูง

สภาวะการแข่งขัน

โอกาสการเติบโตของสถานพยาบาลในจังหวัดขอนแก่นและพื้นที่โดยรอบถือว่ามีศักยภาพสูง เนื่องจาก เป็นพื้นที่ที่มีประชากรมาก อีกทั้งยังเป็นศูนย์กลางด้านการศึกษาของภาคตะวันออกเฉียงเหนือ มีมหาวิทยาลัยขอนแก่น



เป็นสถานศึกษาขนาดใหญ่ มีบุคลากรทางการศึกษาและนักศึกษาเข้ามาทำงานและพักอาศัยอยู่ประจำเป็นจำนวนมาก อย่างไรก็ตาม เมื่อพิจารณาจากทีมบุคลากรทางการแพทย์ ศักยภาพในการให้บริการ จำนวนเตียงที่เปิดให้บริการ รวมทั้งชื่อเสียงและความเชื่อถือต่อของประชาชนในพื้นที่ บริษัทถือว่าเป็นโรงพยาบาลเอกชนชั้นนำในพื้นที่ โดยคู่แข่งของบริษัทได้แก่

ผู้ให้บริการ	กลุ่มผู้รับบริการเป้าหมาย (เรียงลำดับจากอัตราค่าบริการมากไปน้อย : ระดับ A-D)	จำนวนเตียง ให้บริการ (เตียง)
โรงพยาบาลขอนแก่นราม	ระดับ A-B	184
โรงพยาบาลกรุงเทพขอนแก่น	ระดับ A-B	140
โรงพยาบาลราชพฤกษ์	ระดับ B-C	55
คลินิกพิเศษนอกเวลา โรงพยาบาลศรีนครินทร์	ระดับ B-D*	N/A

หมายเหตุ * เน้นกลุ่มผู้ป่วยข้าราชการที่สามารถเบิกค่าใช้จ่ายตามสวัสดิการข้าราชการได้

ซึ่งหากพิจารณาถึงระดับการการแข่งขันของโรงพยาบาลในบริเวณพื้นที่ใกล้เคียงดังกล่าวถือว่ายังไม่รุนแรงนัก เนื่องจากบริษัทมุ่งเน้นให้บริการกลุ่มผู้รับบริการในระดับ B-C ซึ่งมีจำนวนมาก แตกต่างจากโรงพยาบาลเอกชนที่ตั้งอยู่ในบริเวณเดียวกันที่มุ่งเน้นกลุ่มผู้รับบริการระดับ A-B ซึ่งอาจมีขนาดของฐานผู้รับบริการที่น้อยกว่า นอกจากนี้เมื่อเปรียบเทียบกับคู่แข่งในบริเวณดังกล่าว พบว่าบริษัทมีความได้เปรียบในหลายด้าน อาทิ

- เป็นโรงพยาบาลทั่วไป ความสามารถในการรักษาระดับทุติยภูมิ และเน้นอัตราค่าบริการที่ไม่แพง
- บุคลากรทางการแพทย์จำนวนมาก โดย ณ วันที่ 31 ธันวาคม 2560 โรงพยาบาลมีแพทย์จำนวน 263 ท่าน โดยส่วนใหญ่เป็นแพทย์ผู้เชี่ยวชาญเฉพาะด้าน และมีประสบการณ์การรักษามายาวนาน ซึ่งแพทย์หลายท่าน เป็นอาจารย์แพทย์ และอดีตอาจารย์แพทย์ของคณะแพทยศาสตร์ มหาวิทยาลัยขอนแก่น
- อัตราค่าบริการพยาบาลที่เหมาะสม ทั้งค่าห้องพัก ค่าธรรมเนียมแพทย์ และค่ายาและเวชภัณฑ์ เป็นต้น
- คุณภาพในการให้บริการ การดูแลเอาใจใส่ผู้ป่วย ตามจรรยาบรรณของผู้ประกอบวิชาชีพ

บริษัทมีแพทย์ที่ออกตรวจที่บริษัทและออกตรวจที่โรงพยาบาลเอกชนอื่นในบริเวณใกล้เคียง ในสัดส่วนน้อยมาก จึงไม่มีผลกระทบใด ๆ ต่อการให้บริการของบริษัทนอกจากนี้ ในอดีตที่ผ่านมา โรงพยาบาลของรัฐได้เปิดคลินิกนอกเวลา ซึ่งบริษัทประเมินว่าไม่ก่อให้เกิดผลกระทบต่อบริษัทโดยกลุ่มผู้มารับบริการของบริษัทยังคงมาใช้บริการที่บริษัทอย่างต่อเนื่อง เนื่องจากความรวดเร็วในการให้บริการ ความสะดวกสบายของผู้รับบริการ และความเอาใจใส่ของผู้ให้บริการ รวมทั้งบริษัทมีแพทย์ที่มีความเชี่ยวชาญเฉพาะทางหลากหลายสาขา พร้อมต่อการให้บริการแก่ผู้ป่วย



การจัดหาผลิตภัณฑ์และบริการ

ยาและเวชภัณฑ์

ยาและเวชภัณฑ์ นับเป็นสินค้าหลักของธุรกิจโรงพยาบาล โดยบริษัทมีนโยบายในการจัดซื้อยา และเวชภัณฑ์จากผู้ผลิตและจัดจำหน่ายหลายราย เพื่อป้องกันความเสี่ยงในกรณีสินค้าขาดแคลน ทั้งนี้ บริษัทไม่มีรายการซื้อยาและเวชภัณฑ์จากผู้จัดจำหน่ายรายใด สูงเกินกว่าร้อยละ 30 ของมูลค่าการซื้อยาและเวชภัณฑ์ทั้งหมดในระหว่าง ปี 2558 - ปี 2560 รวมทั้งไม่มีข้อผูกพันการซื้อยาหรือเวชภัณฑ์กับผู้จัดจำหน่ายรายใดรายหนึ่งเกินร้อยละ 30 ของมูลค่าการซื้อในอนาคต

บริษัทมีการบริหารจัดการยาและเวชภัณฑ์ที่มีประสิทธิภาพ โดย เจ้าหน้าที่คลังยาและเวชภัณฑ์มีการจัดทำข้อมูลปริมาณสูงสุดและต่ำสุดที่เหมาะสมของยาและเวชภัณฑ์แต่ละรายการ เพื่อให้การสั่งซื้อและบริหารจัดการสินค้าคงเหลือมีประสิทธิภาพ ลดโอกาสการเกิดยาค้างนานหรือหมดอายุ อย่างไรก็ตาม ยาที่หมดอายุหรือใกล้จะหมดอายุทางบริษัทสามารถแจ้งผู้จัดจำหน่ายเพื่อขอคืนหรือเปลี่ยนได้ นอกจากนี้ บริษัทมีการเก็บรักษายาและเวชภัณฑ์ภายใต้อุณหภูมิที่เหมาะสมตามมาตรฐานสากล เพื่อให้ยาและเวชภัณฑ์สำหรับผู้ป่วยคงคุณภาพและประสิทธิภาพในการรักษาผู้ป่วย

แม้บริษัทมีการบริหารยาและเวชภัณฑ์อย่างมีประสิทธิภาพ อย่างไรก็ตาม อาจเกิดเหตุการณ์สุดวิสัย หรือ จำเป็นที่แพทย์ต้องใช้ยาและเวชภัณฑ์บางชนิด ซึ่งบริษัทอาจไม่มีสินค้าดังกล่าว เนื่องจากสินค้าหมด หรือเกิดสภาวะขาดแคลน รวมถึงอาจเกิดกรณีที่ผู้ขายไม่สามารถมาส่งยาและเวชภัณฑ์ดังกล่าวได้ตรงตามกำหนดเวลา ทั้งนี้ ทางบริษัทสามารถดำเนินการแก้ปัญหาได้หลายวิธี อาทิเช่น การจัดซื้อยาด่วน หรือการยืมยาจากโรงพยาบาลอื่นใกล้เคียง ดังนั้น ผู้ป่วยของบริษัทจึงมั่นใจว่าจะได้รับยาและเวชภัณฑ์อย่างทันท่วงที

เครื่องมือและอุปกรณ์ทางการแพทย์

เครื่องมือและอุปกรณ์ทางการแพทย์ที่ทันสมัย มีประสิทธิภาพ และได้มาตรฐานถือเป็นปัจจัยสำคัญในการเพิ่มคุณภาพการรักษาพยาบาลผู้ป่วย ซึ่งบริษัทได้เล็งเห็นถึงความสำคัญดังกล่าว จึงได้ให้ทีมแพทย์ในแต่ละสาขาคอยติดตามความก้าวหน้าทางวิทยาการของเครื่องมือและอุปกรณ์ต่าง ๆ อย่างใกล้ชิด นอกจากนี้ บริษัทยังคัดเลือกเฉพาะผู้ผลิตและจำหน่ายสินค้าที่ได้มาตรฐาน โดยจะพิจารณาเลือกเครื่องมือและอุปกรณ์ที่มีคุณภาพสูง ด้วยราคาที่เหมาะสม และมีบริการหลังการขายที่ดี

บุคลากรทางการแพทย์

ทรัพยากรบุคคลที่สำคัญของโรงพยาบาล ได้แก่ บุคลากรทางการแพทย์ ซึ่งประกอบด้วย แพทย์ พยาบาล และผู้ช่วยพยาบาล ซึ่งบริษัทให้ความสำคัญเป็นอย่างมาก โดยบริษัทมีนโยบายในการรักษาบุคลากรทางการแพทย์เพื่อให้ร่วมงานกับบริษัทในระยะยาว อาทิเช่น การกำหนดอัตราค่าตอบแทนอย่างสมเหตุสมผลและแข่งขันได้กับอุตสาหกรรม การให้สวัสดิการที่เหมาะสม เช่น การให้ค่ารักษาพยาบาล เป็นต้น การสร้างวัฒนธรรมองค์กรที่เอื้อต่อการทำงาน การสร้างบรรยากาศและการสร้างความสัมพันธ์ที่ดีระหว่างพนักงาน ส่งเสริมให้เข้าอบรมเพิ่มพูนความรู้ทางวิชาการต่าง ๆ เป็นต้น นอกจากนี้ ด้วยการสร้างความสัมพันธ์อันดีมาอย่างยาวนานกับหน่วยงานทางด้านการอบรมและสร้างบุคลากรทางการแพทย์ ทั้งโรงเรียนแพทย์และสถาบันต่าง ๆ ในจังหวัดขอนแก่น ทำให้มีบุคลากรทางการแพทย์ให้ความสนใจเข้ามาร่วมงานอย่างต่อเนื่อง



การบริหารจัดการด้านสิ่งแวดล้อมและความปลอดภัย

บริษัทให้ความสำคัญกับคุณภาพของสภาพแวดล้อมในการให้บริการ เพื่อให้ผู้ป่วย และพนักงานของบริษัทได้อยู่ ภายใต้สภาวะแวดล้อมที่เหมาะสมและปลอดภัย

ผลกระทบต่อสิ่งแวดล้อม

บริษัทตระหนักถึงผลกระทบต่อสิ่งแวดล้อมที่อาจเกิดจากกระบวนการรักษาและการดำเนินกิจกรรมต่าง ๆ ของโรงพยาบาล จึงกำหนดแนวปฏิบัติในการดูแลสิ่งแวดล้อมทั้งในด้านดูแลป้องกันมลพิษ และในด้านการประหยัดทรัพยากรธรรมชาติ โดยมีการดำเนินการเบื้องต้น ดังนี้

- **การจัดการน้ำเสีย** น้ำเสียที่เกิดจากกระบวนการรักษาของโรงพยาบาลจะต้องผ่านการบำบัดเพื่อให้มีคุณภาพผ่านเกณฑ์ มาตรฐานก่อนปล่อยสู่แหล่งน้ำภายนอก โดย ระบบบำบัดน้ำเสียของบริษัทสามารถรองรับน้ำเสียได้รวมกัน 65 ลูกบาศก์เมตรต่อวัน ซึ่งเพียงพอต่อระดับการให้บริการในปัจจุบัน ทั้งนี้ โรงพยาบาลได้มีการควบคุมการบำบัดน้ำเสียอย่างมีมาตรฐานก่อนส่งออกสู่ระบบภายนอกอย่างสม่ำเสมอ

- **การจัดการวัสดุและของเสียอันตราย** วัสดุและของเสียอันตรายที่สำคัญของโรงพยาบาล ได้แก่ เชื้อฉีดยา และของมีคม ขยะสารเคมี และของเสียทางการแพทย์ที่ติดเชื้อ โดยบริษัทได้กำหนดการปฏิบัติตามมาตรฐานเกี่ยวกับการคัดแยกขยะ การสวมใส่อุปกรณ์ป้องกัน แนวทางปฏิบัติกรณีหกและเทอะ รวมถึงกำหนดเวลาการขนย้ายขยะติดเชื้อและขนย้ายโดยภาชนะปิดมิดชิด ประกอบกับการฝึกอบรมบุคลากรที่เกี่ยวข้อง เพื่อลดความเสี่ยงที่อาจเกิดขึ้นได้

- **การประหยัดทรัพยากรธรรมชาติ** บริษัทมีนโยบายสนับสนุนการประหยัดทรัพยากรธรรมชาติ โดยการรณรงค์ให้พนักงาน ปิดน้ำ ไฟ และเครื่องปรับอากาศทุกครั้งเมื่อเลิกใช้งาน และส่งเสริมให้ใช้น้ำได้ในการขึ้น-ลงภายในอาคาร

การดำเนินการด้านความปลอดภัย

บริษัทให้ความสำคัญในการดำเนินการต่าง ๆ เพื่อลดโอกาสในการเกิดปัญหาด้านความปลอดภัย เนื่องจากเป็นความเสี่ยงที่อาจกระทบต่อสุขภาพของผู้ป่วยและพนักงานของบริษัทโดยตรง ทั้งนี้ บริษัทมีนโยบายในด้านการปลอดภัยโดย การจัดทำให้มีการสำรวจความเสี่ยงด้านความปลอดภัยของโรงพยาบาล (Safety Round) โดยคณะกรรมการความปลอดภัยอย่างสม่ำเสมอ เพื่อเป็นการค้นหาความเสี่ยงในเชิงรุก ตรวจสอบหาสาเหตุและวางแนวทางแก้ไขในเบื้องต้น โดยนำข้อมูลที่ได้จากการทำ Safety Round นำเสนอที่ประชุมคณะกรรมการด้านบริหารความเสี่ยง ซึ่งจัดให้มีทุกไตรมาส นอกจากนี้ ได้จัดให้มีโครงการอบรมให้ความรู้ด้านความปลอดภัยแก่พนักงานที่เป็นตัวแทนของแต่ละแผนก เพื่อการประเมินความเสี่ยงของแผนกของตนสังกัด

- **ความปลอดภัยของสถานที่ให้บริการ** บริษัทมีนโยบายในการสร้างความปลอดภัยของสถานที่ให้บริการ ดังนี้

- บริษัทจัดให้มีการตรวจสอบความมั่นคงแข็งแรงของอาคารโรงพยาบาลปีละ 1 ครั้ง และจัดให้มีการตรวจสอบระบบต่าง ๆ อย่างสม่ำเสมอ

- บริษัทปฏิบัติตามนโยบาย Patient Safety Goal เพื่อเพิ่มความปลอดภัยให้กับผู้รับบริการในการปฏิบัติงานประจำวัน

- กำหนดที่จอดรถอย่างเป็นสัดส่วน มีพื้นที่จอดรถสำหรับผู้พิการโดยเฉพาะ นอกจากนี้ โรงพยาบาลยังได้จัดให้มีบริการรถกอล์ฟอำนวยความสะดวกให้กับผู้รับบริการ โดยรับส่งระหว่างที่จอดรถและตัวอาคารโรงพยาบาล



- จัดให้มีการรักษาความปลอดภัยตลอด 24 ชั่วโมง และมีพนักงานเวรยามเดินสำรวจความปลอดภัย ทุก 2 – 3 ชั่วโมง รวมถึงมีแนวปฏิบัติในการรับสถานการณ์ทะเลาะวิวาทระหว่างผู้รับบริการ

● **ความปลอดภัยจากอัคคีภัย** แม้ว่าบริษัทจะไม่เคยประสบกับปัญหาเพลิงไหม้ร้ายแรง แต่ได้ตระหนักถึงความเสี่ยงที่อาจเกิดขึ้นได้ จึงกำหนดให้มีแผนป้องกันและระงับอัคคีภัย รวมถึงมีการอบรมการดับเพลิงขั้นต้นแก่บุคลากรแผนกต่าง ๆ เป็นประจำทุกปี และซ้อมอพยพเคลื่อนย้ายผู้ป่วยในสถานการณ์จำลอง เพื่อเตรียมความพร้อมรับสถานการณ์จริงที่อาจเกิดขึ้นในอนาคต นอกจากนี้บริษัทยังมีมาตรการในการสนับสนุนความปลอดภัยจากอัคคีภัย อาทิ

- จัดให้มีป้ายแสดงเส้นทางหนีไฟและตำแหน่งของอุปกรณ์ดับเพลิง รวมทั้งวิธีการใช้อุปกรณ์
- จัดให้มีตู้อุปกรณ์ดับเพลิง รวมถึงถังเคมีดับเพลิงชนิดมือถือสำหรับรับมือกับเหตุการณ์ฉุกเฉิน

● **คณะกรรมการความปลอดภัย อาชีวอนามัย และสภาพแวดล้อมในการทำงาน** บริษัทได้จัดให้มีคณะกรรมการความปลอดภัย อาชีวอนามัย และสภาพแวดล้อมในการทำงาน ซึ่งประกอบด้วยผู้บริหารระดับกลางและพนักงานทั่วไป เพื่อทำการพิจารณาด้านสภาพการทำงานของบุคลากร โดยในปี 2560 คณะกรรมการชุดนี้ได้มีการจัดประชุมเดือนละ 1 ครั้งเพื่อพิจารณาเรื่องความปลอดภัยและสภาพอาชีวอนามัยที่ดีในสถานที่ทำงาน ซึ่งจะนำไปช่วยลดภัยให้เกิดความสุขในการทำงาน ทั้งนี้ คณะกรรมการได้มีการร่วมเดินสำรวจสภาพความเหมาะสมของพื้นที่ปฏิบัติงาน (Safety Round) ในปี 2560 จำนวน 2 ครั้ง





โครงการในอนาคต

ตลอดระยะเวลากว่า 24 ปีของการเปิดดำเนินการให้การดูแลรักษาประชาชนในจังหวัดขอนแก่นและจังหวัดใกล้เคียง โรงพยาบาลราชพฤกษ์ ได้รับความไว้วางใจ ความเชื่อมั่นและศรัทธาเพิ่มขึ้นโดยตลอด จนกระทั่งในช่วง 3-4 ปีที่ผ่านมาซึ่งพื้นที่การให้บริการและจำนวนเตียงเริ่มไม่เพียงพอต่อความต้องการของประชาชน ดังนั้นจากความต้องการการให้บริการที่เพิ่มมากขึ้นของประชาชนที่มีต่อโรงพยาบาล และจากการประเมินความสามารถของบริษัทและศักยภาพของตลาดในพื้นที่ดังกล่าว ผู้บริหารพบว่าบริษัทมีโอกาสในการที่จะมีส่วนร่วมช่วยทำประโยชน์ให้กับทุกภาคส่วนได้มากขึ้น ประกอบกับการที่จังหวัดขอนแก่นเป็นศูนย์กลางทางเศรษฐกิจ การศึกษา และทางการแพทย์ ของภาคอีสานและภาคพื้นอินโดจีน (Economic Center, Educational Center and Medical Hub of Indochina) ซึ่งยังมีศักยภาพการขยายตัวในอนาคตได้สูง บริษัทจึงได้ตัดสินใจขยายธุรกิจเพื่อรองรับปัจจัยบวกดังกล่าว โดยการสร้างโรงพยาบาลแห่งใหม่ขนาด 202 เตียง ในพื้นที่ใกล้เคียงกับอาคารโรงพยาบาลปัจจุบัน โดยมีระยะห่างจากที่ตั้งโรงพยาบาลปัจจุบันประมาณ 1 กิโลเมตร อาคารดังกล่าวก่อสร้างด้วยรูปแบบโรงพยาบาลสมัยใหม่ ภายใต้แนวคิดการเยียวยาด้วยสิ่งแวดล้อม (Healing environment) โดยเป็นอาคารสูงขนาด 14 ชั้น พื้นที่ใช้สอยประมาณ 37,706 ตารางเมตร ซึ่งปัจจุบันอาคารอยู่ระหว่างดำเนินการก่อสร้าง และคาดว่าจะก่อสร้างอาคารแล้วเสร็จในช่วงเดือนพฤษภาคม 2561 โดยบริษัทจะยังคงรักษาความเป็นที่ยอมรับจากประชาชน จากการรักษาพยาบาลที่อบอุ่นและเป็นกันเอง ด้วยคุณภาพการให้บริการที่มีมาตรฐาน ภายใต้ระดับอัตราค่าบริการที่เหมาะสม

บริษัทวางแผนเปิดดำเนินงานอาคารโรงพยาบาลแห่งใหม่โดยแบ่งออกเป็น 4 ส่วน (4 Phases) โดยส่วนที่ 1 (Phase 1) คาดว่าจะเปิดให้บริการได้ประมาณช่วงไตรมาส 2 ของปี 2561 โดยเปิดให้บริการผู้ป่วยนอก (OPD) จำนวน 35 ห้องตรวจ และผู้ป่วยใน (IPD) จำนวน 100 เตียง รวมทั้งห้องพักผู้ป่วยวิกฤติ หรือไอ ซี ยู จำนวน 12 เตียง รวมทั้งสิ้น 112 เตียง โดยในส่วนที่ 2 (Phase 2), ส่วนที่ 3 (Phase 3) และ ส่วนที่ 4 (Phase 4) บริษัทคาดว่าเปิดให้บริการได้ประมาณปี 2563, 2566 และ 2569 ตามลำดับ โดยในแต่ละส่วน (Phase) จะเพิ่มจำนวนเตียงสำหรับผู้ป่วยใน (IPD) จำนวน 30 เตียง อย่างไรก็ตาม แผนการเปิดดำเนินงานดังกล่าว ผู้บริหารอาจมีการพิจารณาเปลี่ยนแปลงตามความเหมาะสมให้สอดคล้องกับสถานการณ์ในอนาคต โดยมีปัจจัยหลัก ได้แก่ จำนวนผู้ป่วยนอก (OPD) และผู้ป่วยใน (IPD) ที่เข้ามารับการบริการที่อาคารโรงพยาบาลแห่งใหม่ในอนาคต

ในการเปิดดำเนินงานอาคารโรงพยาบาลแห่งใหม่ในส่วนที่ 1 (Phase 1) บริษัทวางแผนย้ายการให้บริการทั้งหมดจากโรงพยาบาลเดิมไปที่โรงพยาบาลแห่งใหม่ โดยในส่วนของอาคารโรงพยาบาลเดิม อยู่ระหว่างการทบทวนแผนการดำเนินการ ซึ่งเดิมบริษัทมีแผนงานที่จะเปิดให้บริการเป็นศูนย์ฟอกไต ขนาดประมาณ 40 เตียง แต่ในช่วงระยะเวลาที่ผ่านมาที่มีความเปลี่ยนแปลงในด้านภาวะการแข่งขัน ทั้งในโรงพยาบาลของรัฐและเอกชน ทำให้อาจไม่คุ้มค่าในการดำเนินการ ทั้งนี้ แนวทางที่อยู่ระหว่างการพิจารณา มีแนวโน้มในการดำเนินการเป็นสถานบริการทางการแพทย์เฉพาะทาง โดยอยู่ระหว่างการศึกษารูปแบบและความเป็นไปได้ในการลงทุนที่เหมาะสม ทั้งนี้ คาดว่าจะสามารถปรับปรุงอาคารเดิมให้สามารถให้บริการได้ภายในปี 2562



ตารางสรุปแผนการเปิดให้บริการอาคารโรงพยาบาลใหม่

ช่วงเวลา	โรงพยาบาลเดิม		โรงพยาบาลแห่งใหม่	
	ห้องตรวจ (ห้อง)	จำนวนเตียง (เตียง)	ห้องตรวจ (ห้อง)	จำนวนเตียง (เตียง)
ปี 2559	12	55	-	-
ปี 2560	12	55	-	-
ปี 2561	-	-	35	112
ปี 2563	-	-	35	142
ปี 2566	-	-	35	172
ปี 2566	-	-	35	202

ทั้งนี้ บริษัทประเมินมูลค่าการเงินลงทุนรวมทั้งหมดอยู่ที่ประมาณ 1,463 ล้านบาท โดยแบ่งเป็นค่าก่อสร้างอาคาร งานระบบ งานตกแต่งภายใน เฟอร์นิเจอร์ จำนวนประมาณ 1,135 ล้านบาท และเครื่องมือและอุปกรณ์ทางการแพทย์ และอุปกรณ์สำนักงาน จำนวนประมาณ 193 ล้านบาท และที่ดินจำนวน 135 ล้านบาท ซึ่งบริษัทได้ดำเนินการจัดหาเรียบร้อยแล้ว โดยบริษัทคาดว่าจะใช้แหล่งเงินทุนเพื่อการก่อสร้างโครงการดังกล่าวดังต่อไปนี้

1. บริษัทวางแผนจะใช้เงินเพิ่มทุนของบริษัทในช่วงปี 2553-2560 ประมาณ 1,145.85 ล้านบาท
 - 1.1. ปี 2553 จำนวน 45,000,000 บาท (เสนอขายที่ราคาที่ตราไว้ 10 บาทต่อหุ้น)
 - 1.2. ปี 2556 จำนวน 23,625,000 บาท (เสนอขายที่ราคาที่ตราไว้ 10 บาทต่อหุ้น)
 - 1.3. ปี 2557 จำนวน 23,625,000 บาท (เสนอขายที่ราคาที่ตราไว้ 10 บาทต่อหุ้น)
 - 1.4. ปี 2558 จำนวน 147,250,000 บาท (เสนอขายที่ราคาที่ตราไว้ 10 บาทต่อหุ้น)
 - 1.5. ปี 2559 จำนวน 120,201,600 บาท (เสนอขายที่ราคา 22.80 บาทต่อหุ้น โดยราคาที่ตราไว้ 10 บาทต่อหุ้น)
 - 1.6. ปี 2560 จำนวน 786,144,000 บาท (เสนอขายหุ้นต่อประชาชนทั่วไป (IPO) ที่ราคา 4.80 บาทต่อหุ้น โดยราคาที่ตราไว้ 1 บาทต่อหุ้น)
2. บริษัทมีวงเงินสินเชื่อกับธนาคารพาณิชย์แห่งหนึ่ง เพื่อรองรับการซื้อที่ดินและการก่อสร้าง มูลค่าวงเงินทั้งสิ้น 620 ล้านบาท เพื่อสนับสนุนการลงทุนดังกล่าว
3. กระแสเงินสดจากการดำเนินงานของบริษัท

หมายเหตุ : บริษัทจะเบิกใช้เงินกู้ยืมจากธนาคารพาณิชย์ในข้อ 2. ไม่เต็มจำนวนของวงเงิน เนื่องจากบริษัทมีกระแสเงินสดจากการดำเนินงาน และเงินเพิ่มทุนที่ได้รับจากการเสนอขายหุ้นต่อประชาชนทั่วไป (IPO)

ณ วันที่ 7 มีนาคม 2561 โครงการดังกล่าวมีความคืบหน้าในการก่อสร้างคิดอัตราส่วนประมาณร้อยละ 91.73 ของโครงการทั้งหมด คาดว่างานก่อสร้างจะแล้วเสร็จในเดือนเมษายน 2561 โดยบริษัทได้ว่าจ้างผู้รับเหมา ได้แก่ บริษัท คริสเตียนีและนิลเสน (ไทย) จำกัด (มหาชน) ที่มีประสบการณ์ในงานก่อสร้าง และมีบริษัท ทีม คอนสตรัคชั่น แมเนจเม้นท์ จำกัด ผู้ควบคุมการก่อสร้างมืออาชีพเข้ามาช่วยควบคุมงานก่อสร้าง บริษัทจึงเชื่อมั่นว่าจะสามารถเปิดดำเนินการโรงพยาบาลแห่งใหม่ได้ภายในไตรมาสที่ 2 ของปี 2561ตามแผนงานที่กำหนด



ปัจจัยความเสี่ยง

ภคภคภค.ภคภคภค

ในการดำเนินธุรกิจ บริษัทต้องเผชิญกับปัจจัยความเสี่ยงต่างๆ ซึ่งอาจส่งผลกระทบต่อการทำงาน โดยปัจจัยความเสี่ยงต่อไปนี้ เป็นเพียงปัจจัยความเสี่ยงสำคัญบางประการที่อาจส่งผลกระทบต่อบริษัท ทั้งนี้ อาจมีปัจจัยความเสี่ยงอื่นๆ ที่บริษัทยังไม่สามารถทราบได้ในปัจจุบัน และอาจมีปัจจัยความเสี่ยงบางประการที่บริษัทเห็นว่าไม่เป็นสาระสำคัญ ซึ่งปัจจัยความเสี่ยงเหล่านี้ อาจส่งผลกระทบต่อการทำงานของบริษัทในอนาคตได้

1. ความเสี่ยงจากการก่อสร้างโรงพยาบาลแห่งใหม่

1.1 ความเสี่ยงจากโครงการก่อสร้างโรงพยาบาลแห่งใหม่อาจคลาดเคลื่อนจากแผนการที่กำหนดไว้

บริษัทได้กำหนดแผนธุรกิจรวมถึงกลยุทธ์การเติบโตของบริษัทโดยเฉพาะอย่างยิ่งแผนการในการก่อสร้างอาคารโรงพยาบาลใหม่ โดยมีสัญญาว่าจ้างผู้รับเหมาหลักในการก่อสร้างมูลค่ากว่า 791.8 ล้านบาท ซึ่งทางบริษัทได้เริ่มดำเนินการก่อสร้างไปแล้วในปี 2559 และมีกำหนดการแล้วเสร็จประมาณปี 2561 ทั้งนี้ บริษัทอาจมีความเสี่ยงจากแผนการก่อสร้างอาคารโรงพยาบาลใหม่ อาทิเช่น

- เหตุการณ์อันใดที่ส่งผลให้โครงการก่อสร้างหยุดชะงัก และเสียหาย
- กำหนดการก่อสร้างอาจแล้วเสร็จล่าช้าไปกว่าแผนการที่วางไว้
- ค่าก่อสร้างอาคารอาจสูงกว่าที่ประมาณการไว้ ซึ่งอาจทำให้เงินทุนอาจไม่เพียงพอต่อการก่อสร้าง
- ผลประกอบการจากอาคารโรงพยาบาลใหม่อาจไม่เป็นไปตามแผนการที่วางไว้

ซึ่งปัจจัยความเสี่ยงดังกล่าวอาจส่งผลกระทบต่อธุรกิจ ฐานะทางการเงิน ผลการดำเนินงาน และโอกาสทางธุรกิจของบริษัทได้

บริษัทได้ตระหนักถึงความเสี่ยงจากการก่อสร้างอาคารโรงพยาบาลใหม่ ซึ่งอาจส่งผลให้ อาคารระหว่างก่อสร้างเสียหาย หรือแล้วเสร็จล่าช้าไปกว่ากำหนดการ บริษัทจึงได้จัดทำกรรมธรรม์ประกันภัยการก่อสร้างอาคารใหม่ เพื่อรองรับความเสี่ยงจากความเสียหายที่อาจเกิดขึ้นกับโครงการก่อสร้างดังกล่าว รวมถึงได้กำหนดเงื่อนไขในสัญญาว่าจ้างผู้รับเหมาหลัก โดยกำหนดค่าปรับการทำงานล่าช้า ในอัตราร้อยละ 0.1 ของมูลค่างาน ซึ่งทางบริษัทสามารถเรียกเก็บจากผู้รับเหมาหลักได้ในกรณีที่การก่อสร้างไม่ได้แล้วเสร็จตามสัญญาที่ทำไว้

ในด้านค่าก่อสร้างที่อาจมากกว่าที่ประมาณการไว้ จากการดำเนินการก่อสร้างที่ผ่านมา แม้จะมีการปรับปรุงและเพิ่มเติมงานก่อสร้าง แต่ไม่มีผลกระทบต่อความเพียงพอของเงินทุนในการก่อสร้าง เนื่องจากยังไม่มีเบิกเงินกู้ที่มีสัญญากู้เงินกับธนาคารมาใช้เลย และคาดการณ์ว่าจะมีการเบิกเงินกู้ยืมไม่เต็มจำนวนตามวงเงินอนุมัติ

ทั้งนี้ บริษัทเชื่อว่าภาวะอุตสาหกรรมสถานพยาบาล ยังมีการเติบโตที่ดี ประชาชนในพื้นที่ยังมีความต้องการบริการทางการแพทย์อย่างต่อเนื่อง อีกทั้งทางบริษัทได้พิจารณาเป็นอย่างดีและถี่ถ้วน ในการกำหนดแผนธุรกิจ และการลงทุนของบริษัทแล้ว อย่างไรก็ตาม บริษัทอาจมีการพิจารณาปรับเปลี่ยนแผนธุรกิจให้เหมาะสมกับสถานการณ์ทางธุรกิจในแต่ละช่วงเวลาได้



1.2 ความเสี่ยงต่อผลการดำเนินงานของบริษัทจากโครงการลงทุนโรงพยาบาลแห่งใหม่

บริษัทได้เริ่มก่อสร้างโรงพยาบาลแห่งใหม่ขนาด 202 เตียง โดยคาดว่าจะใช้เงินลงทุนประมาณ 1,463 ล้านบาท ซึ่งโรงพยาบาลแห่งใหม่ตั้งอยู่ในพื้นที่ใกล้เคียงกับอาคารโรงพยาบาลปัจจุบัน โดยมีระยะห่างจากโรงพยาบาลปัจจุบันประมาณ 1 กิโลเมตร คาดว่าโรงพยาบาลแห่งใหม่จะก่อสร้างแล้วเสร็จประมาณสิ้นเดือนเมษายน 2561 ซึ่งบริษัทวางแผนย้ายการให้บริการทั้งหมดจากโรงพยาบาลเดิมไปที่โรงพยาบาลแห่งใหม่ และคาดว่าจะเปิดให้บริการที่โรงพยาบาลแห่งใหม่ได้ในช่วงปลายไตรมาส 2 ของปี 2561 โดยการใช้ประโยชน์จากอาคารโรงพยาบาลเดิมอยู่ระหว่างการทบทวนแผนการดำเนินงาน ซึ่งปรับเปลี่ยนจากแผนงานเดิมเนื่องจากภาวะการแข่งขันและความคุ้มค่าในการลงทุน (พิจารณารายละเอียดเพิ่มเติมได้หัวข้อ “โครงการในอนาคต”)

โดยหากโรงพยาบาลแห่งใหม่เริ่มดำเนินการ ผลการดำเนินงานของบริษัทและโครงสร้างรายได้ อาจเปลี่ยนแปลงไปจากปัจจุบัน อันเนื่องมาจากความเสี่ยงของปัจจัยบางอย่างที่บริษัทไม่สามารถควบคุมได้ อาทิเช่น ภาวะเศรษฐกิจของโลก ประชาคมเศรษฐกิจอาเซียน ปัจจัยทางเศรษฐกิจไทยและจังหวัดขอนแก่น ปัจจัยทางการเมือง สถานการณ์การแข่งขันของธุรกิจการให้บริการทางการแพทย์ของประเทศไทย นโยบายการให้สวัสดิการทาง การรักษาพยาบาลของภาครัฐต่าง ๆ เป็นต้น ซึ่งปัจจัยต่าง ๆ เหล่านี้ อาจส่งผลกระทบต่อผลการดำเนินงานของโรงพยาบาลแห่งใหม่ตามที่กล่าวข้างต้น

จากการศึกษาความเป็นไปได้ของโครงการลงทุนโรงพยาบาลแห่งใหม่ บริษัทจะเริ่มเปิดให้บริการ ในไตรมาส 2 ปี 2561 ซึ่งบริษัทจะเริ่มบันทึกค่าเสื่อมราคา และต้นทุนทางการเงินจากการกู้ยืมสถาบันการเงินเป็นค่าใช้จ่ายในงวดดังกล่าวจำนวนค่อนข้างสูง เนื่องจาก บริษัทมีรายจ่ายเงินลงทุนและเงินกู้ยืมจากสถาบันการเงินเพื่อก่อสร้างโรงพยาบาลแห่งใหม่ ในขณะที่อัตราการเข้ามาใช้บริการของผู้ป่วยใน และผู้ป่วยนอกดังกล่าวอาจไม่เป็นไปตามที่ผู้บริหารบริษัทประเมินไว้ ซึ่งอาจส่งผลกระทบต่อผลการดำเนินงานของบริษัทรวมทั้งอัตราผลตอบแทนต่อโครงการลงทุนดังกล่าว อย่างไรก็ตาม บริษัทประเมินเหตุการณ์ดังกล่าวจะส่งผลกระทบต่อเพียงระยะสั้น โดยในระยะยาวโรงพยาบาลแห่งใหม่ จะช่วยขยายฐานผู้มาใช้บริการของบริษัทและช่วยแก้ปัญหาจำนวนเตียงไม่เพียงพอต่อการเข้ามาใช้บริการของผู้ป่วยในปัจจุบัน รวมทั้งช่วยขยายการเติบโตทั้งรายได้และกำไรให้แก่บริษัทอย่างยั่งยืน

2. ความเสี่ยงจากการดำเนินธุรกิจ

2.1 ความเสี่ยงจากการขาดแคลนบุคลากรทางการแพทย์

การให้บริการทางการแพทย์ จะต้องพึ่งพาศูนย์บุคลากรทางการแพทย์ที่มีคุณภาพในสาขาต่างๆที่เกี่ยวข้อง ซึ่งในปัจจุบันสามารถผลิตได้ในจำนวนจำกัด นอกจากนี้ ในปัจจุบันผลกระทบจากการขยายตัวของธุรกิจการให้บริการทางการแพทย์ ทำให้เกิดความต้องการบุคลากรที่มีคุณภาพ และประสบการณ์เข้าร่วมงานในองค์กร ซึ่งบุคลากรดังกล่าวจะต้องใช้ระยะเวลาในการพัฒนาความรู้ ความสามารถที่เหมาะสม ส่งผลให้บริษัทอาจได้รับผลกระทบจากการขาดแคลนบุคลากรทางการแพทย์ในด้านต่างๆ ในอนาคต

อย่างไรก็ตาม ในอดีตที่ผ่านมา บริษัทยังมิได้ประสบปัญหาการขาดแคลนบุคลากรทางการแพทย์แต่อย่างใด สืบเนื่องจากการที่กลุ่มผู้บริหารและกลุ่มผู้ถือหุ้นใหญ่มีความสัมพันธ์อันดีกับกลุ่มผู้เชี่ยวชาญวิชาชีพแพทย์ในพื้นที่ รวมทั้งจากการที่บริษัทได้กำหนดนโยบายค่าตอบแทนและสวัสดิการที่เหมาะสม มีการสร้างเสริมบรรยากาศและ



สุขอนามัยในการทำงานที่ดี นอกจากนี้ บริษัทยังมีนโยบายในการฝึกอบรมและการให้ทุนการศึกษาต่อแก่นักศึกษาทางการแพทย์ที่มีคุณสมบัติเหมาะสม โดยมีวัตถุประสงค์เพื่อสร้างเสริมทักษะในการทำงานและพัฒนาการเรียนรู้อย่างต่อเนื่องในด้านต่าง ๆ อันจะส่งผลให้บุคลากรเกิดความผูกพันกับองค์กร จากนโยบายดังกล่าว บริษัทเชื่อว่าจะสามารถช่วยลดความเสี่ยงจากการขาดแคลนบุคลากรทางการแพทย์ลงได้

2.2 ความเสี่ยงจากการถูกฟ้องร้องจากผู้ที่มาใช้บริการ

ธุรกิจการให้บริการทางการแพทย์มีความเสี่ยงจากการถูกฟ้องร้องจากผู้ป่วยหรือเครือญาติของผู้ป่วย ซึ่งอาจเกิดจากมาตรฐานการให้บริการหรือผลการรักษาไม่เป็นไปตามความคาดหวังของกลุ่มบุคคลดังกล่าว

ทั้งนี้ บริษัทได้เล็งเห็นถึงปัจจัยความเสี่ยงดังกล่าว และได้พยายามเสริมสร้างมาตรฐานการให้บริการอย่างต่อเนื่อง ทั้งในส่วนของการขึ้นตอนการตรวจรักษา และการประเมินผลการรักษาพยาบาล ซึ่งบริษัทได้จัดทำแนวทางการประเมินความพึงพอใจในการให้บริการ ควบคู่ไปกับการบริหารความเสี่ยงในการรับข้อร้องเรียนของลูกค้า ก่อนจะเกิดคดีการฟ้องร้อง ซึ่งจะช่วยจำกัดผลกระทบจากปัจจัยเสี่ยงดังกล่าวลง โดย ณ วันที่ 31 ธันวาคม 2560 บริษัทไม่มีคดีฟ้องร้องเรียกค่าเสียหายจากการให้บริการที่มีนัยสำคัญแต่อย่างใด

2.3 ความเสี่ยงจากการนำส่งภาษีหัก ณ ที่จ่าย ในกรณีที่กรมสรรพากรประเมินภาษีเงินได้บุคคลธรรมดาของแพทย์แตกต่างจากแนวทางของบริษัท

แพทย์เป็นบุคลากรหลักในการให้บริการทางการแพทย์ โดยบริษัทได้ทำข้อตกลงเป็นลายลักษณ์อักษรภายใต้ “สัญญาการใช้คลินิกเพื่อประกอบโรคศิลปะ” กับแพทย์ผู้เชี่ยวชาญซึ่งปฏิบัติงานรักษาผู้ป่วยในโรงพยาบาล ทั้งนี้ วัตถุประสงค์ของสัญญาเพื่อให้แพทย์ใช้สถานที่ เครื่องมือ และอุปกรณ์ ของบริษัทเป็นคลินิกผู้ป่วยของแพทย์เพื่อการตรวจรักษา และให้แพทย์แบ่งรายได้ให้บริษัทโดยแพทย์ไม่ได้มีสถานะเป็นพนักงานของบริษัท ทั้งนี้ แพทย์จะเป็นผู้คิดค่ารักษาพยาบาลเองตามความยากง่ายของโรค และมอบหมายให้บริษัทเก็บค่ารักษาพยาบาลจากผู้ป่วยและรวบรวมจ่ายให้กับแพทย์ โดยบริษัทจะเป็นผู้จัดเตรียมสถานที่และเครื่องมือที่จำเป็นเพื่อการรักษาพยาบาล

ทั้งนี้ หากพิจารณาตามแนวปฏิบัติของกรมสรรพากร เกี่ยวกับข้อตกลงระหว่างโรงพยาบาลกับแพทย์ในลักษณะเดียวกันกับบริษัท เงินค่าตรวจรักษาที่แพทย์ได้รับจากผู้ป่วยที่มารักษากับแพทย์จัดเป็นเงินได้ประเภทค่าตอบแทนวิชาชีพอิสระภายใต้มาตรา 40(6) แห่งประมวลรัษฎากร เมื่อบริษัทเก็บเงินค่าตรวจรักษา หรือค่าธรรมเนียมบุคลากรทางการแพทย์จากผู้ป่วย และจ่ายเงินได้ดังกล่าวคืนให้แพทย์ บริษัทจึงไม่ต้องหักภาษีเงินได้หัก ณ ที่จ่ายจากแพทย์

อย่างไรก็ตาม ในทางปฏิบัติก็ยังคงมีความไม่แน่นอนในทางกฎหมายภาษีอากรในรายละเอียดที่แตกต่างกันเกี่ยวกับการจัดประเภทเงินได้ค่าตอบแทนแพทย์ดังกล่าว ดังนั้น บริษัทอาจต้องมีความรับผิดชอบในภาษีเงินได้หัก ณ ที่จ่ายและเงินเพิ่มภาษีอากรในกรณีที่กรมสรรพากรมีการวินิจฉัยเกี่ยวกับภาษีของแพทย์แตกต่างออกไปในประเด็นเกี่ยวกับภาษีหัก ณ ที่จ่าย ทั้งนี้ เพื่อลดผลกระทบจากปัจจัยความเสี่ยงด้านภาษีอากร บริษัทได้ระบุในสัญญาระหว่างบริษัทกับบุคลากรทางการแพทย์ โดยให้คู่สัญญาเป็นผู้รับผิดชอบค่าใช้จ่ายที่อาจเกิดขึ้นจากการประเมินภาษีเพิ่มเติมที่อาจเกิดแก่บริษัทอันเกิดจากกรณีภาษีหัก ณ ที่จ่ายของแพทย์แต่ละราย



2.4 ความเสี่ยงจากการแข่งขันในธุรกิจให้บริการทางการแพทย์

ปัจจุบัน การประกอบธุรกิจให้บริการทางการแพทย์มีแนวโน้มการแข่งขันที่รุนแรงขึ้น จากการที่ผู้ประกอบการรายใหญ่ในตลาดมีการควบรวมกิจการอย่างต่อเนื่อง ซึ่งทำให้มีข้อได้เปรียบเรื่องต้นทุน รวมทั้งมีช่องทางการบริการที่หลากหลาย และจากการที่มีผู้ประกอบการรายใหม่ทยอยเข้าสู่ตลาดทำให้เกิดการแย่งส่วนแบ่งทางการตลาดจากผู้ประกอบการรายเดิม ส่งผลให้เกิดการตื่นตัวในการแข่งขันด้านการให้บริการและการใช้นโยบายราคาเพื่อดึงดูดลูกค้า นอกจากนี้ ผลกระทบจากการเปิดเสรีการค้าและการบริการภายใต้ข้อตกลงของประชาคมเศรษฐกิจอาเซียน (ASEAN Economic Community : AEC) อาจส่งผลให้มีคู่แข่งรายใหม่ภายในกลุ่มประเทศอาเซียนขยายขอบเขตการให้บริการเข้ามาในประเทศไทย ซึ่งปัจจัยการแข่งขันเหล่านี้อาจกระทบต่อบริษัทอย่างหลีกเลี่ยงไม่ได้

นอกจากนี้ บริษัทอาจประสบสภาวะการแข่งขันกับโรงพยาบาลที่ตั้งอยู่ในจังหวัดขอนแก่นและพื้นที่ใกล้เคียง ซึ่งมีโรงพยาบาลและสถานพยาบาลในพื้นที่ดังกล่าวหลายแห่ง ซึ่งเป็นผลให้มีการแข่งขันค่อนข้างสูง อย่างไรก็ตาม เมื่อเปรียบเทียบกับโรงพยาบาลในพื้นที่ใกล้เคียงดังกล่าว พบว่า บริษัทมีความได้เปรียบในการแข่งขันหลายด้าน ทั้งในส่วนของชื่อเสียง ทำเลที่ตั้ง รวมถึงมาตรฐานการให้บริการที่มีคุณภาพของโรงพยาบาลในราคาที่เหมาะสม

ทั้งนี้ บริษัทได้ตระหนักถึงความเสี่ยงทางการแข่งขันดังกล่าว จึงมีนโยบายที่จะพัฒนาคุณภาพการให้บริการ ด้วยการเสริมสร้างคุณภาพการให้บริการที่ได้มาตรฐานตามประกาศนียบัตรรับรองคุณภาพโรงพยาบาล Hospital Accreditation (HA) เพื่อเตรียมความพร้อมในการให้บริการตรวจรักษาผู้ป่วย ซึ่งโรงพยาบาล ได้ผ่านการรับรองคุณภาพ HA ขั้นที่ 1 ตั้งแต่วันที่ 18 มิถุนายน 2549 รวมทั้ง ได้เตรียมการในการขอรับรองมาตรฐาน JCI สำหรับโรงพยาบาลแห่งใหม่ ซึ่งได้ทำการพิจารณาตั้งแต่โครงสร้างของอาคารที่ออกแบบและก่อสร้างเพื่อให้ได้มาตรฐานตามที่ JCI กำหนดไว้ และได้ดำเนินการจัดจ้างบริษัทที่ปรึกษาเพื่อปรับปรุงระบบและกระบวนการในการปฏิบัติงานและการบริการ ให้เป็นไปตามข้อกำหนดของมาตรฐาน JCI โดยคาดว่าจะสามารถขอรับการรับรองมาตรฐาน JCI ได้ภายในต้นปี 2562

2.5 ความเสี่ยงด้านการรับชำระค่ารักษาพยาบาล

การให้บริการแก่ผู้ป่วยทั่วไปที่เข้ามาใช้บริการ นอกเหนือจากกลุ่มผู้ป่วยที่ใช้สิทธิโครงการสวัสดิการด้านสุขภาพภาครัฐ บริษัทจะดำเนินการรักษาพยาบาลแก่ผู้ป่วยก่อนเรียกเก็บค่ารักษาพยาบาลตามจรรยาบรรณในการให้บริการทางการแพทย์ ซึ่งส่งผลให้บริษัทมีความเสี่ยงที่อาจจะไม่สามารถเรียกเก็บค่ารักษาพยาบาลภายหลังการให้บริการได้ครบถ้วน

ดังนั้น บริษัทจึงดำเนินการแจ้งค่าใช้จ่ายที่เกิดขึ้นกับผู้รับผิดชอบค่าบริการให้ทราบเป็นระยะตลอดช่วงการรักษา อีกทั้งบริษัทมีหน่วยงานบริหารลูกหนี้ ซึ่งจะพิจารณาถึงความเสี่ยง และหาแนวทางป้องกัน รวมทั้งหาทางออกที่เหมาะสมให้กับบริษัทและผู้ป่วยในกรณีที่เกิดปัญหาการชำระค่ารักษาพยาบาลเพื่อลดความเสี่ยงด้านนี้ลง

อย่างไรก็ตามหากพิจารณาถึงคุณภาพลูกหนี้ของบริษัท พบว่า ณ วันที่ 31 ธันวาคม 2560 บริษัทมีลูกหนี้จำนวน 18.70 ล้านบาท สัดส่วนลูกหนี้การค้าที่เกินกำหนดชำระไม่เกิน 90 วัน ณ วันที่ 31 ธันวาคม 2560 มีสัดส่วนร้อยละ 93.2 ส่วนใหญ่เกิดจากกลุ่มบริษัทประกันชีวิต บริษัทประกันภัย และหน่วยงานราชการ ซึ่งลูกหนี้กลุ่มดังกล่าวมีความเสี่ยงในการชำระหนี้ต่ำ บริษัทจึงมีความเสี่ยงต่ำเกี่ยวกับการเรียกเก็บค่ารักษาพยาบาล



2.6 ความเสี่ยงจากการเปลี่ยนแปลงของเทคโนโลยีสำหรับเครื่องมือและอุปกรณ์ทางการแพทย์

การให้บริการทางการแพทย์ของบริษัทได้มุ่งเน้นการให้บริการตรวจรักษาโรคที่มีความซับซ้อนเพิ่มมากขึ้น ผ่านทางแผนกการแพทย์เฉพาะทาง ซึ่งต้องพึ่งพาเครื่องมือทางการแพทย์ที่ทันสมัยเพิ่มมากขึ้น อย่างไรก็ตามเทคโนโลยีทางการแพทย์ในปัจจุบันมีการเปลี่ยนแปลงอย่างรวดเร็ว ซึ่งอาจทำให้เครื่องมือและอุปกรณ์ทางการแพทย์บางชนิดมีการเปลี่ยนเทคโนโลยีได้ง่าย รวมทั้งอาจมีค่าใช้จ่ายในการบำรุงรักษาสูง ซึ่งบริษัทได้ตระหนักถึงความสำคัญในเรื่องนี้ และได้มีนโยบายในการพิจารณาและวิเคราะห์คุณสมบัติ ประโยชน์จากการใช้งาน และความคุ้มค่าของเครื่องมือ และอุปกรณ์การแพทย์ในระยะยาวก่อนการลงทุน

3. ความเสี่ยงด้านการเงิน

3.1 ความเสี่ยงจากการไม่สามารถปฏิบัติตามเงื่อนไขเงินกู้ยืมของสถาบันการเงิน

บริษัทได้ทำสัญญากู้ยืมเงินจากสถาบันการเงิน ทั้งในส่วนของวงเงินกู้ยืมระยะยาวและวงเงินกู้ระยะสั้นเพื่อนำเงินมาใช้ในการดำเนินกิจการ ซึ่งในสัญญากู้ยืมเงินดังกล่าวบางฉบับมีการกำหนดเงื่อนไขสำคัญเกี่ยวกับที่บริษัทต้องปฏิบัติตามกล่าวคือ การดำรงอัตราส่วนทางการเงิน ได้แก่

- อัตราส่วนหนี้สินต่อทุน (Debt to Equity Ratio) ไม่เกิน 2.5 เท่า
- อัตราส่วน Debt Service Coverage Ratio (DSCR) ไม่ต่ำกว่า 1.25 เท่า
- คำரசต์ส่วนการถือหุ้นของนายแพทย์ธีระวัฒน์ ศรีนัครินทร์ ไม่ต่ำกว่าร้อยละ 10.00 ของหุ้นทั้งหมดตลอดระยะเวลาการกู้ยืม เว้นแต่ได้รับความยินยอมจากสถาบันการเงินก่อน

รวมทั้งเงื่อนไขอื่นๆ ที่บริษัทต้องปฏิบัติตาม เช่น การก่อหนี้เพิ่มเติม และการชำระหนี้แก่เจ้าหนี้อื่นๆ ซึ่งจะต้องได้รับความยินยอมจากเจ้าหนี้สถาบันการเงิน ทั้งนี้หากบริษัทไม่สามารถปฏิบัติตามเงื่อนไขของสถาบันการเงินดังกล่าวได้ อาจเป็นเหตุของการผิดเงื่อนไขตามสัญญากู้ยืมเงินดังกล่าวและอาจทำให้สถาบันการเงินสามารถเรียกให้บริษัทชำระคืนเงินกู้ดังกล่าวทั้งจำนวน ซึ่งอาจส่งผลกระทบต่อสภาพคล่องทางการเงิน และการประกอบธุรกิจ

บริษัทดำเนินการและติดตามเงื่อนไขเงินกู้ยืมของสถาบันการเงินดังกล่าวอย่างเคร่งครัด โดย ณ 31 ธันวาคม 2560 อัตราส่วนหนี้สินต่อทุนอยู่ที่ 0.32 เท่า และอัตราส่วน DSCR สำหรับปี 2559 อยู่ที่ 1.39 เท่า นอกจากนี้ การดำรงสัดส่วนการถือหุ้นของนายแพทย์ธีระวัฒน์ ศรีนัครินทร์ เป็นไปตามเงื่อนไขดังกล่าวโดย ณ วันที่ 31 ธันวาคม 2560 นายแพทย์ธีระวัฒน์ ศรีนัครินทร์ถือหุ้นร้อยละ 10.86 ของหุ้นทั้งหมด ทั้งนี้ นายแพทย์ธีระวัฒน์ ศรีนัครินทร์ ซึ่งเป็นทั้งผู้บริหาร และผู้ถือหุ้นใหญ่ของบริษัทที่ร่วมก่อตั้งบริษัทตั้งแต่ปี 2536 เป็นระยะเวลาเวลานานกว่า 20 ปี ได้รับทราบเงื่อนไขการดำรงสัดส่วนการถือหุ้นดังกล่าวและจะดำเนินการตามเงื่อนไขของสถาบันการเงินดังกล่าว อีกทั้งบริษัทมีความสัมพันธ์อันดีกับสถาบันการเงินดังกล่าว โดยบริษัทมีประวัติการชำระเงินที่ติดมาตลอดระยะเวลาที่ได้รับ การสนับสนุนวงเงินกู้ยืม ดังนั้น ผู้บริหารบริษัทเชื่อมั่นว่าจะสามารถปฏิบัติตามเงื่อนไขสำคัญต่าง ๆ ดังกล่าวของสถาบันการเงินได้เป็นอย่างดี

หมายเหตุ : 1) DSCR คำนวณจาก กำไรก่อนหักดอกเบี้ย ภาษี และค่าเสื่อม ก่อนรายการพิเศษ / (ส่วนของหนี้สินระยะยาวที่ถึงกำหนดชำระในปีหนึ่งของบรรดาสถาปัตยกรรมที่แล้ว รวมดอกเบี้ยจ่ายเงินกู้ทั้งระยะยาวและระยะสั้น)
2) อัตราส่วนหนี้สินต่อทุน คำนวณจาก หนี้สินรวม / ส่วนของผู้ถือหุ้น



3.2 ความเสี่ยงจากความผันผวนของอัตราดอกเบี้ย

ณ วันที่ 31 ธันวาคม 2560 บริษัทมีเงินกู้ยืมระยะยาวจากสถาบันการเงินคงค้างเป็นจำนวน 64 ล้านบาท รวมถึงการเปิดวงเงินกู้เพื่อใช้สำหรับก่อสร้างอาคารโรงพยาบาลใหม่วงเงินกว่า 550.0 ล้านบาท โดยวงเงินกู้ยืมดังกล่าวจะมีเงื่อนไขอัตราดอกเบี้ยแบบลอยตัว ซึ่งอ้างอิงกับอัตราดอกเบี้ยลูกค้าชั้นดีประเภทมีระยะเวลา (Minimum Loan Rate : MLR) เป็นหลักโดย ณ วันที่ 31 ธันวาคม 2560 อัตราดอกเบี้ย MLR ดังกล่าวอยู่ที่ร้อยละ 6.60 ดังนั้น หากอัตราดอกเบี้ยอ้างอิงของสถาบันการเงินดังกล่าวมีการเปลี่ยนแปลงไปอย่างมีนัยสำคัญก็จะส่งผลกระทบต่อต้นทุนทางการเงิน และกำไรสุทธิของบริษัทได้

4. ความเสี่ยงจากการจ่ายเงินปันผลในปี 2561 หากอัตราส่วนหนี้สินต่อทุน (D/E ratio) มากกว่า 2 เท่า

บริษัทมีนโยบายจ่ายเงินปันผลให้แก่ผู้ถือหุ้นในอัตราไม่น้อยกว่าร้อยละ 40 (สี่สิบ) ของกำไรสุทธิหลังหักสำรองตามกฎหมาย ทั้งนี้การจ่ายเงินปันผลดังกล่าวอาจมีการเปลี่ยนแปลงได้ โดยจะขึ้นอยู่กับผลประกอบการ แผนการขยายธุรกิจ สภาพคล่อง ความจำเป็น และความเหมาะสมอื่นๆ ในอนาคต ตามที่คณะกรรมการบริษัทเห็นสมควร

ทั้งนี้บริษัทมีสัญญาเงินกู้กับสถาบันการเงินแห่งหนึ่ง ซึ่งกำหนดเงื่อนไขวงเงินกู้ยืมเพิ่มเติมในประเด็น การจ่ายเงินปันผล โดยระบุว่า บริษัทไม่สามารถจ่ายเงินปันผลในช่วงปลอดเงินต้น (Grace Period) เป็นเวลา 2 ปี คือ ปี 2559 – ปี 2560 หาก D/E Ratio มากกว่า 2 เท่า เว้นแต่ชำระต้นเงินให้แก่สถาบันการเงินเท่ากับจำนวนที่จ่ายปันผล อย่างไรก็ตาม ณ วันที่ 31 ธันวาคม 2560 บริษัทมี D/E ratio อยู่ที่ 0.32 เท่า นอกจากนี้ในเบื้องต้นผู้บริหารบริษัทได้ประเมินอัตราส่วนหนี้สินต่อทุนของบริษัทกรณีเบิกใช้วงเงินกู้ยืมเพื่อการก่อสร้างที่เหลือเต็มจำนวน อยู่ที่ประมาณ 1.32 เท่า ซึ่งบริษัทจะสามารถจ่ายเงินปันผลได้ตามปกติ โดยมีต้องจ่ายชำระเงินต้นสถาบันการเงินแต่อย่างใด





ข้อมูลหลักทรัพย์และผู้ถือหุ้น

หลักทรัพย์ของบริษัท

ณ วันที่ 31 ธันวาคม 2560 บริษัทมีทุนจดทะเบียนทั้งสิ้น 546,000,000 บาท โดยเป็นหุ้นสามัญจำนวน 546,000,000 หุ้น มูลค่าที่ตราไว้หุ้นละ 1.00 บาท และมีหุ้นที่เรียกชำระแล้ว 546,000,000 บาท

ผู้ถือหุ้นของบริษัท

รายชื่อผู้ถือหุ้นใหญ่ของบริษัทตามบัญชีรายชื่อผู้ถือหุ้น ณ วันที่ 31 ธันวาคม 2560 มีรายละเอียดดังนี้

ลำดับ	ผู้ถือหุ้น	จำนวนหุ้น	ร้อยละของหุ้นที่ชำระแล้ว
1.	ครอบครัว "ศรีนัครินทร์"	72,319,580	13.25
	นายธีระวัฒน์ ศรีนัครินทร์	59,302,300	10.86
	นางจิราภรณ์ ศรีนัครินทร์	8,493,280	1.56
	นายทรงธรรม ศรีนัครินทร์	2,395,350	0.44
	นายรักธรรม ศรีนัครินทร์	1,928,650	0.35
	นายวุฒินันท์ ศรีนัครินทร์	200,000	0.04
2.	ครอบครัว "เหล่าไพบูลย์"	64,926,970	11.89
	นายวัลลภ เหล่าไพบูลย์	26,477,560	4.85
	น.ส.รัชชีย์ เหล่าไพบูลย์	10,476,620	1.92
	นายพัฒนา เหล่าไพบูลย์	10,113,570	1.85
	นายเรวัฒน์ เหล่าไพบูลย์	6,265,330	1.15
	นางมาลินี เหล่าไพบูลย์	3,013,480	0.55
	นายวิทยา เหล่าไพบูลย์	2,997,740	0.55
	นางยี่สุน เหล่าไพบูลย์	1,350,880	0.25
	น.ส.วิมลสิน เหล่าไพบูลย์	547,530	0.10
	นายธนวรรธก์ เหล่าไพบูลย์	531,860	0.10
	น.ส.ภทรพรรณ เหล่าไพบูลย์	521,060	0.10
	นายวรงค์ เหล่าไพบูลย์	486,220	0.09
	นายสุริยะ เหล่าไพบูลย์	387,700	0.07
	น.ส.โชติณา เหล่าไพบูลย์	348,570	0.06
	น.ส.วิภาดา เหล่าไพบูลย์	348,570	0.06
	นายสมควร เหล่าไพบูลย์	334,220	0.06
	นายสุวัฒน์ เหล่าไพบูลย์	326,860	0.06
	นางจินตนา เหล่าไพบูลย์	289,200	0.05
นางเพชรมณี เหล่าไพบูลย์	55,000	0.01	
นายสรรเพชญ เหล่าไพบูลย์	55,000	0.01	



ลำดับ	ผู้ถือหุ้น	จำนวนหุ้น	ร้อยละของหุ้นที่ ชำระแล้ว
3.	บริษัท ธนบุรี เฮลท์แคร์ กรุ๊ป จำกัด (มหาชน)	38,216,510	7.00
4.	กระทรวงการคลัง	14,700,000	2.69
5.	ครอบครัว "ศิริราชชัย"	20,391,290	3.73
	นายวราวุทธิ์ ศิริราชชัย	11,491,290	2.10
	นางเอมอร ศิริราชชัย	8,900,000	1.63
6.	นายธีระ บัณฑิตวรธรรม	9,590,880	1.76
7.	นายวิชัย แสงทองกุล	8,016,500	1.47
8.	นายสุธน ศรียะพันธุ์	8,000,810	1.47
9.	นายันทวัฒน์ มณีรอด	7,845,110	1.44
10.	นายโพธิ์ทอง ปางพุดพิงษ์	7,640,000	1.40
11.	อื่น ๆ	294,352,350	53.91
รวมจำนวนหุ้นสามัญที่ออกและชำระเต็มมูลค่าแล้ว		546,000,000	100.00

การจัดกลุ่มผู้ถือหุ้นข้างต้น เป็นการจัดกลุ่มในเบื้องต้นตามนามสกุลและข้อมูลสาธารณะที่เปิดเผยทั่วไปเท่านั้น ซึ่งมิได้หมายรวมถึงการจัดกลุ่มโดยนับรวมผู้ถือหุ้นที่เกี่ยวข้องตามมาตรา 258 ตามพระราชบัญญัติหลักทรัพย์และตลาดหลักทรัพย์ พ.ศ.2535 หรือ ผู้ถือหุ้นที่อยู่ภายใต้ผู้มีอำนาจควบคุมเดียวกัน หรือ หลักเกณฑ์ความสัมพันธ์และพฤติกรรมที่เข้าข่ายการร่วมกระทำการ (Acting in Concert) แต่อย่างใด

ไม่มีสัญญาหรือข้อตกลงระหว่างกลุ่มผู้ถือหุ้นใหญ่ของบริษัท ในประเด็นที่อาจมีผลกระทบต่อการทำงาน โดยที่สัญญาหรือข้อตกลงดังกล่าวนั้นบริษัทรับทราบและร่วมลงนามด้วย





รายละเอียดการถือครองหุ้นของคณะกรรมการบริษัทและผู้บริหารระดับสูง ณ วันที่ 31 ธันวาคม 2560

ลำดับ	รายชื่อ	ตำแหน่ง	จำนวนหุ้น สามัญ (หุ้น)	ร้อยละของหุ้น ที่ชำระแล้ว
1.	ศ.นพ.วันชัย วัฒนศัพท์	ประธานกรรมการ และ ประธานกรรมการตรวจสอบ	992,500	0.18
2.	ศ.นพ.วัลลภ เหล่าไพบุลย์ คู่สมรสและบุตรที่ยังไม่บรรลุนิติภาวะ	รองประธานกรรมการ	26,477,560 3,013,480	4.85 0.55
3.	นพ.ธีระวัฒน์ ศรีนครินทร์ คู่สมรสและบุตรที่ยังไม่บรรลุนิติภาวะ	กรรมการและ ประธานเจ้าหน้าที่บริหาร	59,302,300 8,493,280	10.86 1.56
4.	ผศ.นพ.วินัย ตันติยาสวัสดิกุล	กรรมการ	6,923,760	1.27
5.	รศ.นพ.ศรีชัย ครุสันธิ์	กรรมการ	4,239,640	0.95
6.	ศ.คลินิก นพ.สุพรรณ ศรีธรรมมา	กรรมการ	3,222,960	0.59
7.	นายศรัณย์ สุภักศรัณย์	กรรมการ	1,500,000	0.27
8.	ดร.ธีระศักดิ์ ณ ระนอง	กรรมการ	744,500	0.14
9.	นายชาติสยาม จริยวัฒนากุลกิจ	ผู้อำนวยการ ฝ่ายบัญชีและการเงิน	1,000,000	0.18
10.	นางบำเพ็ญ เหนือวงศ์	ผู้อำนวยการ ฝ่ายการพยาบาล	241,210	0.04
11.	นางสาววารภรณ์ อ้นหอม	ผู้อำนวยการ ฝ่ายบริหารทั่วไป	50,000	0.01
12.	นางชนิษฐา ปิตสายะตั้ง	ผู้อำนวยการ ฝ่ายบริหารทรัพยากรมนุษย์	-	-



นโยบายการจ่ายปันผล

บริษัทมีนโยบายจ่ายเงินปันผลให้แก่ผู้ถือหุ้นในอัตราไม่น้อยกว่าร้อยละ 40 (สี่สิบ) ของกำไรสุทธิหลังหักสำรองตามกฎหมาย ทั้งนี้การจ่ายเงินปันผลดังกล่าวอาจมีการเปลี่ยนแปลงได้ โดยจะขึ้นอยู่กับผลประกอบการ แผนการขยายธุรกิจ สภาพคล่อง ความจำเป็น และความเหมาะสมอื่น ๆ ในอนาคต ตามที่คณะกรรมการบริษัทเห็นสมควร ทั้งนี้ การพิจารณาจ่ายเงินปันผลประจำปีของบริษัทจะต้องได้รับความเห็นชอบจากที่ประชุมผู้ถือหุ้น เว้นแต่เป็นการจ่ายเงินปันผลระหว่างกาลซึ่งคณะกรรมการบริษัทมีอำนาจอนุมัติให้จ่ายเงินปันผลระหว่างกาลได้ แล้วให้รายงานให้ที่ประชุม ผู้ถือหุ้นทราบในการประชุมคราวต่อไป จึงขอให้ที่ประชุมพิจารณา

การจ่ายเงินปันผลจากผลประกอบการ ^{1/}

ปี	2558	2559	2560
กำไรสุทธิ (ล้านบาท)	44.99	67.90	63.04
จำนวนเงินที่จ่ายเงินปันผล (ล้านบาท)	16.48	64.43	57.33
อัตรการจ่ายเงินปันผลต่อกำไรสุทธิ (ร้อยละ)	36.63 ^{2/}	94.89 ^{3/}	90.94

หมายเหตุ : ^{1/} บริษัทได้มีการเปลี่ยนแปลงมูลค่าที่ตราไว้ของหุ้นจาก 10.00 บาท เป็น 1.00 บาท ในวันที่ 9 กันยายน 2559 การแสดงรายการในตารางข้างต้น ได้มีการปรับปรุงจำนวนหุ้นในราคาที่ตราไว้หุ้นละ 1.00 บาท เพื่อความสะดวกในการเปรียบเทียบข้อมูล
^{2/} ในปี 2558 บริษัทมีการจ่ายเงินปันผลระหว่างกาลจากกำไรสะสม จำนวน 111.17 ล้านบาท
^{3/} ในปี 2559 บริษัทมีการจ่ายเงินปันผลระหว่างกาลจากกำไรสุทธิ จำนวน 38.22 ล้านบาท และอนุมัติโดยที่ประชุมสามัญผู้ถือหุ้นประจำปี 2560 ณ วันที่ 26 เมษายน 2560 อีกจำนวน 26.21 ล้านบาท



โครงสร้างการจัดการ

พ.ศ. ๒๕๖๑-๒๕๖๒

โครงสร้างการจัดการของบริษัท ณ วันที่ 31 ธันวาคม 2560

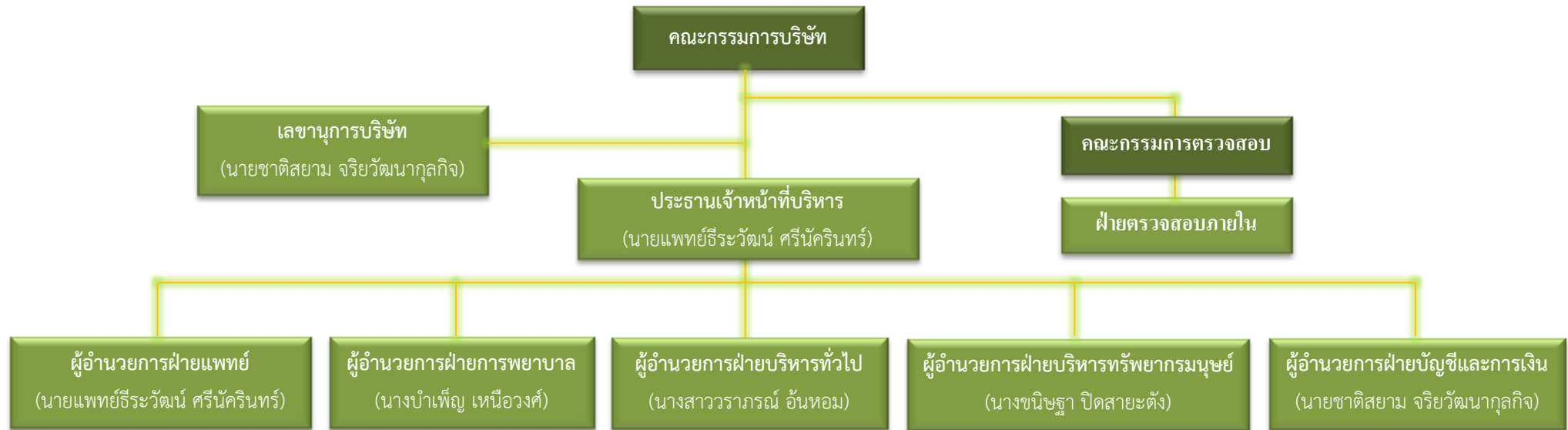



โครงสร้างการจัดการของบริษัทประกอบด้วยคณะกรรมการหลัก 2 ชุด ได้แก่ คณะกรรมการบริษัท และ คณะกรรมการตรวจสอบ โดยคณะกรรมการของบริษัทประกอบด้วยผู้ทรงคุณวุฒิที่มีคุณสมบัติครบถ้วนตามมาตรา 68 แห่งพระราชบัญญัติบริษัทมหาชนจำกัด พ.ศ. 2535 และตามประกาศคณะกรรมการกำกับตลาดทุนที่เกี่ยวข้อง โดยคณะกรรมการดังกล่าวมีรายชื่อ และขอบเขตอำนาจ หน้าที่และความรับผิดชอบ ดังนี้

คณะกรรมการบริษัท

คณะกรรมการบริษัท ณ วันที่ 31 ธันวาคม 2560 มี จำนวน 8 ท่าน ประกอบด้วย

ชื่อ	ตำแหน่ง
1. ศาสตราจารย์นายแพทย์วันชัย วัฒนศัพท์	ประธานกรรมการ/กรรมการอิสระ/ประธานกรรมการตรวจสอบ
2. นายแพทย์ธีระวัฒน์ ศรีนครินทร์	กรรมการ/ประธานเจ้าหน้าที่บริหาร
3. ศาสตราจารย์นายแพทย์วัลลภ เหล่าไพบูลย์	กรรมการ
4. ผู้ช่วยศาสตราจารย์นายแพทย์วินัย ตันติยาสวัสดิกุล	กรรมการ
5. รองศาสตราจารย์นายแพทย์ศรีชัย ครุสันธิ์	กรรมการ
6. นายแพทย์สุพรรณ ศรีธรรมมา	กรรมการ
7. นายศรีณย์ สุภักศรีณย์	กรรมการอิสระ/กรรมการตรวจสอบ
8. นายธีระศักดิ์ ณ ระนอง	กรรมการอิสระ/กรรมการตรวจสอบ

โดยมี นายชาติสยาม จริยวัฒนากุลกิจ เป็นเลขานุการบริษัท

กรรมการผู้มีอำนาจลงนามผูกพันบริษัท

นายธีระวัฒน์ ศรีนครินทร์ นายวัลลภ เหล่าไพบูลย์ นายวินัย ตันติยาสวัสดิกุล และนายศรีชัย ครุสันธิ์ กรรมการสองในสี่คนนี้ลงลายมือชื่อร่วมกันและประทับตราสำคัญของบริษัท

ขอบเขตอำนาจหน้าที่และความรับผิดชอบของคณะกรรมการบริษัท

ที่ประชุมวิสามัญผู้ถือหุ้นของบริษัทครั้งที่ 1/2559 เมื่อวันที่ 2 กันยายน 2559 มีมติกำหนดขอบเขตอำนาจ หน้าที่และความรับผิดชอบของคณะกรรมการบริษัทไว้ ดังนี้

- 1) ปฏิบัติหน้าที่ด้วยความรับผิดชอบ ความระมัดระวัง และความซื่อสัตย์สุจริต ตลอดจนปฏิบัติหน้าที่ให้เป็นไปตามกฎหมาย วัตถุประสงค์ ข้อบังคับของบริษัทตลอดจนมติของผู้ถือหุ้น
- 2) พิจารณาอนุมัติแต่งตั้งบุคคลที่มีคุณสมบัติและไม่มีลักษณะต้องห้ามตามที่กำหนดใน พ.ร.บ. บริษัทมหาชน จำกัด พ.ศ. 2535 และกฎหมายว่าด้วยหลักทรัพย์และตลาดหลักทรัพย์ รวมถึงประกาศข้อบังคับ และ/หรือ ระเบียบที่เกี่ยวข้องกับตำแหน่งกรรมการ ในกรณีที่ตำแหน่งกรรมการว่างลงเพราะเหตุอื่นนอกจากการออกตามวาระ
- 3) พิจารณาแต่งตั้งคณะกรรมการชุดย่อย โดยเลือกจากกรรมการบริษัท พร้อมทั้งกำหนดขอบเขตอำนาจ หน้าที่และความรับผิดชอบของกรรมการชุดย่อยนั้น ๆ
- 4) พิจารณาแต่งตั้งกรรมการอิสระและกรรมการตรวจสอบ โดยพิจารณาจากคุณสมบัติและลักษณะต้องห้ามของกรรมการอิสระและกรรมการตรวจสอบ ตามกฎหมายว่าด้วยหลักทรัพย์และตลาดหลักทรัพย์ รวมถึงประกาศ ข้อบังคับและ/หรือ ระเบียบที่เกี่ยวข้องของตลาดหลักทรัพย์ฯ หรือเสนอต่อที่ประชุมผู้ถือหุ้นเพื่อพิจารณาแต่งตั้งเป็น กรรมการอิสระและกรรมการตรวจสอบของบริษัทต่อไป
- 5) พิจารณากำหนดและแก้ไขเปลี่ยนแปลงชื่อกรรมการซึ่งมีอำนาจผูกพันบริษัทได้



6) แต่งตั้งบุคคลอื่นใดให้ดำเนินกิจการของบริษัทภายใต้การควบคุมของคณะกรรมการ หรือมอบอำนาจ เพื่อให้บุคคลดังกล่าวมีอำนาจ และ/หรือ ภายในเวลาตามที่คณะกรรมการเห็นสมควร ซึ่งคณะกรรมการอาจยกเลิกเพิกถอน เปลี่ยนแปลงหรือแก้ไขอำนาจนั้น ๆ ได้

7) พิจารณออนุมัติการทำรายการได้มาหรือจำหน่ายไปซึ่งสินทรัพย์ของบริษัทเว้นแต่ในกรณีที่รายการดังกล่าวจะต้องได้รับอนุมัติจากที่ประชุมผู้ถือหุ้น ทั้งนี้ ในการพิจารณาอนุมัติดังกล่าวให้เป็นไปตามประกาศ ข้อบังคับ และ/หรือ ระเบียบที่เกี่ยวข้องของตลาดหลักทรัพย์แห่งประเทศไทย

8) พิจารณออนุมัติการทำรายการที่เกี่ยวข้องกัน เว้นแต่ในกรณีที่รายการดังกล่าวจะต้องได้รับอนุมัติจากที่ประชุมผู้ถือหุ้น ทั้งนี้ ในการพิจารณาอนุมัติดังกล่าวให้เป็นไปตามประกาศ ข้อบังคับ และ/หรือ ระเบียบที่เกี่ยวข้องกับตลาดหลักทรัพย์แห่งประเทศไทย

9) พิจารณออนุมัติการจ่ายเงินปันผลระหว่างกาลให้แก่ผู้ถือหุ้น เมื่อเห็นว่าบริษัทมีกำไรพอสมควรที่จะทำเช่นนั้น และรายงานการจ่ายเงินปันผลดังกล่าวให้ที่ประชุมผู้ถือหุ้นทราบในการประชุมผู้ถือหุ้นคราวต่อไป

10) กำหนดวิสัยทัศน์ นโยบาย และทิศทางการดำเนินงานของบริษัทกลยุทธ์ธุรกิจ งบประมาณประจำปี และกำกับควบคุมดูแลให้ฝ่ายบริหารดำเนินการให้เป็นไปตามนโยบายที่กำหนดไว้ อย่างมีประสิทธิภาพและประสิทธิผล เพื่อเพิ่มมูลค่าทางเศรษฐกิจสูงสุดให้แก่ผู้ถือหุ้น และการเติบโตอย่างยั่งยืน

11) ประเมินผลการปฏิบัติงานและกำหนดค่าตอบแทนของกรรมการ และผู้บริหารระดับสูง

12) รับผิดชอบต่อผลประโยชน์และการปฏิบัติหน้าที่ของฝ่ายบริหาร โดยมีความตั้งใจและระมัดระวังในการปฏิบัติงาน

13) กำกับดูแลให้ฝ่ายบริหารมีระบบการบริหารความเสี่ยงอย่างเหมาะสมและมีประสิทธิภาพ

14) กำกับดูแลให้มีการกำหนดเป้าหมายการดำเนินธุรกิจที่ชัดเจนและวัดผลได้ เพื่อใช้เป็นแนวทางในการกำหนดเป้าหมายในการปฏิบัติงาน โดยพิจารณาถึงความเป็นไปได้และความสมเหตุสมผล

15) รับผิดชอบต่อผู้ถือหุ้นโดยสม่ำเสมอ ดำเนินงานโดยรักษาผลประโยชน์ของผู้ถือหุ้น มีการเปิดเผยข้อมูลที่เป็นสาระสำคัญต่อผู้ลงทุนอย่างถูกต้องครบถ้วน มีมาตรฐานและโปร่งใส

16) ประเมินผลการปฏิบัติงานและกำหนดค่าตอบแทนของผู้บริหารระดับสูง

17) กำกับดูแลให้ฝ่ายบริหารมีระบบการบริหารความเสี่ยงอย่างเหมาะสมและมีประสิทธิภาพ

18) พิจารณาตัดสินในเรื่องที่มีสาระสำคัญ เช่น นโยบายและแผนธุรกิจโครงการลงทุนขนาดใหญ่ อำนาจการบริหาร การได้มาหรือจำหน่ายไปซึ่งทรัพย์สิน และรายการอื่นใดที่กฎหมายกำหนด

19) กำหนดอำนาจและระดับการอนุมัติในการทำธุรกรรมและการดำเนินการต่าง ๆ ที่เกี่ยวข้องกับงานของบริษัทให้คณะหรือบุคคลตามความเหมาะสม และให้เป็นไปตามข้อกำหนดที่เกี่ยวข้องโดยจัดทำเป็นคู่มืออำนาจดำเนินการ และให้มีการทบทวนอย่างน้อยปีละ 1 ครั้ง

20) จัดให้มีระบบบัญชี การรายงานทางการเงิน และการสอบบัญชีที่เชื่อถือได้ รวมทั้งดูแลจัดให้มีกระบวนการในการประเมินความเหมาะสมของการควบคุมภายใน

21) ให้ความเห็นชอบในการเสนอแต่งตั้งผู้สอบบัญชี และพิจารณาค่าสอบบัญชีประจำปี เพื่อนำเสนอต่อผู้ถือหุ้นในการพิจารณาอนุมัติแต่งตั้ง

22) รายงานความรับผิดชอบของคณะกรรมการในการจัดทำรายงานทางการเงินโดยแสดงควบคู่กับรายงานของผู้สอบบัญชีไว้ในรายงานประจำปี และครอบคลุมในเรื่องสำคัญ ๆ ตามนโยบายข้อพึงปฏิบัติที่ดีสำหรับกรรมการบริษัทจดทะเบียนของตลาดหลักทรัพย์แห่งประเทศไทย

23) กำกับดูแลการปฏิบัติงานของคณะกรรมการชุดย่อยต่าง ๆ ให้เป็นไปตามกฎบัตรที่กำหนดไว้

24) คณะกรรมการต้องประเมินผลการปฏิบัติด้วยตนเอง และประเมินผลการปฏิบัติงานโดยรวม



วาระการดำรงตำแหน่งของกรรมการบริษัท

คณะกรรมการบริษัทมีวาระอยู่ในตำแหน่งคราวละ 3 ปี โดยในการประชุมสามัญประจำปีทุกครั้ง ให้กรรมการออกจากตำแหน่งตามวาระหนึ่งในสาม (1/3) เป็นอัตรา ถ้าจำนวนกรรมการที่จะออกจากตำแหน่งตามวาระแบ่งออกให้ตรงเป็นสาม (3) ส่วน ไม่ได้ ก็ให้ออกโดยจำนวนใกล้เคียงที่สุดกับส่วนหนึ่งในสาม (1/3) กรรมการที่จะต้องออกจากตำแหน่งในปีแรกและปีที่สอง ให้กรรมการจับสลากกันว่าผู้ใดจะออก ส่วนในปีที่สามให้กรรมการคนที่อยู่ในตำแหน่งนานที่สุดเป็นผู้ออกจากตำแหน่ง ทั้งนี้ กรรมการที่ออกตามวาระนั้นอาจได้รับการแต่งตั้งให้เข้ามาดำรงตำแหน่งใหม่ได้

คณะกรรมการตรวจสอบ

คณะกรรมการตรวจสอบ ณ วันที่ 31 ธันวาคม 2559 มีจำนวน 3 ท่าน ประกอบด้วย

ชื่อ	ตำแหน่ง
1. ศาสตราจารย์นายแพทย์วันชัย วัฒนศัพท์	กรรมการอิสระ/ประธานกรรมการตรวจสอบ
2. นายศรัณย์ สุภัคศรีณีย์	กรรมการอิสระ/กรรมการตรวจสอบ
3. นายธีระศักดิ์ ณ ระนอง	กรรมการอิสระ/กรรมการตรวจสอบ

ทั้งนี้ นายศรัณย์ สุภัคศรีณีย์ และนายธีระศักดิ์ ณ ระนอง เป็นผู้มีความรู้และประสบการณ์ทางด้านบัญชีและการเงินเพียงพอที่จะหน้าที่สอบทานความน่าเชื่อถือของงบการเงินของบริษัทโดยมีนายชาติสยาม จริยวัฒนากุลกิจ เป็นเลขานุการคณะกรรมการตรวจสอบ

ขอบเขตอำนาจหน้าที่และความรับผิดชอบของคณะกรรมการตรวจสอบ

ที่ประชุมคณะกรรมการบริษัท ครั้งที่ 1/2559 เมื่อวันที่ 16 กันยายน 2559 มีมติกำหนดขอบเขตอำนาจหน้าที่และความรับผิดชอบของคณะกรรมการตรวจสอบไว้ดังนี้

- 1) สอบทานให้บริษัทมีการรายงานทางการเงินอย่างถูกต้องและพอเพียง
- 2) สอบทานให้บริษัทมีการควบคุมภายใน (internal control) และระบบการตรวจสอบภายใน (internal audit) ที่เหมาะสมและมีประสิทธิภาพ และพิจารณาความเป็นอิสระของหน่วยงานตรวจสอบภายใน ตลอดจนให้ความเห็นชอบในการพิจารณาแต่งตั้ง โยกย้าย เลิกจ้างหัวหน้างานตรวจสอบภายใน หรือหน่วยงานอื่นใดที่รับผิดชอบเกี่ยวกับการตรวจสอบภายใน
- 3) สอบทานให้บริษัทปฏิบัติตามกฎหมายว่าด้วยหลักทรัพย์และตลาดหลักทรัพย์ ข้อกำหนดของตลาดหลักทรัพย์แห่งประเทศไทย และกฎหมายที่เกี่ยวข้องกับธุรกิจของบริษัท
- 4) พิจารณา คัดเลือก เสนอแต่งตั้งบุคคลซึ่งมีความเป็นอิสระเพื่อทำหน้าที่ผู้สอบบัญชีของบริษัท และเสนอค่าตอบแทนของบุคคลดังกล่าว รวมทั้งเข้าร่วมประชุมกับผู้สอบบัญชี โดยไม่มีฝ่ายจัดการเข้าร่วมประชุมด้วย อย่างน้อยปีละ 1 ครั้ง
- 5) พิจารณารายการที่เกี่ยวข้องกันหรือรายการที่อาจมีความขัดแย้งทางผลประโยชน์ ให้เป็นไปตามกฎหมาย และข้อกำหนดของตลาดหลักทรัพย์แห่งประเทศไทย ทั้งนี้ เพื่อให้มั่นใจว่า รายการดังกล่าวสมเหตุสมผลและเป็นประโยชน์สูงสุดต่อบริษัท
- 6) จัดทำรายงานของคณะกรรมการตรวจสอบ โดยเปิดเผยไว้ในรายงานประจำปีของบริษัทซึ่งรายงานดังกล่าวต้องลงนามโดยประธานกรรมการตรวจสอบและต้องประกอบด้วยข้อมูลอย่างน้อยดังต่อไปนี้



- ก. ความเห็นเกี่ยวกับความถูกต้อง ครบถ้วน เป็นที่เชื่อถือได้ของรายงานทางการเงินของบริษัท
- ข. ความเห็นเกี่ยวกับความพอเพียงของระบบควบคุมภายในของบริษัท
- ค. ความเห็นเกี่ยวกับการปฏิบัติตามกฎหมายว่าด้วยหลักทรัพย์และตลาดหลักทรัพย์แห่งประเทศไทย
- ง. ข้อกำหนดของตลาดหลักทรัพย์แห่งประเทศไทย หรือกฎหมายที่เกี่ยวข้องกับธุรกิจของบริษัท
- จ. ความเห็นเกี่ยวกับความเหมาะสมของผู้สอบบัญชี
- ฉ. ความเห็นเกี่ยวกับรายการที่อาจมีความขัดแย้งทางผลประโยชน์
- ช. จำนวนการประชุมคณะกรรมการตรวจสอบ และการเข้าร่วมประชุมของกรรมการตรวจสอบแต่ละท่าน
- ซ. ความเห็นหรือข้อสังเกตโดยรวมที่คณะกรรมการตรวจสอบได้รับจากการปฏิบัติหน้าที่ตามกฎบัตร
- ณ. รายการอื่นที่เห็นว่าผู้ถือหุ้นและผู้ลงทุนทั่วไปควรทราบ ภายใต้ขอบเขตหน้าที่และความรับผิดชอบที่ได้รับมอบหมายจากคณะกรรมการบริษัท

7) ปฏิบัติการอื่นใด ตามที่คณะกรรมการบริษัทมอบหมายด้วยความเห็นจากคณะกรรมการตรวจสอบ

วาระการดำรงตำแหน่งของกรรมการตรวจสอบ

วาระการดำรงตำแหน่งของกรรมการตรวจสอบแต่ละท่าน เป็นไปตามวาระการดำรงตำแหน่งกรรมการบริษัท ซึ่งมีวาระอยู่ในตำแหน่งคราวละ 3 ปี ทั้งนี้ กรรมการผู้ออกจากตำแหน่งตามข้อนี้จะเลือกตั้งให้เข้ารับตำแหน่งอีกก็ได้

การประชุมคณะกรรมการบริษัท และคณะกรรมการตรวจสอบ

ปี 2559 และปี 2560 บริษัทมีการจัดประชุมคณะกรรมการบริษัทปีละ 12 ครั้ง และ 5 ครั้ง ตามลำดับ โดยมีรายละเอียดการเข้าร่วมประชุมของกรรมการแต่ละท่านดังนี้

หน่วย: ครั้ง

รายชื่อ	ปี 2559		ปี 2560	
	คณะกรรมการบริษัท	คณะกรรมการตรวจสอบ	คณะกรรมการบริษัท	คณะกรรมการตรวจสอบ
1 ศาสตราจารย์นายแพทย์วันชัย วัฒนศัพท์ ^{1/}	7/8	4/4	5/5	5/5
2 นายแพทย์ธีระวัฒน์ ศรีนครินทร์	12/12	-	5/5	-
3 ศาสตราจารย์นายแพทย์วัลลภ เหล่าไพบูลย์	12/12	-	5/5	-
4 ผู้ช่วยศาสตราจารย์นายแพทย์วินัย ตันติยาสวัสดิกุล	12/12	-	5/5	-
5 รองศาสตราจารย์นายแพทย์ศรีชัย ครุสันธุ์	10/12	-	5/5	-
6 นายแพทย์สุพรรณ ศรีธรรมมา	2/12	-	4/5	-
7 นายศรัณย์ สุภคศรีณย์	12/12	4/4	5/5	5/5
8 นายธีระศักดิ์ ณ ระนอง ^{1/}	6/8	4/4	5/5	5/5
9. นายสุธน ศรียะพันธุ์ ^{2/}	3/4	-	-	-
11. นายประสิทธิ์ เฟื่องสา ^{2/}	4/4	-	-	-

หมายเหตุ : ^{1/} เข้าดำรงตำแหน่ง โดยมีผลตั้งแต่วันที่ 6 เมษายน 2559 ตามมติที่ประชุมผู้ถือหุ้นประจำปี 2559

^{2/} ลาออก โดยมีผลตั้งแต่วันที่ 6 เมษายน 2559 ตามมติที่ประชุมผู้ถือหุ้นประจำปี 2559



ผู้บริหาร

ณ วันที่ 31 ธันวาคม 2560 บริษัทมีผู้บริหาร จำนวน 5 ท่านประกอบด้วย

	ชื่อ	ตำแหน่ง
1.	นายแพทย์ธีระวัฒน์ ศรีนครินทร์	ประธานเจ้าหน้าที่บริหาร / ผู้อำนวยการฝ่ายแพทย์
2.	นางบำเพ็ญ เหนือวงศ์	ผู้อำนวยการฝ่ายการพยาบาล
3.	นางสาววรรณา อ้นหอม	ผู้อำนวยการฝ่ายบริหารทั่วไป
4.	นางชนิษฐา ปิตสายะตั้ง	ผู้อำนวยการฝ่ายทรัพยากรมนุษย์
5.	นายชาติสยาม จริยวัฒนากุลกิจ	ผู้อำนวยการฝ่ายบัญชีและการเงิน

ขอบเขตอำนาจหน้าที่และความรับผิดชอบของประธานเจ้าหน้าที่บริหาร

- 1) ควบคุมการดำเนินงาน วางแผนกลยุทธ์ในการดำเนินงาน และบริหารงานประจำวันของบริษัท
- 2) ตัดสินในเรื่องที่สำคัญของบริษัทกำหนดภารกิจ วัตถุประสงค์ แนวทาง นโยบายของบริษัทรวมถึงการควบคุมการบริหารงานในสายงานต่างๆ
- 3) เป็นผู้มีส่วนในการบังคับบัญชา ติดตาม สั่งการ ตลอดจนเข้าลงนามในนิติกรรมสัญญาเอกสารคำสั่งหนังสือแจ้งใดๆ ตามที่กำหนดไว้ในคู่มืออำนาจดำเนินการ
- 4) มีอำนาจจ้าง แต่งตั้ง โยกย้าย บุคคลตามที่เห็นสมควร ตลอดจนกำหนดขอบเขตอำนาจหน้าที่ และผลตอบแทนที่เหมาะสม และให้มีอำนาจปลดออก ให้ออกตามความเหมาะสม ของพนักงานระดับต่าง ๆ ตามที่กำหนดไว้ในคู่มืออำนาจดำเนินการ
- 5) มีอำนาจในการกำหนดเงื่อนไขทางการค้า เพื่อประโยชน์ของบริษัท
- 6) พิจารณาการลงทุนในธุรกิจใหม่ หรือการเลิกธุรกิจ เพื่อนำเสนอต่อคณะกรรมการบริหาร และ/หรือ กรรมการบริษัท
- 7) อนุมัติและแต่งตั้งที่ปรึกษาด้านต่าง ๆ ที่จำเป็นต่อการดำเนินงาน
- 8) ดำเนินการใด ๆ ตามที่ได้รับมอบหมายจากคณะกรรมการบริษัท

ทั้งนี้ ประธานเจ้าหน้าที่บริหารจะต้องปฏิบัติตามข้อกำหนดและระเบียบวาระต่าง ๆ ที่ได้รับอนุมัติจากคณะกรรมการบริษัท ซึ่งจะไม่รวมถึงอำนาจ และ/หรือ การมอบอำนาจช่วงในการอนุมัติรายการใดที่ตนหรือผู้รับมอบอำนาจช่วง หรือบุคคลที่อาจมีความขัดแย้ง (ตามที่นิยามไว้ในประกาศคณะกรรมการกำกับตลาดทุน) มีส่วนได้เสีย หรือผลประโยชน์ในลักษณะอื่นใดขัดแย้งกับบริษัทซึ่งการอนุมัติรายการในลักษณะดังกล่าวจะต้องเสนอต่อที่ประชุมคณะกรรมการ และ/หรือ ที่ประชุมผู้ถือหุ้น (แล้วแต่กรณี) เพื่อพิจารณาอนุมัติรายการดังกล่าวตามที่ขอบังคับของ บริษัทหรือกฎหมายที่เกี่ยวข้องกำหนด



เลขานุการบริษัท

คณะกรรมการบริษัทได้มีมติแต่งตั้งให้ นายชาติสยาม จริยวัฒนากุลกิจ เป็นเลขานุการบริษัท ตั้งแต่วันที่ 18 ธันวาคม 2559 เพื่อทำหน้าที่ในนามบริษัทและ/หรือ คณะกรรมการบริษัทในการจัดทำและเก็บรักษาทะเบียนกรรมการ หนังสือนัดประชุมคณะกรรมการบริษัท รายงานการประชุมคณะกรรมการบริษัท รายงานประจำปีของบริษัทหนังสือนัดประชุมผู้ถือหุ้น รายงานการประชุมผู้ถือหุ้น รวมทั้งเก็บรักษารายงานการมีส่วนได้เสียที่รายงานโดยกรรมการหรือผู้บริหาร รวมทั้งดำเนินการอื่นใดตามที่คณะกรรมการกำกับตลาดทุนประกาศกำหนด และจัดส่งสำเนารายงานการมีส่วนได้เสียตามมาตรา 89/14 ซึ่งจัดทำโดยกรรมการให้ประธานกรรมการและประธานกรรมการตรวจสอบทราบภายใน 7 วันทำการนับแต่วันที่บริษัทได้รับรายงานนั้น

นอกจากนี้ เลขานุการบริษัท ยังมีหน้าที่ดังต่อไปนี้

เลขานุการบริษัท ต้องปฏิบัติหน้าที่ด้วยความรับผิดชอบ ความระมัดระวัง และความซื่อสัตย์สุจริต ตามพระราชบัญญัติหลักทรัพย์และตลาดหลักทรัพย์ (ฉบับที่ 4) พ.ศ. 2551 ซึ่งได้กำหนดบทบาทหน้าที่และความรับผิดชอบสำหรับเลขานุการบริษัทไว้โดยเฉพาะดังนี้

1. จัดทำและเก็บรักษาเอกสาร ดังต่อไปนี้
 - (ก) ทะเบียนกรรมการ
 - (ข) หนังสือนัดประชุมคณะกรรมการ รายงานการประชุมคณะกรรมการ และรายงานประจำปีของบริษัท
 - (ค) หนังสือนัดประชุมผู้ถือหุ้น และรายงานการประชุมผู้ถือหุ้น
2. เก็บรักษารายงานการมีส่วนได้เสีย ที่รายงานโดยกรรมการ หรือผู้บริหาร
3. จัดส่งสำเนารายงานการมีส่วนได้เสีย ตามมาตรา 89/14 ให้ประธานกรรมการและประธานกรรมการตรวจสอบ ทราบภายใน 7 วันทำการนับแต่วันที่บริษัทได้รับรายงานนั้น และบริษัทต้องจัดให้มีระบบการเก็บรักษาเอกสาร หรือหลักฐานที่เกี่ยวข้องกับการแสดงข้อมูล และดูแลให้มีการเก็บรักษาให้ถูกต้อง ครบถ้วน และสามารถตรวจสอบได้ ภายในระยะเวลาไม่น้อยกว่า 10 ปี นับแต่วันที่มีการจัดทำเอกสารหรือข้อมูลดังกล่าว
4. ดำเนินการอื่น ๆ ตามที่คณะกรรมการกำกับตลาดทุนประกาศกำหนด



คำตอบแทนกรรมการและผู้บริหาร

คำตอบแทนกรรมการ

คำตอบแทนที่เป็นตัวเงิน (เฉพาะคำตอบแทนในฐานะกรรมการ)

ที่ประชุมสามัญผู้ถือหุ้นประจำปี 2560 เมื่อวันที่ 26 เมษายน 2560 มีมติกำหนดคำตอบแทนคณะกรรมการประจำปี 2560 ดังนี้

1) ค่าเบี้ยประชุม

ตำแหน่ง	ค่าเบี้ยประชุม (บาท/ครั้ง)
ประธานกรรมการ	12,000
กรรมการ	10,000
ประธานกรรมการตรวจสอบ	12,000
กรรมการตรวจสอบ	10,000

2) ค่าบำเหน็จ (โบนัส) โดยกรรมการทุกท่านได้รับท่านละ 12,500 บาทต่อเดือน

ทั้งนี้ บริษัทได้กำหนดคำตอบแทนกรรมการบริษัทประจำปี 2560 เป็นจำนวนไม่เกิน 2,000,000 บาท

ใน ปี 2559 และปี 2560 บริษัทได้จ่ายคำตอบแทนกรรมการรวมทั้งหมด 1, 902,000 บาท และ 1,760,000 บาท ตามลำดับ โดยคำตอบแทนแก่กรรมการแต่ละท่านในรูปของเบี้ยประชุม มีรายละเอียดดังตารางต่อไปนี้

หน่วย: บาท

รายชื่อ	เบี้ยประชุม ปี 2559		เบี้ยประชุม ปี 2560	
	กรรมการ บริษัท ^{1/}	กรรมการ ตรวจสอบ	กรรมการ บริษัท ^{2/}	กรรมการ ตรวจสอบ
1 ศาสตราจารย์นายแพทย์วินชัย วัฒนศัพท์	84,000	48,000	60,000	60,000
2 นายแพทย์ธีระวัฒน์ ศรีนครินทร์	79,000	-	50,000	-
3 ศาสตราจารย์นายแพทย์วัลลภ เหล่าไพบูลย์	79,000	-	50,000	-
4 ผู้ช่วยศาสตราจารย์นายแพทย์วินัย ตันติยาสวัสดิกุล	79,000	-	50,000	-
5 รองศาสตราจารย์นายแพทย์ศรีชัย ครุสนธิ์	76,000	-	50,000	-
6 นายแพทย์สุพรรณ ศรีธรรมมา	20,000	-	40,000	-
7 นายศรัณย์ สุภัคศรีณย์	79,000	40,000	50,000	50,000
8 นายธีระศักดิ์ ณ ระนอง	60,000	40,000	50,000	50,000
9 นายสุธน ศรียะพันธุ์	9,000	-	-	-
10 นายประสิทธิ์ เฟื่องสา	9,000	-	-	-
รวม	574,000	128,000	400,000	160,000

หมายเหตุ : 1/ เบี้ยประชุมกรรมการช่วง 3 เดือนแรกปี 2559 มีอัตราครั้งละ 3,000 บาท ตามมติที่ประชุมสามัญผู้ถือหุ้นปี 2556 ณ วันที่ 16 มีนาคม 2556

2/ การประชุมกรรมการครั้งที่ 2/2559 และ 5/2559 ไม่มีการจ่ายค่าเบี้ยประชุม



ทั้งนี้ ในปี 2559 และปี 2560 บริษัทจ่ายค่าบำเหน็จให้แก่กรรมการของบริษัทปีละ 1.2 ล้านบาท โดย ณ วันที่ 31 ธันวาคม 2560 มีค่าบำเหน็จค้างจ่ายอยู่จำนวน 1.2 ล้านบาท

ค่าตอบแทนอื่น

บริษัทมีนโยบายให้ค่าตอบแทนอื่นแก่คณะกรรมการบริษัทตามข้อตกลงเช่น สวัสดิการรักษายาบาล เป็นต้น

ค่าตอบแทนผู้บริหาร

ค่าตอบแทนที่เป็นตัวเงิน (ไม่รวมค่าตอบแทนในฐานะกรรมการ)

ใน ปี 2559 และปี 2560 บริษัทมีการจ่ายค่าตอบแทนแก่ผู้บริหาร ซึ่งรวมเงินเดือน ค่าตำแหน่ง โบนัส เงินสมทบกองทุนสำรองเลี้ยงชีพ และค่าตอบแทนอื่น รวมทั้งสิ้น 6.8 ล้านบาท และ 7.5 ล้านบาท ตามลำดับ

ปี	จำนวนผู้บริหาร (ท่าน)	ค่าตอบแทน (ล้านบาท)
2559	5	6.8
2560	5	7.5

ค่าตอบแทนอื่น

บริษัทมีนโยบายให้ค่าตอบแทนอื่นแก่ผู้บริหารของบริษัทเช่น สวัสดิการรักษายาบาล เป็นต้น

ค่าตอบแทนบุคลากร

จำนวนบุคลากร

จำนวนแพทย์และพนักงานทั้งหมดของบริษัท ณ วันที่ 31 ธันวาคม 2559 และ วันที่ 31 ธันวาคม 2560 มีจำนวนทั้งสิ้น 547 คน และ 642 คน ตามลำดับ โดยแบ่งตามสายงานได้ดังนี้

หน่วย : คน

จำนวนบุคลากรบริษัท	31 ธันวาคม 2559	31 ธันวาคม 2560
แพทย์ประจำ	12	12
แพทย์นอกเวลา	185	251
ฝ่ายการพยาบาล	186	212
ฝ่ายเทคนิคบริการ	35	35
ฝ่ายเภสัช	6	5
อื่นๆ	123	127
รวม	547	642



ค่าตอบแทนแพทย์ พนักงาน

ในปี 2559 และปี 2560 บริษัทมีการจ่ายค่าตอบแทนรวมของแพทย์ พนักงานในรูปแบบของ ค่าธรรมเนียมแพทย์ เงินเดือนและค่าล่วงเวลา โบนัส เงินสมทบประกันสังคม และเงินสมทบกองทุนสำรองเลี้ยงชีพ เท่ากับ 197.9 ล้านบาท และ 212.7 ล้านบาท ตามลำดับ โดยมีรายละเอียด ดังต่อไปนี้.

หน่วย : ล้านบาท

ค่าตอบแทน	ปี 2559	ปี 2560
ค่าธรรมเนียมแพทย์	88.5	90.0
เงินเดือนและค่าล่วงเวลา	98.8	110.1
โบนัส	6.9	8.6
เงินสมทบประกันสังคม	2.7	2.9
เงินสมทบกองทุนสำรองเลี้ยงชีพ	1.0	1.1
รวม	197.9	212.7

นอกจากนี้ยังมีสวัสดิการอื่นๆ แก่พนักงาน คือ เครื่องแบบพนักงาน สวัสดิการรักษาพยาบาล หรือ การตรวจสุขภาพประจำปี เป็นต้น เพื่อเป็นขวัญและกำลังใจในการทำงานให้บริษัทต่อไปในอนาคต ทั้งนี้ ในปี 2560 บริษัทได้ให้สวัสดิการรักษาพยาบาลภายใต้วงเงินที่กำหนดในสวัสดิการพนักงาน รวมถึงค่าใช้จ่ายในการตรวจสุขภาพ สำหรับพนักงานและญาติสายตรง จำนวน 5.2 ล้านบาท

กองทุนสำรองเลี้ยงชีพ

บริษัทได้จัดตั้งกองทุนสำรองเลี้ยงชีพ ตามพระราชบัญญัติกองทุนสำรองเลี้ยงชีพ พ.ศ. 2530 (รวมทั้งที่มีการแก้ไข) ตั้งแต่ปี 2546 ซึ่งบริหารโดยบริษัทหลักทรัพย์จัดการกองทุนรวมบัวหลวงจำกัด โดยมีวัตถุประสงค์หลักเพื่อสร้างขวัญและกำลังใจให้แก่พนักงาน และเพื่อจูงใจให้พนักงานทำงานกับบริษัทในระยะยาว โดยพนักงานที่เข้าร่วมกองทุนสำรองเลี้ยงชีพนั้น บริษัทจะจ่ายเงินสมทบร้อยละ 2 ของฐานเงินเดือนของพนักงานและพนักงานจ่ายเงินสะสมเข้ากองทุนในอัตราร้อยละ 2 ของฐานเงินเดือน

ข้อพิพาทด้านแรงงาน

ตั้งแต่วันที่ 1 มกราคม 2556 ถึง 31 ธันวาคม 2560 บริษัทไม่มีข้อพิพาทด้านแรงงานที่มีนัยสำคัญต่อการดำเนินธุรกิจของบริษัท

นโยบายการพัฒนาบุคลากร

บริษัทได้เล็งเห็นถึงความสำคัญเกี่ยวกับการพัฒนาบุคลากรของบริษัทดังนั้น บริษัทจึงมีนโยบายการพัฒนาบุคลากรของบริษัทอย่างต่อเนื่อง โดยมุ่งเน้นการให้ความรู้กับพนักงานในกระบวนการทำงานและเทคนิคการทำงาน เพื่อให้พนักงานสามารถทำงานได้อย่างเป็นระบบ และมีประสิทธิภาพ มีการจัดทำระบบการประเมินการปฏิบัติงาน โดยมีตัวชี้วัดที่ชัดเจน มีประสิทธิภาพ รวมทั้งทบทวนการทำงานเพื่อให้สอดคล้องกับแผนธุรกิจ

บริษัทมีนโยบายการแต่งตั้งหรือเลื่อนตำแหน่งตามผลการดำเนินงานและความเหมาะสมทุกปี เพื่อสนับสนุนพนักงานที่มีความรู้ ความสามารถ รวมทั้งการสนับสนุนพนักงานในการเข้าอบรมและสัมมนาในหลักสูตรต่าง ๆ ที่เกี่ยวข้องกับการทำงาน



โดยในปี 2560 บริษัทได้จัดให้กรรมการและพนักงานทุกระดับได้เข้าอบรมและร่วมสัมมนาหลักสูตรต่าง ๆ โดยมีการจัดอบรมสัมมนาภายในจำนวนทั้งสิ้น 16 หลักสูตร ครอบคลุมการพัฒนาทั้งในด้านทักษะการปฏิบัติงาน การพัฒนาคุณภาพ การให้บริการ และการควบคุมภายใน โดยพนักงานได้มีโอกาสเข้าร่วมการอบรมสัมมนาครบทุกคน นอกจากนั้น ได้มีการส่งพนักงานเข้าร่วมการอบรมและสัมมนากับหน่วยงานภายนอกตามความเหมาะสม

ทั้งนี้ มีกรรมการของบริษัทได้เข้าอบรมและร่วมสัมมนาหลักสูตร ซึ่งจัดในปี 2560 ดังนี้

รายชื่อ	การอบรม/ การสัมมนา	วันที่
ศ.นพ.วันชัย วัฒนศัพท์	Director Accreditation Program (DAP) รุ่น 133/2017 Thai Institute of Directors (IOD)	16 มกราคม 2560
	Ethical Leadership Program (ELP) รุ่น 10/2017 Thai Institute of Directors (IOD)	20 พฤศจิกายน 2560
ศ.นพ.วัลลภ เหล่าไพบูลย์	Director Accreditation Program (DAP) รุ่น 133/2017 Thai Institute of Directors (IOD)	16 มกราคม 2560
นพ.ธีระวัฒน์ ศรีนครินทร์	Director Accreditation Program (DAP) รุ่น 133/2017 Thai Institute of Directors (IOD)	16 มกราคม 2560
	สัมมนาเชิงปฏิบัติการ “เทคนิคการเขียน CG Report ตามหลักการกำกับดูแลกิจการที่ดี ปี 2561” ตลาดหลักทรัพย์แห่งประเทศไทย	31 มกราคม 2560
	CEO Club 2017 "Digital Disruption : Future is now" ตลาดหลักทรัพย์แห่งประเทศไทย	29 กันยายน 2560
รศ.นพ.ศรีชัย ครุสันธิ์	Director Accreditation Program (DAP) รุ่น 133/2017 Thai Institute of Directors (IOD)	16 มกราคม 2560
นพ.สุพรรณ ศรีธรรมมา	Director Accreditation Program (DAP) รุ่น 134/2017 Thai Institute of Directors (IOD)	27 กุมภาพันธ์ 2560







การกำกับดูแลกิจการ

นโยบายการกำกับดูแลกิจการ

บริษัทมีนโยบายการปฏิบัติตามข้อพึงปฏิบัติที่ดี (Code of Best Practice) เพื่อเสริมสร้างความโปร่งใส และเป็นประโยชน์ต่อการดำเนินธุรกิจของบริษัทอันจะทำให้เกิดความเชื่อมั่นในกลุ่มผู้ถือหุ้น ผู้ลงทุน และผู้ที่เกี่ยวข้องทุกฝ่าย ดังนั้น คณะกรรมการบริษัทจึงได้มีการกำหนดหลักการในการกำกับดูแลกิจการ โดยเป็นการปฏิบัติตามแนวทางการกำกับดูแลกิจการที่ดี ซึ่งกำหนดโดยตลาดหลักทรัพย์แห่งประเทศไทย ทั้งนี้ หลักการในการกำกับดูแลกิจการของบริษัทจัดเป็น 5 หมวด ดังนี้

หมวดที่ 1 สิทธิของผู้ถือหุ้น (The Rights of Shareholders)

บริษัทตระหนักและให้ความสำคัญในสิทธิพื้นฐานต่าง ๆ ของผู้ถือหุ้น ทั้งในฐานะของเจ้าของบริษัทและในฐานะนักลงทุนในหลักทรัพย์ เช่น สิทธิในการซื้อ ขาย หรือโอนหลักทรัพย์ที่ตนถืออยู่ สิทธิในการได้รับข้อมูลของบริษัทอย่างเพียงพอ สิทธิในการที่จะได้รับส่วนแบ่งผลกำไรจากบริษัทสิทธิต่าง ๆ ในการประชุมผู้ถือหุ้น สิทธิในการแสดงความคิดเห็น สิทธิในการร่วมตัดสินใจในเรื่องสำคัญของบริษัทเช่น การจัดสรรเงินปันผล การแต่งตั้งหรือถอดถอนกรรมการ การแต่งตั้งผู้สอบบัญชี การอนุมัติธุรกรรมที่สำคัญและมีผลต่อทิศทางการดำเนินธุรกิจของบริษัท เป็นต้น

นอกเหนือจากสิทธิพื้นฐานต่าง ๆ ข้างต้นแล้ว บริษัทยังได้ดำเนินการในเรื่องต่าง ๆ ที่เป็นการอำนวยความสะดวกในการใช้สิทธิของผู้ถือหุ้น ดังนี้ :-

1. บริษัทจะจัดให้มีการประชุมใหญ่สามัญประจำปีทุกปี โดยจะจัดภายใน 4 เดือนนับจากวันสิ้นสุดรอบบัญชีในแต่ละปี พร้อมทั้งจัดส่งหนังสือนัดประชุม และข้อมูลประกอบการประชุมตามวาระต่าง ๆ ให้ผู้ถือหุ้นรับทราบล่วงหน้า 7 วันก่อนการประชุม และลงประกาศหนังสือพิมพ์แจ้งวันนัดประชุมล่วงหน้าเป็นเวลา 3 วันติดต่อกันก่อนที่จะถึงวันประชุม โดยในแต่ละวาระการประชุมจะมีความเห็นของคณะกรรมการประกอบไปด้วย

2. บริษัทจะเผยแพร่ข้อมูลประกอบวาระการประชุมผู้ถือหุ้นล่วงหน้าในเว็บไซต์ของบริษัทพร้อมทั้งชี้แจงสิทธิของผู้ถือหุ้นในการเข้าประชุม และสิทธิออกเสียงลงมติของผู้ถือหุ้น

3. ในกรณีที่ผู้ถือหุ้นไม่สามารถเข้าร่วมประชุมด้วยตนเอง บริษัทได้เปิดโอกาสให้ผู้ถือหุ้นสามารถมอบฉันทะให้กรรมการอิสระหรือบุคคลใด ๆ เข้าร่วมประชุมแทนตนได้ โดยใช้หนังสือมอบฉันทะแบบใดแบบหนึ่งที่ บริษัทได้จัดส่งไปพร้อมกับหนังสือนัดประชุม

4. นอกจากนี้ ในการจัดประชุมผู้ถือหุ้น บริษัทจะทำการแนบแผนที่แสดงสถานที่จัดประชุมผู้ถือหุ้นไว้ในหนังสือเชิญประชุม รวมถึงเลือกวัน เวลาที่เหมาะสม และจัดสรรเวลาในการประชุมอย่างเพียงพอ เพื่ออำนวยความสะดวกแก่ผู้ถือหุ้น

5. ก่อนการประชุม บริษัทจะเปิดโอกาสให้ผู้ถือหุ้นสามารถส่งความคิดเห็น ข้อเสนอแนะ ข้อซักถามได้ล่วงหน้าก่อนวันประชุม



6. ในการประชุม บริษัทจะเปิดโอกาสให้ผู้ถือหุ้นตั้งข้อซักถาม ให้ข้อเสนอแนะ หรือแสดงความคิดเห็นที่ประชุมในประเด็นต่าง ๆ อย่างอิสระและเท่าเทียมกัน ทั้งนี้ ในการประชุมผู้ถือหุ้นจะมีกรรมการและผู้บริหารที่เกี่ยวข้องเข้าร่วมประชุมเพื่อตอบคำถามและให้ข้อมูลรายละเอียดในที่ประชุม

หมวดที่ 2 การปฏิบัติต่อผู้ถือหุ้นอย่างเท่าเทียมกัน (The Equitable Treatment of Shareholders)

บริษัทจะให้โอกาสแก่ผู้ถือหุ้นอย่างเท่าเทียมกันทุกราย และกำหนดให้สิทธิออกเสียงในที่ประชุมเป็นไปตามจำนวนหุ้น โดยหนึ่งหุ้นมีสิทธิเท่ากับหนึ่งเสียงและไม่กระทำการใด ๆ ที่เป็นการจำกัดหรือละเมิดสิทธิหรือสิทธิของของผู้ถือหุ้น ไม่ว่าจะเป็นผู้ถือหุ้นรายใหญ่ ผู้ถือหุ้นส่วนน้อย นักลงทุนสถาบัน ผู้ถือหุ้นต่างชาติ ทั้งนี้ บริษัทกำหนดให้กรรมการอิสระเป็นผู้มีหน้าที่ดูแลผู้ถือหุ้นส่วนน้อย โดยผู้ถือหุ้นส่วนน้อยสามารถเสนอแนะ แสดงความคิดเห็นหรือข้อร้องเรียนไปยังกรรมการอิสระซึ่งจะพิจารณาดำเนินการให้เหมาะสมในแต่ละเรื่อง เช่น หากเป็นข้อร้องเรียน กรรมการอิสระจะดำเนินการตรวจสอบข้อเท็จจริงและหาวิธีการแก้ไขให้เหมาะสม กรณีเป็นข้อเสนอแนะที่เป็นเรื่องสำคัญและมีผลต่อผู้มีส่วนได้เสียโดยรวม หรือมีผลต่อการประกอบธุรกิจของบริษัท กรรมการอิสระจะเสนอเรื่องดังกล่าวต่อที่ประชุมผู้ถือหุ้นเพื่อพิจารณากำหนดเป็นวาระการประชุมในการประชุมผู้ถือหุ้น เป็นต้น

บริษัทจะอำนวยความสะดวกให้ผู้ถือหุ้นรายย่อย ให้สามารถเสนอข้อกรรมการหรือเสนอวาระเพิ่มเติมได้ก่อนวันประชุมผู้ถือหุ้น โดยบริษัทจะกำหนดหลักเกณฑ์ที่ชัดเจนเป็นการล่วงหน้าเกี่ยวกับแนวทางในการให้ผู้ถือหุ้นรายย่อยเสนอข้อบุคคลเพื่อดำรงตำแหน่งกรรมการ รวมทั้งหลักเกณฑ์เพื่อพิจารณาว่า บริษัทจะเพิ่มวาระการประชุมตามที่ผู้ถือหุ้นรายย่อยเสนอหรือไม่

การดำเนินการประชุมเป็นไปตามข้อบังคับบริษัทตามลำดับวาระการประชุม มีการเสนอรายละเอียดในแต่ละวาระครบถ้วน มีการแสดงข้อมูลประกอบการพิจารณาอย่างชัดเจน รวมทั้งจะไม่เพิ่มวาระการประชุมที่ไม่แจ้งให้ผู้ถือหุ้นทราบล่วงหน้าโดยไม่จำเป็น โดยเฉพาะวาระที่มีความสำคัญที่ผู้ถือหุ้นต้องใช้เวลาในการศึกษาข้อมูลก่อนการตัดสินใจ ทั้งนี้ ในกรณีที่ผู้ถือหุ้นไม่สามารถเข้าร่วมประชุมด้วยตนเอง และเปิดโอกาสให้ผู้ถือหุ้นสามารถมอบฉันทะให้กรรมการอิสระหรือบุคคลใด ๆ เข้าร่วมประชุมแทนตนได้ โดยใช้หนังสือมอบฉันทะที่บริษัทได้จัดส่งไปพร้อมกับหนังสือนัดประชุม การลงคะแนนเสียงเป็นไปอย่างโปร่งใสตามลำดับวาระที่กำหนด โดยวาระการเลือกตั้งกรรมการจะเปิดโอกาสให้ผู้ถือหุ้นได้ใช้สิทธิในการแต่งตั้งกรรมการด้วยการลงมติเป็นรายคน

บริษัทได้กำหนดให้กรรมการรายงานการมีส่วนได้เสียในวาระการประชุมใด ๆ อย่างน้อยก่อนการพิจารณาในวาระที่เกี่ยวข้องในการประชุมคณะกรรมการบริษัทและบันทึกส่วนได้เสียดังกล่าวในรายงานการประชุมคณะกรรมการบริษัท รวมทั้งห้ามมิให้กรรมการที่มีส่วนได้เสียอย่างมีนัยสำคัญในลักษณะที่จะไม่สามารถให้ความเห็นได้อย่างเป็นอิสระในวาระที่เกี่ยวข้องมีส่วนร่วมในการประชุมในวาระนั้น ๆ

นอกจากนั้น บริษัทได้กำหนดมาตรการการป้องกันการใช้ข้อมูลภายในโดยมิชอบ (Insider trading) ของบุคคลที่เกี่ยวข้อง ซึ่งหมายถึง กรรมการ ผู้บริหาร และพนักงานในหน่วยงานที่เกี่ยวข้องกับข้อมูลภายใน (รวมทั้งคู่สมรสและบุตรที่ยังไม่บรรลุนิติภาวะของบุคคลดังกล่าว) โดยห้ามบุคคลที่เกี่ยวข้องทำการซื้อขายหลักทรัพย์ของบริษัทเป็นระยะเวลาอย่างน้อย 1 เดือนก่อนมีการเปิดเผยงบการเงินรายไตรมาส และงบการเงินประจำปี และควรรอคอยอย่างน้อย 24 ชั่วโมงภายหลังการเปิดเผยข้อมูลดังกล่าวให้แก่สาธารณชนแล้ว รวมทั้งห้ามมิให้เปิดเผยข้อมูลนั้นต่อบุคคลอื่นด้วย



บริษัทได้ให้ข้อมูลแก่กรรมการ และผู้บริหารเกี่ยวกับหน้าที่ที่ผู้บริหารต้องรายงานการถือหลักทรัพย์ใน บริษัท และบทกำหนดโทษตาม พ.ร.บ.หลักทรัพย์และตลาดหลักทรัพย์ พ.ศ.2535 และตามข้อกำหนดของตลาดหลักทรัพย์ แห่งประเทศไทย และในกรณีที่กรรมการหรือผู้บริหารมีการซื้อขายหลักทรัพย์ของบริษัทต้องรายงานการถือ หลักทรัพย์ในบริษัทของตนเอง คู่สมรส และบุตรที่ยังไม่บรรลุนิติภาวะ ตามมาตรา 59 แห่งพระราชบัญญัติหลักทรัพย์ และตลาดหลักทรัพย์ พ.ศ.2535 ภายใน 3 วันทำการ ให้สำนักงานคณะกรรมการกำกับหลักทรัพย์และตลาด หลักทรัพย์ทราบ เพื่อเผยแพร่ต่อสาธารณะต่อไป

หมวดที่ 3 บทบาทของผู้มีส่วนได้เสีย (The Role of Stakeholders)

บริษัทให้ความสำคัญต่อสิทธิของผู้มีส่วนได้เสียทุกกลุ่ม ไม่ว่าจะเป็นผู้มีส่วนได้เสียภายใน ได้แก่ พนักงาน และผู้บริหารของบริษัทหรือผู้มีส่วนได้เสียภายนอก เช่น คู่แข่ง คู่ค้า ลูกค้า เป็นต้น โดยบริษัทตระหนักดีว่า การ สนับสนุนและข้อคิดเห็นจากผู้มีส่วนได้เสียทุกกลุ่ม จะเป็นประโยชน์ในการดำเนินงานและการพัฒนาธุรกิจของบริษัท ดังนั้น บริษัทจะปฏิบัติตามกฎหมายและข้อกำหนดที่เกี่ยวข้องเพื่อให้สิทธิของผู้มีส่วนได้เสียดังกล่าวได้รับการดูแลเป็น อย่างดี นอกจากนี้ บริษัทยังส่งเสริมให้มีความร่วมมือระหว่างบริษัทและกลุ่มผู้มีส่วนได้เสียแต่ละกลุ่ม เพื่อสร้าง ความมั่นคงให้แก่บริษัทตามแนวทาง ดังต่อไปนี้

- (ก) ผู้ถือหุ้น : บริษัทมุ่งเน้นพัฒนาองค์กรให้มีการเติบโตอย่างต่อเนื่อง ซึ่งจะส่งผลให้บริษัทมี รายได้และผลกำไรเพิ่มขึ้นได้ เป็นการเพิ่มมูลค่าของบริษัทและส่งผลให้ ผู้ถือหุ้น ของบริษัทได้รับผลตอบแทนสูงสุด
- (ข) ลูกค้า : บริษัทคำนึงถึงคุณภาพและมาตรฐานของผลิตภัณฑ์ รวมถึงการเอาใจใส่และ รับผิดชอบต่อลูกค้าด้วยความซื่อสัตย์และเป็นธรรม
- (ค) คู่ค้า : บริษัทมีนโยบายที่จะปฏิบัติต่อคู่ค้าอย่างเป็นธรรม เป็นไปตามเงื่อนไขทางการ ค้า และ/หรือ ข้อตกลงในสัญญาที่ทำร่วมกัน เพื่อก่อให้เกิดความ สัมพันธ์อันดี ทางธุรกิจซึ่งจะเป็นประโยชน์ทุกฝ่าย
- (ง) คู่แข่ง : บริษัทส่งเสริมนโยบายการแข่งขันทางการค้าอย่างเสรีและเป็นธรรม และจะ ปฏิบัติตามกรอบกติกาการแข่งขันที่ดี
- (จ) พนักงาน : บริษัทมีนโยบายที่จะปฏิบัติต่อพนักงานทุกคนอย่างเท่าเทียม เป็นธรรม ให้ ผลตอบแทนและสวัสดิการที่เหมาะสม รวมถึงการสนับสนุนเพื่อพัฒนาความรู้ ความสามารถของพนักงาน
- (ฉ) ชุมชนและสังคม : บริษัทให้ความสำคัญและรับผิดชอบต่อชุมชนและสังคม โดยดำเนินธุรกิจอย่าง มีจริยธรรม และให้การสนับสนุนกิจกรรมต่าง ๆ ที่เกื้อกูลและสร้างสรรค์ต่อ สังคมตามความเหมาะสม
- (ช) สิ่งแวดล้อม : บริษัทปฏิบัติตามกฎหมายและระเบียบต่าง ๆ เกี่ยวกับสิ่งแวดล้อมอย่าง เคร่งครัด และวางแนวทางในการควบคุมผลกระทบต่อสิ่งแวดล้อมอย่าง ต่อเนื่อง

ทั้งนี้ บริษัทจะปฏิบัติตามข้อกำหนดของกฎหมายและกฎระเบียบต่าง ๆ ที่เกี่ยวข้อง เพื่อให้สิทธิของผู้มีส่วนได้เสียเหล่านั้นได้รับการดูแลอย่างดี



หมวดที่ 4 การเปิดเผยข้อมูลและความโปร่งใส (Disclosure and Transparency)

บริษัทตระหนักดีถึงความสำคัญของการเปิดเผยข้อมูลที่มีความถูกต้อง ครบถ้วน และโปร่งใส ทั้งรายงานข้อมูลทางการเงินและข้อมูลทั่วไป ตามหลักเกณฑ์ของสำนักงานคณะกรรมการกำกับหลักทรัพย์และตลาดหลักทรัพย์ และตลาดหลักทรัพย์แห่งประเทศไทย ตลอดจนข้อมูลอื่นที่สำคัญที่มีผลกระทบต่อราคาหลักทรัพย์ของบริษัทซึ่งล้วนมีผลต่อกระบวนการตัดสินใจของผู้ลงทุนและผู้มีส่วนได้เสียของบริษัทโดยภายหลังการจดทะเบียนในตลาดหลักทรัพย์แห่งประเทศไทย บริษัทจะดำเนินการเผยแพร่ข้อมูลสารสนเทศของบริษัทต่อผู้ถือหุ้น นักลงทุน และสาธารณชนผ่านช่องทางต่าง ๆ ดังนี้

- การเผยแพร่ข้อมูลต่าง ๆ ผ่านเว็บไซต์สำนักงานคณะกรรมการกำกับหลักทรัพย์และตลาดหลักทรัพย์ และตลาดหลักทรัพย์แห่งประเทศไทย
- ข้อมูลทางการเงินผ่าน เว็บไซต์ www.setsmart.com
- แบบแสดงรายการข้อมูลประจำปี (แบบ 56-1) และ รายงานประจำปี (Annual Report)
- ข้อมูลผ่านเว็บไซต์ของบริษัท <http://www.rph.co.th>

ในส่วนของงานด้านผู้ลงทุนสัมพันธ์นั้น บริษัทมีการจัดตั้งฝ่ายนักลงทุนสัมพันธ์ (Investor Relations) เพื่อทำหน้าที่ติดต่อสื่อสารกับผู้ลงทุน ผู้ถือหุ้น รวมทั้งนักวิเคราะห์และภาครัฐที่เกี่ยวข้อง

นอกจากนี้ข้อมูลสารสนเทศต่าง ๆ ที่บริษัทได้เผยแพร่ต่อสาธารณชนและผู้มีส่วนได้เสียแล้ว จะนำมาเผยแพร่รวมไว้ใน website ของบริษัทด้วย โดยมีการปรับปรุงข้อมูลอย่างสม่ำเสมอ เพื่อให้ผู้ใช้สามารถรับข้อมูลข่าวสารได้ทันต่อเหตุการณ์ เข้าถึงได้สะดวก และได้รับประโยชน์สูงสุด

สำหรับงบการเงินและสารสนเทศทางการเงินที่ปรากฏในรายงานประจำปี กรรมการตรวจสอบจะเป็นผู้สอบทานคุณภาพของงบการเงินและระบบควบคุมภายใน รวมถึงการเปิดเผยข้อมูลสำคัญอย่างเพียงพอในหมายเหตุประกอบงบการเงิน และรายงานให้คณะกรรมการบริษัททราบ รวมถึงจะจัดให้มีรายงานความรับผิดชอบของคณะกรรมการต่อรายงานทางการเงิน แสดงควบคู่กับรายงานของผู้สอบบัญชีในรายงานประจำปี นอกจากนี้ คณะกรรมการยังสนับสนุนให้มีการจัดทำคำอธิบายและการวิเคราะห์ของฝ่ายจัดการเพื่อประกอบการเปิดเผยงบการเงิน

หมวดที่ 5 ความรับผิดชอบของคณะกรรมการ (Responsibilities of the Board of Directors)

1. โครงสร้างคณะกรรมการและคณะกรรมการชุดย่อย

คณะกรรมการบริษัทประกอบด้วยบุคคลซึ่งมีความรู้ความสามารถ โดยเป็นผู้มีบทบาทสำคัญในการกำหนดนโยบายและภาพรวมขององค์กร ตลอดจนมีบทบาทสำคัญในการกำกับดูแล ตรวจสอบ และประเมินผลการดำเนินงานของบริษัทให้เป็นไปตามแผนที่วางไว้อย่างเป็นอิสระ

ปัจจุบันคณะกรรมการบริษัทมีจำนวน 8 ท่าน ประกอบด้วย กรรมการที่เป็นผู้บริหาร 1 ท่าน และกรรมการที่ไม่เป็นผู้บริหาร 7 ท่าน โดยมีคณะกรรมการตรวจสอบซึ่งประกอบไปด้วยกรรมการอิสระ 3 ท่าน ทำหน้าที่เป็นตัวแทนของผู้ถือหุ้นในการทำหน้าที่กำกับดูแลดำเนินงานของบริษัทให้มีความถูกต้องและโปร่งใส

ตามข้อบังคับของบริษัทกำหนดไว้ว่าในการประชุมสามัญประจำปี กรรมการต้องออกจากตำแหน่งหนึ่งในสาม ถ้าจำนวนกรรมการที่จะแบ่งออกเป็นสามส่วนไม่ได้ ก็ให้ออกโดยจำนวนใกล้เคียงที่สุดกับส่วนหนึ่งในสาม กรรมการที่



จะต้องออกจากตำแหน่งในปีแรกและปีที่สองภายหลังจากจดทะเบียน บริษัทนั้นให้ใช้วิธีจับฉลากกันว่าผู้ใดจะออก ส่วนปีหลัง ๆ ต่อไปให้กรรมการคนที่อยู่ในตำแหน่งนานที่สุดนั้นเป็นผู้ออกจากตำแหน่ง อย่างไรก็ตาม กรรมการที่ออกตามวาระนั้นอาจได้รับเลือกเข้ามาดำรงตำแหน่งใหม่ก็ได้

บริษัทได้แบ่งแยกบทบาทหน้าที่ความรับผิดชอบระหว่างคณะกรรมการบริษัทกับผู้บริหารอย่างชัดเจนโดยคณะกรรมการบริษัททำหน้าที่ในการกำหนดนโยบายและกำกับดูแลการดำเนินงานของผู้บริหารในระดับนโยบาย ในขณะที่ผู้บริหารทำหน้าที่บริหารงานของบริษัทในด้านต่าง ๆ ให้เป็นไปตามนโยบายที่กำหนด ดังนั้น ประธานกรรมการบริษัท และประธานเจ้าหน้าที่บริหารจึงเป็นบุคคลคนละคนกัน โดยทั้งสองตำแหน่งต้องผ่านการแต่งตั้งจากคณะกรรมการบริษัทเพื่อให้ได้บุคคลที่มีความเหมาะสมที่สุด

นอกจากนี้ คณะกรรมการบริษัทยังได้แต่งตั้งคณะกรรมการต่าง ๆ เพื่อกำกับดูแลการดำเนินงานดังนี้

- คณะกรรมการตรวจสอบ บริษัทมีกรรมการตรวจสอบ 3 ท่าน เพื่อทำหน้าที่สนับสนุนคณะกรรมการบริษัทในการกำกับดูแลและตรวจสอบการบริหารงาน การควบคุมภายใน และการปฏิบัติตามกฎหมายที่เกี่ยวข้อง รวมทั้งจัดทำรายงานทางการเงิน เพื่อให้การปฏิบัติงานและการเปิดเผยข้อมูลของบริษัทเป็นไปอย่างโปร่งใสและน่าเชื่อถือ

ทั้งนี้ บริษัทมีเลขานุการคณะกรรมการบริษัทซึ่งทำหน้าที่ให้คำแนะนำด้านกฎเกณฑ์ต่างๆ ที่คณะกรรมการจะต้องทราบ และปฏิบัติหน้าที่ในการดูแลกิจกรรมของคณะกรรมการ รวมทั้งประสานงานให้มีการปฏิบัติตามมติคณะกรรมการ

2. บทบาท หน้าที่ และความรับผิดชอบของคณะกรรมการ

คณะกรรมการบริษัทประกอบด้วยบุคคลที่มีความรู้ ทักษะและความเชี่ยวชาญที่หลากหลาย และมีภาวะผู้นำ ซึ่งเป็นที่ยอมรับ โดยคณะกรรมการบริษัทจะมีส่วนร่วมในการกำหนดวิสัยทัศน์ ภารกิจ กลยุทธ์ นโยบายแนวทางการประกอบธุรกิจ และกำกับดูแลการปฏิบัติงานของบริษัทให้เป็นไปตามกฎหมาย วัตถุประสงค์ ข้อบังคับ และมติของที่ประชุมผู้ถือหุ้น และเพื่อประโยชน์ในการติดตามและกำกับดูแลการดำเนินงานของบริษัทอย่างใกล้ชิด คณะกรรมการบริษัทจึงได้จัดตั้งคณะกรรมการชุดต่าง ๆ เพื่อติดตามและดูแลการดำเนินงานของบริษัท

2.1 นโยบายการกำกับดูแลกิจการ

บริษัทได้จัดทำมีนโยบายการกำกับดูแลกิจการของบริษัทเป็นลายลักษณ์อักษร ซึ่งที่ประชุมคณะกรรมการบริษัทได้ให้ความเห็นชอบนโยบายดังกล่าว ทั้งนี้ คณะกรรมการจะได้จัดให้มีการทบทวนนโยบายและการปฏิบัติตามนโยบายดังกล่าวเป็นประจำ นอกจากนี้ ภายหลังจากที่หุ้นสามัญของบริษัทเข้าจดทะเบียนในตลาดหลักทรัพย์แห่งประเทศไทยแล้ว บริษัทจะถือปฏิบัติตามกฎและข้อบังคับต่าง ๆ ตามที่สำนักงานคณะกรรมการกำกับหลักทรัพย์และตลาดหลักทรัพย์ และตลาดหลักทรัพย์แห่งประเทศไทยกำหนดทุกประการ โดยจะเปิดเผยรายงานการกำกับดูแลกิจการไว้ในรายงานประจำปี และแบบแสดงรายการข้อมูลประจำปี (แบบ 56-1)

2.2 จรรยาบรรณธุรกิจ

บริษัทได้กำหนดหลักปฏิบัติเกี่ยวกับจรรยาบรรณของคณะกรรมการ ฝ่ายบริหาร และพนักงาน เพื่อให้ผู้เกี่ยวข้องยึดถือเป็นแนวทางในการปฏิบัติหน้าที่ตามภารกิจของบริษัทด้วยความซื่อสัตย์ สุจริต และเที่ยงธรรม ทั้งการปฏิบัติต่อบริษัทผู้มีส่วนได้เสียทุกกลุ่ม สาธารณชน และสังคม รวมทั้งการกำหนดระบบติดตามการปฏิบัติตามแนวทางดังกล่าวเป็นประจำ

ทั้งนี้บริษัทได้มีการประกาศและแจ้งให้พนักงานทุกคนรับทราบและยึดปฏิบัติอย่างเคร่งครัด รวมถึงให้มีการปฏิบัติตามแนวทางดังกล่าว



2.3 ความขัดแย้งทางผลประโยชน์

บริษัทได้กำหนดนโยบายเกี่ยวกับความขัดแย้งทางผลประโยชน์บนหลักการที่ว่า การตัดสินใจใด ๆ ในการดำเนินกิจกรรมทางธุรกิจ จะต้องทำเพื่อผลประโยชน์สูงสุดของบริษัทเท่านั้น และควรหลีกเลี่ยงการกระทำที่ก่อให้เกิดความขัดแย้งทางผลประโยชน์ โดยกำหนดให้ผู้ที่มีส่วนเกี่ยวข้องหรือเกี่ยวข้องกับรายการที่พิจารณา ต้องแจ้งให้บริษัททราบถึงความสัมพันธ์หรือการเกี่ยวข้องของตนในรายการดังกล่าว และต้องไม่เข้าร่วมการพิจารณาตัดสินใจ รวมถึงไม่มีอำนาจอนุมัติในธุรกรรมนั้น ๆ

คณะกรรมการตรวจสอบจะนำเสนอคณะกรรมการบริษัทเกี่ยวกับรายการที่เกี่ยวข้องกัน และรายการที่มีความขัดแย้งทางผลประโยชน์ ซึ่งได้มีการพิจารณาความเหมาะสมอย่างรอบคอบ และได้ปฏิบัติตามหลักเกณฑ์ที่ตลาดหลักทรัพย์แห่งประเทศไทย และ/หรือ สำนักงานคณะกรรมการกำกับหลักทรัพย์และตลาดหลักทรัพย์ รวมทั้งจะได้มีการเปิดเผยไว้ในงบการเงิน รายงานประจำปี และแบบแสดงรายการข้อมูลประจำปี (แบบ 56-1) ด้วย

เนื่องจากก่อนบริษัทเข้าจดทะเบียนในตลาดหลักทรัพย์มี บริษัท ธนบุรี เฮลท์แคร์ กรุ๊ป จำกัด (มหาชน) ถือหุ้นในบริษัทในสัดส่วนร้อยละ 10.00 ของทุนจดทะเบียนชำระแล้ว ซึ่งประกอบธุรกิจที่ใกล้เคียงกับบริษัทจึงอาจมีประเด็นความขัดแย้งทางผลประโยชน์ บริษัทจึงได้ทำการกำหนดแนวทางลดความขัดแย้งทางผลประโยชน์โดยระบุในกฎบัตรว่า กรรมการที่เป็นตัวแทนของผู้ถือหุ้นที่ประกอบธุรกิจในลักษณะเดียวกับบริษัทและ/หรือ บริษัทที่บริษัทมีอำนาจควบคุมกิจการ หรือใกล้เคียงกับธุรกิจของบริษัท และ/หรือ บริษัทที่บริษัทมีอำนาจควบคุมกิจการ จะต้องไม่เข้าร่วมประชุมและไม่มีสิทธิออกเสียงลงคะแนนในเรื่องที่อาจมีผลประโยชน์ขัดแย้ง ไม่ว่าเรื่องดังกล่าวจะเกี่ยวเนื่องกับการประกอบธุรกิจปกติของบริษัทหรือไม่ก็ตาม อาทิเช่น การขยายสาขา การซื้อกิจการทั้งที่เป็นธุรกิจสถานพยาบาลหรือกิจการอื่นใด การขยายโรงพยาบาล การอนุมัติงบประมาณอื่นใดที่มีนัยสำคัญนอกเหนือจากการขยายกิจการ เป็นต้น

กฎบัตรคณะกรรมการฉบับนี้ได้อนุมัติจากการประชุมวิสามัญผู้ถือหุ้นครั้งที่ 1/2560 เมื่อวันที่ 9 มกราคม 2560 แล้ว และหากจะมีการแก้ไขกฎบัตรดังกล่าวจะต้องขออนุมัติจากที่ประชุมผู้ถือหุ้นด้วยคะแนนเสียงไม่น้อยกว่า 3 ใน 4 ของผู้ถือหุ้นที่มาประชุมและมีสิทธิออกเสียง โดยไม่มีเสียงคัดค้านตั้งแต่ร้อยละ 10 ของจำนวนเสียงทั้งหมดของผู้ถือหุ้นที่มาประชุมและมีสิทธิออกเสียงนั้น ทั้งนี้ ผู้มีส่วนได้เสียจะไม่มีสิทธิออกเสียงลงคะแนน เพื่อให้เกิดความชัดเจนในการนับคะแนนเสียงในที่ประชุม โดยจะนับผู้ถือหุ้นที่ออกเสียงลงคะแนนเท่านั้น และไม่นับผู้ถือหุ้นที่งดออกเสียงและผู้ถือหุ้นที่มีส่วนได้เสีย

ทั้งนี้ คณะกรรมการบริษัทจะกำกับดูแลให้กรรมการทุกท่านรวมถึงกรรมการที่ได้รับแต่งตั้งใหม่ปฏิบัติตามข้อกำหนดในกฎบัตรคณะกรรมการบริษัทฉบับนี้

2.4 ระบบการควบคุมภายใน

บริษัทได้ให้ความสำคัญต่อระบบควบคุมภายใน ทั้งในระดับบริหารและระดับปฏิบัติงาน และเพื่อให้เกิดความมีประสิทธิภาพในการดำเนินงาน บริษัทจึงได้กำหนดภาระหน้าที่ อำนาจการดำเนินการของผู้ปฏิบัติงานและผู้บริหารไว้เป็นลายลักษณ์อักษรอย่างชัดเจน มีการควบคุมดูแลการใช้ทรัพย์สินของบริษัทให้เกิดประโยชน์ และมีการแบ่งแยกหน้าที่ผู้ปฏิบัติงาน ผู้ติดตามควบคุมและประเมินผลออกจากกัน โดยบริษัทได้มีการแต่งตั้งคณะกรรมการตรวจสอบเพื่อทำหน้าที่ในการสอบทานระบบการควบคุมภายใน และการตรวจสอบภายในให้มีความเหมาะสมและมีประสิทธิภาพ และมีผู้ตรวจสอบภายในอิสระ เพื่อทำหน้าที่ติดตาม ตรวจสอบระบบควบคุมภายใน และรายงานผลการตรวจสอบต่อคณะกรรมการตรวจสอบ เพื่อให้มั่นใจว่า การปฏิบัติงานหลักที่สำคัญของบริษัทได้ดำเนินการตามแนวทางที่กำหนด และมีประสิทธิภาพ



3. การประชุมคณะกรรมการและการประเมินตนเอง

ตามข้อบังคับของบริษัทนั้น บริษัทกำหนดให้มีการประชุมคณะกรรมการบริษัทอย่างน้อยทุก 3 เดือน และจะจัดให้มีการประชุมพิเศษเพิ่มเติมตามความจำเป็น มีการส่งหนังสือเชิญประชุมล่วงหน้า 7 วันก่อนวันประชุม เว้นแต่ในกรณีจำเป็นรีบด่วนเพื่อรักษาสิทธิประโยชน์ของบริษัททั้งนี้ ในการประชุมแต่ละครั้งได้มีการกำหนดวาระในการประชุมอย่างชัดเจน มีเอกสารประกอบการประชุมที่ครบถ้วนเพียงพอ โดยจัดส่งให้กับคณะกรรมการล่วงหน้า เพื่อให้คณะกรรมการได้มีเวลาศึกษาข้อมูลอย่างเพียงพอก่อนเข้าร่วมประชุม

ทั้งนี้ในการประชุมคณะกรรมการ บริษัทจะดำเนินการจัดส่งเอกสารประกอบวาระการประชุมล่วงหน้าทุกครั้ง เพื่อให้กรรมการบริษัทมีเวลาที่จะศึกษาข้อมูลในเรื่องต่าง ๆ อย่างเพียงพอ และจะมอบหมายให้เลขานุการคณะกรรมการเข้าร่วมการประชุมด้วยทุกครั้ง โดยเลขานุการคณะกรรมการจะเป็นผู้บันทึกรายงานการประชุม และจัดส่งให้ประธานกรรมการบริษัทพิจารณาลงลายมือชื่อรับรองความถูกต้อง โดยเสนอให้ที่ประชุมรับรองในการประชุมครั้งถัดไป รวมทั้งเป็นผู้จัดเก็บข้อมูลหรือเอกสารเกี่ยวกับการประชุมต่าง ๆ เพื่อสะดวกในการสืบค้นอ้างอิงในภายหลัง

ในการลงมติในที่ประชุมคณะกรรมการให้ถือมติเสียงข้างมาก โดยให้กรรมการหนึ่งคนมีหนึ่งเสียง โดยกรรมการที่มีส่วนได้เสียในวาระใดจะไม่เข้าร่วมประชุมและไม่ใช้สิทธิออกเสียงลงคะแนนในวาระนั้น ทั้งนี้ ในกรณีที่คะแนนเสียงเท่ากันให้ประธานที่ประชุมออกเสียงเพิ่มขึ้นอีกหนึ่งเสียงเพื่อเป็นเสียงชี้ขาด

นอกจากนี้ คณะกรรมการบริษัทสนับสนุนให้มีการประเมินผลการปฏิบัติงานอย่างน้อยปีละ 1 ครั้ง เพื่อปรับปรุงและแก้ไขการดำเนินงาน โดยมีการกำหนดหัวข้อที่จะวัดผลการประเมินอย่างชัดเจนเพื่อนำเสนอต่อที่ประชุม

4. ค่าตอบแทน

บริษัทกำหนดนโยบายค่าตอบแทนกรรมการบริษัทไว้อย่างชัดเจนและโปร่งใส โดยค่าตอบแทนอยู่ในระดับที่เหมาะสมกับหน้าที่และความรับผิดชอบของกรรมการแต่ละท่าน เพียงพอที่จะดูแลรักษากรรมการที่มีความรู้ความสามารถ และต้องผ่านการอนุมัติจากที่ประชุมผู้ถือหุ้นสามัญประจำปี (Annual General Meeting: AGM)

ทั้งนี้ บริษัทกำหนดให้มีการเปิดเผยค่าตอบแทนที่จ่ายให้แก่กรรมการและผู้บริหารตามรูปแบบที่สำนักงานคณะกรรมการกำกับหลักทรัพย์และตลาดหลักทรัพย์กำหนด

5. การพัฒนากรรมการและผู้บริหาร

บริษัทมีนโยบายส่งเสริมให้มีการอบรมและให้ความรู้แก่กรรมการผู้เกี่ยวข้องในระบบกำกับดูแลกิจการของบริษัทซึ่งประกอบด้วยกรรมการ กรรมการตรวจสอบ กรรมการบริหาร ตลอดจนผู้บริหารของบริษัท เพื่อให้การปฏิบัติงานมีการพัฒนาอย่างต่อเนื่อง หากมีการเปลี่ยนแปลงกรรมการ บริษัทจะจัดให้มีการแนะนำแนวทางในการดำเนินธุรกิจของบริษัทและข้อมูลที่เป็นประโยชน์ต่อการปฏิบัติหน้าที่ของกรรมการใหม่ เพื่อส่งเสริมให้การปฏิบัติหน้าที่มีประสิทธิภาพอย่างต่อเนื่องภายใต้กรอบการกำกับดูแลกิจการที่ดี

คณะกรรมการชุดย่อย

โครงสร้างการจัดการของบริษัทประกอบด้วยคณะกรรมการหลัก 2 ชุด ได้แก่ คณะกรรมการบริษัท และคณะกรรมการตรวจสอบ โดยคณะกรรมการของบริษัทประกอบด้วยผู้ทรงคุณวุฒิที่มีคุณสมบัติครบถ้วนตามมาตรา 68 แห่งพระราชบัญญัติบริษัทมหาชนจำกัด พ.ศ. 2535 และตามประกาศคณะกรรมการกำกับตลาดทุนที่เกี่ยวข้อง



การสรรหากรรมการและผู้บริหาร

การสรรหากรรมการ

บริษัทจะพิจารณาคุณสมบัติเบื้องต้นและพิจารณาคัดเลือกตามเกณฑ์คุณสมบัติตามมาตรา 68 แห่งพระราชบัญญัติบริษัทมหาชนจำกัด พ.ศ. 2535 และตามประกาศคณะกรรมการกำกับหลักทรัพย์และตลาดหลักทรัพย์ที่เกี่ยวข้องตามเกณฑ์ที่กฎหมายกำหนด รวมทั้งพิจารณาจากปัจจัยในด้านอื่น ๆ มาประกอบกัน เช่น ความรู้ ความสามารถ ประสบการณ์ที่เกี่ยวข้องกับธุรกิจ และความเอื้อประโยชน์ต่อการดำเนินธุรกิจของบริษัทเป็นต้น มีวาระอยู่ในตำแหน่งคราวละ 3 ปี โดยมีหลักเกณฑ์และขั้นตอน ดังนี้

1. ที่ประชุมผู้ถือหุ้นเป็นผู้แต่งตั้งกรรมการ ตามหลักเกณฑ์และวิธีการ ดังนี้

- ผู้ถือหุ้นคนหนึ่ง มีคะแนนเสียงเท่ากับหนึ่งหุ้นต่อหนึ่งเสียง
- ในการเลือกกรรมการ อาจใช้วิธีออกเสียงลงคะแนนเลือกกรรมการเป็นรายบุคคล คราวละคน หรือคราวละหลายคนรวมกันเป็นคณะ หรือด้วยวิธีการอื่นใด ตามแต่ที่ประชุมผู้ถือหุ้นจะเห็นสมควร แต่ในการลงมติแต่ละครั้งผู้ถือหุ้นต้องออกเสียงด้วยคะแนนที่มีอยู่ทั้งหมด จะแบ่งคะแนนเสียงแก่คนใดหรือคณะใดมากน้อยเพียงใดไม่ได้
- การออกเสียงลงคะแนนเลือกตั้งกรรมการให้ใช้เสียงข้างมาก หากมีคะแนนเสียงเท่ากันให้ผู้เป็นประธานในที่ประชุมเป็นผู้ออกเสียงชี้ขาด
- บุคคลซึ่งได้รับคะแนนเสียงสูงสุดตามลำดับลงมาเป็นผู้ได้รับการเลือกตั้งเป็นกรรมการเท่าจำนวนกรรมการที่จะพึงมีหรือจะพึงเลือกตั้งในครั้งนั้น ในกรณีที่บุคคลซึ่งได้รับการเลือกตั้งในลำดับถัดลงมา มีคะแนนเสียงเท่ากันเกินจำนวนกรรมการที่จะพึงมีหรือจะพึงเลือกตั้งในครั้งนั้น ให้ผู้เป็นประธานเป็นผู้ชี้ขาด

2. ในการประชุมสามัญประจำปีทุกครั้ง กรรมการจะต้องออกจากตำแหน่งอย่างน้อยจำนวนหนึ่งในสาม โดยอัตรา ถ้าจำนวนกรรมการจะแบ่งออกไม่ได้ ก็ให้ออกโดยจำนวนกรรมการที่จะต้องออกจากตำแหน่งในปีแรกและปีที่สองภายหลังจดทะเบียนบริษัทให้จบสลากว่าผู้ใดจะออก ส่วนปีหลัง ๆ ต่อไปให้กรรมการที่อยู่ในตำแหน่งนานที่สุดเป็นผู้ออกจากตำแหน่ง

3. กรรมการซึ่งพ้นจากตำแหน่งตามวาระนี้แล้ว อาจได้รับเลือกให้เข้ารับตำแหน่งอีกก็ได้

4. ในกรณีที่ตำแหน่งกรรมการว่างลงเพราะเหตุอื่นนอกจากถึงคราวออกตามวาระ คณะกรรมการอาจเลือกบุคคลซึ่งมีคุณสมบัติและไม่มีลักษณะต้องห้ามตามกฎหมายว่าด้วยบริษัทมหาชนจำกัด และ พระราชบัญญัติหลักทรัพย์และตลาดหลักทรัพย์ เข้าเป็นกรรมการแทนในการประชุมคณะกรรมการคราวถัดไป เว้นแต่วาระของกรรมการจะเหลือน้อยกว่าสองเดือนโดยบุคคลซึ่งได้รับแต่งตั้งเข้าเป็นกรรมการแทนจะอยู่ในตำแหน่งกรรมการได้เพียงเท่าวาระที่ยังเหลืออยู่ของกรรมการที่ตนแทน และมติดังกล่าวของคณะกรรมการจะต้องประกอบด้วยคะแนนเสียงไม่น้อยกว่าสามในสี่ของจำนวนกรรมการที่ยังเหลืออยู่

5. กรณีที่กรรมการพ้นจากตำแหน่งทั้งคณะ ให้คณะกรรมการที่พ้นจากตำแหน่งยังคงรักษาการในตำแหน่งเพื่อดำเนินกิจการของบริษัทต่อไปเพียงเท่าที่จำเป็น จนกว่ากรรมการชุดใหม่เข้ารับหน้าที่ เว้นแต่ศาลจะมีคำสั่งเป็นอย่างอื่น ในกรณีที่คณะกรรมการพ้นตำแหน่งตามคำสั่งศาล ซึ่งคณะกรรมการที่พ้นจากตำแหน่งต้องจัดให้มีการประชุมผู้ถือหุ้น เพื่อเลือกตั้งคณะกรรมการชุดใหม่ภายในหนึ่งเดือนนับแต่วันพ้นจากตำแหน่ง โดยส่งหนังสือนัดประชุมผู้ถือหุ้นไม่น้อยกว่าสิบสี่วันก่อนวันประชุม และโฆษณาบอกกล่าววันนัดประชุมในหนังสือพิมพ์ไม่น้อยกว่าสามวันก่อนประชุม โดยจะต้องโฆษณาเป็นระยะเวลาสามวันติดต่อกัน

6. ที่ประชุมผู้ถือหุ้นอาจลงมติให้กรรมการคนใดออกจากตำแหน่งก่อนถึงคราวออกตามวาระได้ ด้วยคะแนนเสียงไม่น้อยกว่าสามในสี่ของจำนวนผู้ถือหุ้นซึ่งมาประชุมและมีสิทธิออกเสียง และมีหุ้นนับรวมกันได้ไม่น้อยกว่ากึ่งหนึ่งของจำนวนหุ้นที่ถือโดยผู้ถือหุ้นที่มาประชุมและมีสิทธิออกเสียง



การกำหนดค่าตอบแทนกรรมการบริษัท

ค่าตอบแทนกรรมการคือค่าเบี้ยประชุมและโบนัส ซึ่งจะต้องอยู่ในเกณฑ์เฉลี่ยเมื่อเทียบกับอุตสาหกรรมเดียวกัน โดยจะคำนึงถึงความเพียงพอต่อการปฏิบัติหน้าที่และความรับผิดชอบของคณะกรรมการบริษัท โดยพิจารณาจากผลการดำเนินงานของบริษัทเป็นสำคัญ ทั้งนี้ ค่าตอบแทนรายปีของคณะกรรมการจะต้องไม่เป็นจำนวนที่แตกต่างอย่างมีนัยสำคัญเมื่อเทียบกับผลตอบแทนของโดยเฉลี่ยของคณะกรรมการของบริษัทที่จดทะเบียนในตลาดหลักทรัพย์แห่งประเทศไทย โดยจะคำนึงถึงประโยชน์สูงสุดของผู้ถือหุ้นเป็นหลัก

บริษัทมีกระบวนการกำหนดค่าตอบแทนกรรมการโดยให้ที่ประชุมคณะกรรมการเป็นผู้กำหนดอัตราค่าตอบแทนตามหลักเกณฑ์การกำหนดค่าตอบแทนคณะกรรมการบริษัทข้างต้น และจะต้องได้รับการอนุมัติจากที่ประชุมสามัญผู้ถือหุ้นประจำปีของบริษัท และต้องมีการเปิดเผยค่าตอบแทนที่จ่ายให้กรรมการตามรูปแบบที่สำนักงาน ก.ล.ต. กำหนด

การสรรหากรรมการอิสระ

ในส่วนของกระบวนการสรรหากรรมการอิสระนั้น ทุกครั้งที่กรรมการอิสระที่ดำรงตำแหน่งครบวาระ หรือมีเหตุจำเป็นที่จะต้องแต่งตั้งกรรมการอิสระเพิ่ม บริษัทโดยคณะกรรมการบริษัทที่ดำรงตำแหน่งในปัจจุบันจะมีการปรึกษาหารือร่วมกัน เพื่อกำหนดตัวบุคคลที่มีความเหมาะสมทั้งด้านประสบการณ์ ความรู้ ความสามารถที่จะเป็นประโยชน์ต่อบริษัทรวมถึงมีคุณสมบัติขั้นต่ำตามหัวข้อข้างล่างนี้ และเสนอต่อที่ประชุมคณะกรรมการบริษัท หรือที่ประชุมผู้ถือหุ้นของบริษัทเพื่อพิจารณาตามข้อบังคับของบริษัทต่อไป

บริษัทมีนโยบายแต่งตั้งกรรมการอิสระไม่น้อยกว่า 1 ใน 3 ของกรรมการบริษัททั้งหมด และมีกรรมการอิสระอย่างน้อย 3 ท่าน ทั้งนี้ บริษัทได้กำหนดคุณสมบัติของกรรมการอิสระไว้ให้สอดคล้องกับข้อกำหนดของคณะกรรมการกำกับตลาดทุน โดยกรรมการอิสระของบริษัททุกท่านมีคุณสมบัติครบถ้วนดังนี้

1. ถือหุ้นไม่เกินร้อยละหนึ่งของจำนวนหุ้นที่มีสิทธิออกเสียงทั้งหมดของบริษัทบริษัทใหญ่ บริษัทย่อย บริษัทร่วม หรือนิติบุคคลที่อาจมีความขัดแย้ง โดยให้นับรวมการถือหุ้นของผู้ที่เกี่ยวข้องของกรรมการอิสระรายนั้น ๆ ด้วย

2. ไม่เป็นหรือเคยเป็นกรรมการที่มีส่วนร่วมบริหารงาน ลูกจ้าง พนักงาน ที่ปรึกษาที่ได้เงินเดือนประจำ หรือผู้มีอำนาจควบคุมของบริษัทบริษัทใหญ่ บริษัทย่อย บริษัทร่วม บริษัทย่อยลำดับเดียวกัน หรือนิติบุคคลที่อาจมีความขัดแย้ง เว้นแต่จะได้พ้นจากการมีลักษณะดังกล่าวมาแล้วไม่น้อยกว่าสองปีก่อนวันที่ยื่นคำขออนุญาตต่อสำนักงาน ก.ล.ต. หรือก่อนวันที่ได้รับแต่งตั้งเป็นกรรมการอิสระ

3. ไม่เป็นบุคคลที่มีความสัมพันธ์ทางสายโลหิต หรือโดยการจดทะเบียนตามกฎหมาย ในลักษณะที่เป็น บิดา มารดา คู่สมรส พี่น้อง และบุตร รวมทั้งคู่สมรสของบุตร ของผู้บริหาร ผู้ถือหุ้นรายใหญ่ ผู้มีอำนาจควบคุม หรือบุคคลที่จะได้รับการเสนอให้เป็นผู้บริหารหรือผู้มีอำนาจควบคุมของบริษัทหรือบริษัทย่อย (ถ้ามี)

4. ไม่มีหรือเคยมีความสัมพันธ์ทางธุรกิจกับบริษัทบริษัทใหญ่ บริษัทย่อย บริษัทร่วม หรือนิติบุคคลที่อาจมีความขัดแย้ง ในลักษณะที่อาจเป็นการขัดขวางการใช้วิจารณญาณอย่างอิสระของตน รวมทั้งไม่เป็นหรือเคยเป็นผู้ถือหุ้นรายใหญ่ กรรมการซึ่งไม่ใช่กรรมการอิสระ หรือผู้บริหารของผู้ที่มีความสัมพันธ์ทางธุรกิจกับบริษัทบริษัทใหญ่ บริษัทย่อย บริษัทร่วม หรือนิติบุคคลที่อาจมีความขัดแย้ง เว้นแต่จะได้พ้นจากการมีลักษณะดังกล่าวมาแล้วไม่น้อยกว่า 2 ปีก่อนวันที่ยื่นคำขออนุญาตต่อสำนักงาน ก.ล.ต. หรือก่อนวันที่ได้รับแต่งตั้งเป็นกรรมการอิสระ ทั้งนี้ ความสัมพันธ์ตามที่กล่าวข้างต้นรวมถึงการทำรายการทางการค้าที่กระทำเป็นปกติเพื่อประกอบกิจการ การเช่าหรือให้เช่าอสังหาริมทรัพย์ รายการเกี่ยวกับสินทรัพย์หรือบริการ หรือการให้หรือรับความช่วยเหลือทางการเงิน ด้วยการรับหรือให้กู้ยืม ค้ำประกัน การให้สินทรัพย์เป็นหลักประกันหนี้สิน รวมถึงพฤติกรรมอื่นทำนองเดียวกัน ซึ่งเป็นผลทำ



ให้บริษัทหรือคู่สัญญาที่มีภาระหนี้ที่ต้องชำระต่ออีกฝ่ายหนึ่ง ตั้งแต่ร้อยละ 3 ของสินทรัพย์ที่มีตัวตนสุทธิของบริษัทหรือตั้งแต่ 20 ล้านบาทขึ้นไป แล้วแต่จำนวนใดจะต่ำกว่า ทั้งนี้ การคำนวณภาระหนี้ดังกล่าวให้เป็นไปตามวิธีการคำนวณมูลค่าของรายการที่เกี่ยวข้องกันตามประกาศคณะกรรมการกำกับตลาดทุนว่าด้วยหลักเกณฑ์ในการทำรายการที่เกี่ยวข้องกัน โดยอนุโลม แต่ในการพิจารณาภาระหนี้ดังกล่าว ให้นำรวมภาระหนี้ที่เกิดขึ้นในระหว่างหนึ่งปีก่อนวันที่มีความสัมพันธ์ทางธุรกิจกับบุคคลเดียวกัน

5. ไม่เป็นหรือเคยเป็นผู้สอบบัญชีของบริษัทบริษัทใหญ่ บริษัทย่อย บริษัทร่วม หรือนิติบุคคลที่อาจมีความขัดแย้ง และไม่เป็นผู้ถือหุ้นรายใหญ่ กรรมการซึ่งไม่ใช่กรรมการอิสระ ผู้บริหาร หรือหุ้นส่วนผู้จัดการของสำนักงานสอบบัญชี ซึ่งมีผู้สอบบัญชีของบริษัทบริษัทใหญ่ บริษัทย่อย บริษัทร่วม หรือนิติบุคคลที่อาจมีความขัดแย้งสังกัดอยู่ เว้นแต่จะได้ออกจากการมีลักษณะดังกล่าวมาแล้วไม่น้อยกว่าสองปีก่อนวันที่ยื่นคำขออนุญาตต่อสำนักงาน ก.ล.ต. หรือก่อนวันที่ได้รับแต่งตั้งเป็นกรรมการอิสระ

6. ไม่เป็นหรือเคยเป็นผู้ให้บริการทางวิชาชีพใด ๆ ซึ่งรวมถึงการให้บริการเป็นที่ปรึกษากฎหมายหรือที่ปรึกษาทางการเงิน ซึ่งได้รับค่าบริการเกินกว่า 2 ล้านบาทต่อปีจากบริษัทบริษัทใหญ่ บริษัทย่อย บริษัทร่วม หรือนิติบุคคลที่อาจมีความขัดแย้ง ทั้งนี้ ในกรณีที่ผู้ให้บริการทางวิชาชีพเป็นนิติบุคคล ให้รวมถึงการเป็นผู้ถือหุ้นรายใหญ่ กรรมการซึ่งไม่ใช่กรรมการอิสระ ผู้บริหาร หรือหุ้นส่วนผู้จัดการ ของผู้ให้บริการทางวิชาชีพนั้นด้วย เว้นแต่จะได้ออกจากการมีลักษณะดังกล่าวมาแล้วไม่น้อยกว่าสองปีก่อนวันที่ยื่นคำขออนุญาตต่อสำนักงาน ก.ล.ต. หรือก่อนวันที่ได้รับแต่งตั้งเป็นกรรมการอิสระ

7. ไม่เป็นกรรมการที่ได้รับการแต่งตั้งขึ้นเพื่อเป็นตัวแทนของกรรมการของบริษัทผู้ถือหุ้นรายใหญ่ หรือผู้ถือหุ้นซึ่งเป็นผู้ที่เกี่ยวข้องกับผู้ถือหุ้นรายใหญ่ของบริษัท

8. ไม่ประกอบกิจการที่มีสภาพอย่างเดียวกันและเป็นการแข่งขันที่มีนัยกับกิจการของผู้ขออนุญาตหรือบริษัทย่อย หรือไม่เป็นผู้ถือหุ้นที่มีนัยในทางหุ้นส่วน หรือเป็นกรรมการที่มีส่วนร่วมบริหารงาน ลูกจ้าง พนักงาน ที่ปรึกษาที่รับเงินเดือนประจำ หรือถือหุ้นเกินร้อยละหนึ่งของจำนวนหุ้นที่มีสิทธิออกเสียงทั้งหมดของบริษัทอื่น ซึ่งประกอบกิจการที่มีสภาพอย่างเดียวกันและเป็นการแข่งขันที่มีนัยกับกิจการของผู้ขออนุญาตหรือบริษัทย่อย

9. ไม่มีลักษณะอื่นใดที่ทำให้ไม่สามารถให้ความเห็นอย่างเป็นอิสระเกี่ยวกับการดำเนินงานของบริษัท

10. ไม่เป็นกรรมการที่ได้รับมอบหมายจากคณะกรรมการ ให้ตัดสินใจในการดำเนินกิจการของบริษัทบริษัทใหญ่ บริษัทย่อย บริษัทร่วม บริษัทย่อยลำดับเดียวกัน หรือนิติบุคคลที่อาจมีความขัดแย้ง

11. ไม่เป็นกรรมการของบริษัทใหญ่ บริษัทย่อย หรือบริษัทย่อยลำดับเดียวกันเฉพาะที่เป็นบริษัทจดทะเบียน ทั้งนี้กรรมการอิสระจะตรวจสอบและรับรองคุณสมบัติความเป็นอิสระของตนเองอย่างน้อยปีละ 1 ครั้ง โดยจะแจ้งพร้อมกับการรายงานข้อมูลประวัติกรรมการ ณ สิ้นปี สำหรับการจัดทำแบบแสดงรายการข้อมูลประจำปี และรายงานประจำปีของบริษัท

การสรรหากรรมการตรวจสอบ

คณะกรรมการตรวจสอบ แต่งตั้งจากคณะกรรมการบริษัทหรือผู้ถือหุ้น โดยทั้งหมดต้องเป็นกรรมการอิสระ ซึ่งมีคุณสมบัติความเป็นอิสระตามประกาศคณะกรรมการกำกับหลักทรัพย์และตลาดหลักทรัพย์ และตามหลักการกำกับดูแลกิจการของบริษัทคณะกรรมการตรวจสอบ ประกอบด้วยกรรมการอิสระอย่างน้อย 3 คน และกรรมการตรวจสอบ อย่างน้อย 1 คนต้องมีความรู้ด้านบัญชี และ/หรือ การเงิน เพื่อทำหน้าที่ตรวจสอบและกำกับดูแลการดำเนินงานของบริษัทรวมถึงกำกับดูแลรายงานทางการเงิน ระบบควบคุมภายใน การคัดเลือกผู้สอบบัญชี และการพิจารณาข้อขัดแย้งทางผลประโยชน์ มีวาระอยู่ในตำแหน่งคราวละ 3 ปี



การกำกับดูแลการดำเนินงานของบริษัทย่อยและบริษัทร่วม

บริษัทจะลงทุนในบริษัทที่มีวัตถุประสงค์ในการประกอบธุรกิจเช่นเดียวกับธุรกิจหลักของบริษัทหรือกิจการที่มีลักษณะใกล้เคียงกัน หรือกิจการที่สนับสนุนกิจการของบริษัทอื่นจะทำให้บริษัทมีผลประกอบการหรือผลกำไรเพิ่มมากขึ้น หรือลงทุนในธุรกิจที่เอื้อประโยชน์ (Synergy) ให้กับบริษัทโดยสามารถสนับสนุนการดำเนินธุรกิจหลักของบริษัทให้มีความครบวงจรมากยิ่งขึ้น เพื่อเพิ่มขีดความสามารถในการแข่งขันของบริษัททั้งนี้ คณะกรรมการอาจพิจารณาลงทุนในธุรกิจอื่นนอกเหนือจากธุรกิจหลักหรือธุรกิจอื่นของบริษัทหากคณะกรรมการเห็นว่าธุรกิจดังกล่าวเป็นธุรกิจที่มีศักยภาพและการลงทุนดังกล่าวเป็นประโยชน์แก่บริษัทและผู้ถือหุ้นโดยรวม

ในการกำกับดูแลบริษัทย่อยและบริษัทร่วม คณะกรรมการบริษัทจะพิจารณาแต่งตั้งกรรมการหรือผู้บริหารที่มีคุณสมบัติและประสบการณ์ที่เหมาะสมกับการดำเนินธุรกิจ เพื่อเป็นตัวแทนในการบริหารกิจการของบริษัทย่อยและบริษัทร่วม นั้น ๆ เพื่อกำหนดนโยบายที่สำคัญและควบคุมการดำเนินธุรกิจของบริษัทย่อย และ/หรือ บริษัทร่วม ดังกล่าว ทั้งนี้ กรรมการหรือผู้บริหารซึ่งเป็นตัวแทนของบริษัทจะต้องทำหน้าที่ในการกำกับดูแลบริษัทย่อย และ/หรือ บริษัทร่วม ให้บริหารจัดการ หรือดำเนินงานต่างๆ ตามนโยบายที่บริษัทกำหนด รวมถึงจะต้องใช้ดุลยพินิจตามมติของที่ประชุมคณะกรรมการ และ/หรือ ที่ประชุมผู้ถือหุ้นของบริษัทที่อนุมัติในเรื่องที่สำคัญของบริษัทย่อย และ/หรือ บริษัทร่วม เพื่อก่อให้เกิดประโยชน์สูงสุดแก่บริษัทและเพื่อการเติบโตอย่างยั่งยืนของบริษัท

นอกจากนี้ กรรมการหรือผู้บริหารซึ่งเป็นตัวแทนของบริษัทจะต้องกำกับดูแลให้บริษัทย่อยมีการเปิดเผยข้อมูลการทำรายการระหว่างบริษัทย่อยดังกล่าวกับบุคคลที่เกี่ยวข้องกันของบริษัทย่อย การได้มาและจำหน่ายไปซึ่งสินทรัพย์ หรือ การทำรายการสำคัญอื่นใดของบริษัทย่อยดังกล่าวให้ถูกต้อง ครบถ้วน และใช้หลักเกณฑ์ที่เกี่ยวข้องกับการเปิดเผยข้อมูลและทำรายการดังกล่าวข้างต้นในลักษณะเดียวกับหลักเกณฑ์ของบริษัทรวมถึงการกำกับดูแลให้บริษัทย่อยมีการจัดการทางการเงินที่ครบถ้วน ถูกต้อง และสามารถตรวจสอบได้และจัดทำแล้วเสร็จตามกำหนดเวลา

นอกจากนี้ บริษัทมีนโยบายที่จะจัดให้มีผู้ตรวจสอบอิสระเพื่อตรวจสอบการปฏิบัติงานของบริษัทย่อย เพื่อป้องกันข้อผิดพลาดและเพื่อให้ปฏิบัติงานเป็นไปด้วยความโปร่งใสตามความจำเป็นและความเหมาะสม โดยมีการตรวจสอบเป็นระยะและจัดทำรายงานส่งให้คณะกรรมการตรวจสอบพิจารณา

การดูแลเรื่องการใช้ข้อมูลภายใน

บริษัทมีนโยบายและวิธีการดูแลกรรมการและผู้บริหารในการนำข้อมูลภายในของบริษัทซึ่งยังไม่เปิดเผยต่อสาธารณชนไปใช้เพื่อแสวงหาประโยชน์ส่วนตน รวมทั้งการซื้อขายหลักทรัพย์ ดังนี้

- ให้ความรู้แก่กรรมการรวมทั้งผู้บริหารฝ่ายต่าง ๆ เกี่ยวกับหน้าที่ที่ต้องรายงานการถือครองหลักทรัพย์ของตน คู่สมรส และบุตรที่ยังไม่บรรลุนิติภาวะ ต่อสำนักงานกำกับหลักทรัพย์และตลาดหลักทรัพย์ และตลาดหลักทรัพย์แห่งประเทศไทย ตามมาตรา 59 และบทกำหนดโทษ ตามมาตรา 59 และบทกำหนดโทษ ตามมาตรา 275 แห่งพระราชบัญญัติหลักทรัพย์และตลาดหลักทรัพย์ พ.ศ.2535

- กำหนดให้กรรมการและผู้บริหารมีหน้าที่ต้องรายงานการเปลี่ยนแปลงการถือหลักทรัพย์ต่อสำนักงานคณะกรรมการกำกับหลักทรัพย์และตลาดหลักทรัพย์ ตามมาตรา 59 แห่งพระราชบัญญัติหลักทรัพย์ และตลาดหลักทรัพย์ พ.ศ.2535 ภายใน 3 วันทำการถัดไปจากวันที่เกิดรายการเปลี่ยนแปลงและจัดส่งสำเนารายงานนี้ให้แก่บริษัทในวันเดียวกับวันที่ส่งรายงานต่อสำนักงานคณะกรรมการกำกับหลักทรัพย์และตลาดหลักทรัพย์



● บริษัทจะกำหนดให้กรรมการ ผู้บริหาร และผู้ปฏิบัติงานที่เกี่ยวข้องที่ได้รับทราบข้อมูลภายในที่เป็นสาระสำคัญ ซึ่งมีผลต่อการเปลี่ยนแปลงราคาหลักทรัพย์ จะต้องระงับการซื้อขายหลักทรัพย์ของบริษัทเป็นระยะเวลาอย่างน้อย 1 เดือนก่อนที่งบการเงินหรือข้อมูลภายในนั้นจะเปิดเผยต่อสาธารณชน และอย่างน้อย 24 ชั่วโมงภายหลังการเปิดเผยข้อมูลให้แก่สาธารณชนแล้ว รวมทั้งห้ามไม่ให้เปิดเผยข้อมูลที่เป็นสาระสำคัญนั้นต่อบุคคลอื่น

บริษัทกำหนดบทลงโทษทางวินัยหากมีการฝ่าฝืนนำข้อมูลภายในไปใช้หาประโยชน์ส่วนตน ซึ่งเริ่มตั้งแต่การตกเตือนเป็นหนังสือ ตัดค่าจ้าง พักงานชั่วคราวโดยไม่ได้รับค่าจ้าง หรือให้ออกจากงาน ทั้งนี้การลงโทษจะพิจารณาจากเจตนาของการกระทำและความร้ายแรงของความผิดนั้นๆ

คำตอบแทนผู้สอบบัญชี

มติที่ประชุมสามัญผู้ถือหุ้นประจำปี 2560 อนุมัติแต่งตั้ง บริษัท ไพร์ซอเวเตอร์เฮาส์คูเปอร์ส เอบีเอส จำกัด เป็นผู้สอบบัญชีของบริษัท โดยกำหนดค่าตอบแทนการสอบบัญชีสำหรับปี 2560 จำนวน 2,650,000 บาท

สำหรับค่าตอบแทนที่บริษัทจ่ายให้แก่ผู้สอบบัญชี ประกอบด้วยค่าสอบบัญชีประจำปี, ค่าสอบทานงบการเงินระหว่างกาล รวมค่าล่วงเวลาและค่าเดินทาง โดยในปี 2559 และปี 2560 มีรายละเอียดการจ่าย ดังนี้

หน่วย : บาท

รายการ	ปี 2559	ปี 2560
ค่าตอบแทนการสอบบัญชี (Audit Fee)	2,500,000	305,240
ค่าบริการอื่น ๆ (Non Audit Fee)	2,650,000	598,790

นอกจากค่าตอบแทนดังกล่าว บริษัทไม่มีค่าบริการอื่นใดที่ต้องชำระให้กับผู้สอบบัญชี สำนักงานสอบบัญชีที่ผู้สอบบัญชีสังกัด และบุคคลหรือกิจการที่เกี่ยวข้องกับผู้สอบบัญชี หรือสำนักงานสอบบัญชีที่ผู้สอบบัญชีสังกัดแต่อย่างใด





ความรับผิดชอบต่อสังคม

นางเบญจมาภรณ์ อดิภูมิตยสิน

บริษัท โรงพยาบาลราชพฤกษ์ จำกัด (มหาชน) ตระหนักถึงความสำคัญของการดำเนินธุรกิจให้เติบโตอย่างยั่งยืนภายใต้ความรับผิดชอบต่อสังคมและการต่อต้านการทุจริตคอร์รัปชัน (Corporate Social Responsibilities and Anti-Corruption) โดยมุ่งเน้นการประกอบกิจการด้วยความดูแลเอาใจใส่ต่อผู้มีส่วนได้เสีย เศรษฐกิจ สังคมและสิ่งแวดล้อมอย่างมีคุณธรรม จริยธรรม และจรรยาบรรณ ซึ่งบริษัทหวังว่าการดำเนินธุรกิจภายใต้ความรับผิดชอบต่อสังคมจะก่อให้เกิดประโยชน์ต่อส่วนรวมพร้อมกับการเจริญเติบโตของบริษัทควบคู่กันไปด้วย ทั้งนี้ บริษัทได้จัดทำนโยบายความรับผิดชอบต่อสังคมโดยแบ่งเป็น 5 หมวด ดังนี้

1. การประกอบกิจการด้วยความเป็นธรรม

บริษัทให้ความสำคัญกับการประกอบกิจการด้วยด้วยความซื่อสัตย์ สุจริต ความเป็นธรรมในทุกๆ ด้าน อาทิ เช่น การจัดซื้อทั่วไป การจัดซื้อยาและเวชภัณฑ์ การสรรหาเครื่องมือแพทย์ และการบริหารภายในโรงพยาบาล ทุกขั้นตอนของการดำเนินงานมีความโปร่งใส สามารถตรวจสอบได้

บริษัทยังมุ่งเน้นการแข่งขันในการประกอบธุรกิจอย่างเสมอภาค และเป็นธรรม พร้อมคำนึงถึงการเรียกรับและไม่ให้ผลประโยชน์ใดที่ไม่สุจริตทางการค้า อาทิ การจัดซื้อยา เวชภัณฑ์ และ อุปกรณ์ทางการแพทย์ เป็นต้น ทั้งนี้ บริษัทยังเคารพต่อสิทธิในทรัพย์สินทางปัญญาของผู้อื่น โดยมีนโยบายให้บุคลากรปฏิบัติตามกฎหมาย หรือข้อกำหนดเกี่ยวกับทรัพย์สินทางปัญญา เช่น การจัดซื้อลิขสิทธิ์โปรแกรมคอมพิวเตอร์ถูกต้องตามกฎหมาย รวมทั้งรณรงค์ให้กรรมการ ผู้บริหาร และ พนักงานเห็นความสำคัญของการต่อต้านการทุจริต การกรรโชก และให้สินบนทุกรูปแบบ

2. การต่อต้านการทุจริตคอร์รัปชัน

บริษัทมีการบริหารกิจการบนพื้นฐานความโปร่งใส มีจริยธรรม ยึดมั่นในหลักการการกำกับดูแลกิจการ และปฏิบัติตามกฎหมายที่เกี่ยวข้องกับการป้องกันและต่อต้านการทุจริตคอร์รัปชัน โดยบริษัทได้กำหนดโครงสร้างองค์กรให้มีการแบ่งหน้าที่ความรับผิดชอบ กระบวนการทำงาน และสายการบังคับบัญชาในแต่ละหน่วยงานให้มีความชัดเจน เพื่อให้มีการถ่วงดุลอำนาจและมีความรัดกุมในการตรวจสอบระหว่างกันอย่างเหมาะสม นอกจากนี้ บริษัทยังได้กำหนดแนวทางการปฏิบัติให้แก่กรรมการ ผู้บริหาร และพนักงานของบริษัท อาทิ

- ห้ามมิให้กรรมการ ผู้บริหาร แพทย์ พยาบาล และพนักงานของบริษัทดำเนินการหรือยอมรับการทุจริตคอร์รัปชันในทุกรูปแบบทั้งทางตรงหรือทางอ้อม
- ผู้ที่กระทำการทุจริตคอร์รัปชันจะต้องได้รับการพิจารณาโทษทางวินัยตามระเบียบที่บริษัทกำหนดไว้ และอาจได้รับโทษตามกฎหมาย หากการกระทำนั้นผิดกฎหมาย
- บริษัทจะให้ความสำคัญและคุ้มครองผู้ร้องเรียนที่แจ้งเรื่องการทุจริตคอร์รัปชัน รวมทั้งบุคคลที่ให้ความร่วมมือในการรายงานและในกระบวนการสอบสวนการทุจริตคอร์รัปชัน

3. การเคารพสิทธิมนุษยชน

บริษัทให้ความสำคัญและเคารพในสิทธิมนุษยชน ต่อผู้ป่วยและผู้มาใช้บริการ รวมถึงแพทย์ พยาบาล และพนักงานของบริษัทโดยบริษัทมีแนวทางการปฏิบัติในการเคารพสิทธิมนุษยชนดังกล่าว อาทิ



- บริษัทไม่เลือกปฏิบัติต่อผู้มารับบริการโรงพยาบาล ผู้มาใช้บริการทุกคนได้รับสิทธิขั้นพื้นฐานอย่างเสมอภาค โดยไม่คำนึงถึงความแตกต่างในเรื่องเชื้อชาติ สีผิว เพศ อายุ ภาษา ศาสนา สถานภาพทางกาย จิตใจ สถานภาพทางสังคม และผู้ที่มีส่วนได้เสียมีส่วนร่วมในการแสดงความคิดเห็น และช่องทางในการเรียกร้องที่เหมาะสม
- บริษัทดูแลไม่ให้ธุรกิจไปเกี่ยวข้องกับการละเมิดสิทธิมนุษยชน เช่น การใช้แรงงานเด็ก และการคุกคามทางเพศ เป็นต้น
- บริษัทไม่เลือกปฏิบัติต่อบุคลากรของบริษัทโดยคำนึงถึงความเสมอภาคของพนักงานทุกคน นอกจากนี้ยังให้ความสำคัญต่อแพทย์ในการรักษาและการปฏิบัติงาน ไม่ก้าวก่ายการทำงานของแพทย์ของโรงพยาบาล โดยยังคงควบคุมดูแลการปฏิบัติงานให้อยู่ในระเบียบและกฎเกณฑ์

4. การปฏิบัติต่อแรงงานอย่างเป็นธรรม

บริษัทตระหนักถึงความสำคัญของการพัฒนาทรัพยากรมนุษย์และปฏิบัติต่อแรงงานอย่างเป็นธรรม อันเป็นปัจจัยที่จะช่วยสนับสนุนให้โรงพยาบาลประกอบกิจการได้อย่างราบรื่น เสริมสร้างความสามารถในการแข่งขันและเจริญเติบโตอย่างยั่งยืนของบริษัทในอนาคต ทั้งนี้ บริษัทได้กำหนดนโยบายและแนวปฏิบัติ ดังนี้

- เคารพสิทธิของแพทย์ พยาบาล และพนักงานในตำแหน่งต่างๆ ตามหลักสิทธิมนุษยชน และปฏิบัติตามกฎหมายแรงงาน
- จัดให้มีกระบวนการจ้างงาน และเงื่อนไขการจ้างงานเป็นธรรม รวมถึงการกำหนดค่าตอบแทนที่เป็นธรรม
- ส่งเสริมการพัฒนาบุคลากร โดยจัดให้มีการจัดอบรม สัมมนา ฝึกอบรม รวมถึงส่งบุคลากรเข้าร่วมสัมมนา และฝึกอบรมวิชาการด้านต่าง ๆ ที่เกี่ยวข้องเพื่อพัฒนาความรู้ ความสามารถศักยภาพของบุคลากร
- จัดให้มีสวัสดิการด้านต่าง ๆ สำหรับพนักงาน อาทิ สวัสดิการการรักษาพยาบาล เป็นต้น

5. การร่วมพัฒนาชุมชนและสังคม

บริษัทให้ความสำคัญกับความรับผิดชอบต่อชุมชนและสังคม จึงมีนโยบายในการให้ความร่วมมือและพัฒนาสังคม โดยมุ่งเน้นการให้บริการ ธารน้ำใจสนับสนุนด้านสุขภาพแก่สังคม รวมทั้งมีนโยบายให้การสนับสนุนสถาบันการศึกษา และอื่นๆ เช่น มีการออกหน่วยแพทย์เคลื่อนที่ เพื่อให้ความรู้แก่ชุมชนในการดูแลรักษาสุขภาพ เป็นต้น

นอกจากนี้บริษัทยังมีนโยบายช่วยเหลือผู้ป่วยที่เข้ามารักษาพยาบาล โดยบริษัทจะไม่เก็บค่าบริการในกรณีที่ผู้ป่วยเสียชีวิตในห้องฉุกเฉิน เพื่อเป็นขวัญกำลังใจให้แก่ครอบครัวของผู้เสียชีวิตให้ก้าวผ่านความสูญเสียที่เกิดขึ้นต่อไป



การควบคุมภายในและการบริหารจัดการความเสี่ยง

สรุปภาพรวมระบบควบคุมภายใน

บริษัทให้ความสำคัญกับระบบการควบคุมภายใน และตระหนักถึงความเสี่ยงที่อาจเกิดเหตุการณ์ไม่คาดหมาย อันจะส่งผลกระทบต่อผลการดำเนินงานของบริษัท คณะกรรมการบริษัทจึงได้มอบหมายให้คณะกรรมการตรวจสอบ ซึ่งประกอบด้วยกรรมการอิสระ 3 ท่าน ในการทำหน้าที่สอบทานความถูกต้องน่าเชื่อถือของรายงานทางการเงิน และ ความมีประสิทธิภาพของระบบควบคุมภายใน เพื่อให้สามารถลดความเสี่ยงทางธุรกิจให้อยู่ในระดับที่ยอมรับได้ ซึ่ง กรรมการตรวจสอบได้อนุมัติแบบประเมินความเพียงพอของระบบการควบคุมภายใน โดยการซักถามข้อมูลจากบริษัท สู่ความสำเร็จ จำกัด ซึ่งเป็นผู้ตรวจสอบภายในของบริษัทสรุปได้ว่า จากการประเมินระบบควบคุมภายในของบริษัทใน ด้านต่างๆ 5 องค์ประกอบ คือ การควบคุมภายในองค์กร การประเมินความเสี่ยง การควบคุมการปฏิบัติงาน ระบบสารสนเทศและการสื่อสารข้อมูล และระบบการติดตาม คณะกรรมการเห็นว่าระบบการควบคุมภายในของบริษัทมีความเพียงพอและเหมาะสม โดยบริษัทได้จัดให้มีบุคลากรอย่างเพียงพอที่จะดำเนินการตามระบบได้อย่างมีประสิทธิภาพ รวมทั้งมีระบบควบคุมภายในในเรื่องการติดตามควบคุมดูแลการดำเนินงานที่สามารถป้องกัน ทรัพย์สินของบริษัทอันเกิดจากการที่กรรมการหรือผู้บริหารนำไปใช้โดยมิชอบหรือโดยไม่มีอำนาจเพียงพอได้ รวมถึง การทำธุรกรรมกับบุคคลที่อาจมีความขัดแย้งและบุคคลที่เกี่ยวข้องกันอย่างเพียงพอแล้ว

1. การควบคุมภายในองค์กร

บริษัทมีการกำหนดวิสัยทัศน์ พันธกิจ ตลอดจนนโยบายในการดำเนินธุรกิจที่ยึดมั่นในคุณค่าความซื่อตรง และจริยธรรม มีคณะกรรมการบริษัทและคณะกรรมการตรวจสอบที่มีความเป็นอิสระจากฝ่ายบริหาร ซึ่งทำหน้าที่ กำกับดูแลและพัฒนาการดำเนินการด้านการควบคุมภายใน มีการจัดการโครงสร้างการบริหารงานขององค์กร และการกำหนดอำนาจหน้าที่ความรับผิดชอบอย่างเหมาะสม และมีนโยบายในการพัฒนาทักษะความรู้ความสามารถของ บุคลากรอย่างต่อเนื่อง

2. การประเมินความเสี่ยง

นอกจากการว่าจ้างบริษัท ไพร์ซวอเตอร์เฮาส์คูเปอร์ส เอเปเอส จำกัด เป็นผู้สอบบัญชีของบริษัท และ บริษัท สู่ความสำเร็จ จำกัด เป็นผู้ตรวจสอบภายใน ซึ่งทำหน้าที่ประเมินความเสี่ยงทั้งในด้านที่เกี่ยวข้องกับการการมี อยู่จริงของรายการทางบัญชี และ ความมีประสิทธิภาพของระบบควบคุมภายในที่จะสะท้อนถึงความเสี่ยงในการ ดำเนินการแล้ว บริษัทได้กำหนดให้มีวาระการพิจารณาความเสี่ยงในการประชุมทุกระดับขององค์กร ทั้งในการประชุม คณะกรรมการบริษัท การประชุมฝ่ายจัดการ การประชุมระดับผู้บริหาร และการประชุมระดับแผนก เพื่อให้สามารถ ระบุและวิเคราะห์ความเสี่ยงได้อย่างครอบคลุมทั้งองค์กร

3. การควบคุมการปฏิบัติงาน

บริษัทได้กำหนดมาตรฐานการควบคุมภายในไว้เป็นลายลักษณ์อักษร และครอบคลุมกระบวนการปฏิบัติงาน อย่างเหมาะสม โดยมีการแบ่งแยกหน้าที่ความรับผิดชอบเพื่อเป็นการตรวจสอบซึ่งกันและกันในงาน 3 ด้าน ได้แก่ หน้าที่อนุมัติ, หน้าที่บันทึกรายการบัญชีและข้อมูลสารสนเทศ, และหน้าที่ในการดูแลจัดเก็บทรัพย์สิน

4. ระบบสารสนเทศและการสื่อสารข้อมูล

บริษัทให้ความสำคัญกับความเพียงพอและความมีประสิทธิภาพของระบบสารสนเทศ โดยมีการจัดเก็บ เอกสารที่สำคัญอย่างเหมาะสม จัดให้มีกระบวนการสื่อสารภายในและช่องทางการสื่อสารที่มีประสิทธิภาพ ตลอดจน ช่องทางการสื่อสารกับผู้รับบริการที่เน้นความทันสมัยและการเข้าถึงระบบการสื่อสารที่สะดวกและหลากหลาย



5. ระบบการติดตาม

บริษัทได้มีการกำหนดให้ดำเนินการประชุมผู้บริหารอย่างสม่ำเสมอ โดยครอบคลุมผู้บริหารทั้งในฝ่ายบริหาร ฝ่ายปฏิบัติการ ฝ่ายจัดซื้อ ฝ่ายบัญชีและการเงิน และฝ่ายบริหารคุณภาพ เพื่อรับทราบและประเมินผลการปฏิบัติงานอย่างสม่ำเสมอ ทั้งนี้ ในปีที่ผ่านมาได้มีการจัดให้ความรู้กับพนักงานระดับหัวหน้างานของบริษัท ในเรื่องระบบควบคุมภายในภายใต้มาตรฐาน COSO (The Committee of Sponsoring Organizations of the Treadway Commission)

ข้อมูลผู้ตรวจสอบภายใน

หัวหน้างานตรวจสอบภายใน : นายไพศาล ภูรัตนเจริญชัย

อายุ : 53 ปี

สัดส่วนการถือหุ้นในบริษัทฯ : ไม่มี

ความสัมพันธ์ทางครอบครัวระหว่างกรรมการและผู้บริหาร : ไม่มี

คุณวุฒิทางการศึกษา/ประวัติอบรม

- ปริญญาโท จุฬาลงกรณ์มหาวิทยาลัย บัญชีมหาบัณฑิต
- ปริญญาตรีมหาวิทยาลัยธรรมศาสตร์ บัญชีบัณฑิต
- ใบอนุญาตผู้ตรวจสอบภายในสากล(CIA) เลขที่ 30807 , IIA
- ใบอนุญาตผู้ตรวจสอบภายใน (CPIA) เลขที่5026 , IIAT
- ใบวุฒิบัตรบริหารความเสี่ยง (CRMA) เลขที่ 2284 ,IIA



รายการระหว่างกัน

รายการระหว่างกันที่เป็นรายการที่เกิดขึ้นในระหว่างปี สิ้นสุดวันที่ 31 ธันวาคม 2559 และ 31 ธันวาคม 2560 ระหว่าง บริษัทกับ บุคคล/นิติบุคคล ที่อาจมีความขัดแย้งทางผลประโยชน์ โดยสรุปรายละเอียดดังต่อไปนี้

สรุปรายละเอียดลักษณะของบุคคลและนิติบุคคลที่อาจมีความขัดแย้งทางผลประโยชน์

บุคคล / นิติบุคคล ที่มีความขัดแย้งทางผลประโยชน์ และมีการทำธุรกรรมกับ บริษัทและ / หรือบริษัทย่อย	ลักษณะการประกอบ ธุรกิจ	ลักษณะความสัมพันธ์
1 ธีระวัฒน์ไมโครคลินิก	คลินิกศัลยกรรม เสริมจมูก	<ul style="list-style-type: none"> นายแพทย์ธีระวัฒน์ ศรีนครินทร์เป็นผู้ได้รับอนุญาตให้ประกอบกิจการสถานพยาบาลประเภทคลินิกเสริมจมูก
2 นพ.ธีระวัฒน์ ศรีนครินทร์	-	<ul style="list-style-type: none"> ผู้ถือหุ้นใหญ่ของบริษัทโดย ณ วันที่ 31 ธันวาคม 2560 โดยกลุ่มศรีนครินทร์ ถือหุ้นบริษัทในสัดส่วนร้อยละ 13.25 ดำรงตำแหน่งกรรมการและผู้บริหารของบริษัท โดยดำรงตำแหน่งเป็น ประธานเจ้าหน้าที่บริหาร รวมถึงผู้อำนวยการฝ่ายแพทย์
3 ผศ.นพ.วินัย ตันติยาสวัสดิกุล	-	<ul style="list-style-type: none"> ผู้ถือหุ้นใหญ่ของบริษัทโดย ณ วันที่ 31 ธันวาคม 2560 โดย ผศ.นพ.วินัย ตันติยาสวัสดิกุล ถือหุ้นบริษัทในสัดส่วนร้อยละ 1.27 ดำรงตำแหน่งกรรมการของบริษัท
4 รศ.นพ.ศรีชัย ครุสันธิ์	-	<ul style="list-style-type: none"> ผู้ถือหุ้นของบริษัทโดย ณ วันที่ 31 ธันวาคม 2560 โดย รศ.นพ.ศรีชัย ครุสันธิ์ ถือหุ้นบริษัทในสัดส่วนร้อยละ 0.95 ดำรงตำแหน่งกรรมการของบริษัท
5 นายวรงค์ เหล่าไพบูลย์	-	<ul style="list-style-type: none"> บุตรชายของนายแพทย์วัลลภ เหล่าไพบูลย์ ซึ่งดำรงตำแหน่งรองประธานกรรมการของบริษัท ผู้ถือหุ้นของบริษัทโดย ณ วันที่ 31 ธันวาคม 2560 กลุ่มเหล่าไพบูลย์ ถือหุ้นบริษัทในสัดส่วนร้อยละ 11.89



รายการระหว่างกันของบริษัทและบริษัทย่อยกับบุคคลที่มีความเกี่ยวข้องกันในบัญชีสิ้นสุดวันที่ 31 ธันวาคม 2559 และวันที่ 31 ธันวาคม 2560

รายการธุรกิจปกติหรือสนับสนุนธุรกิจปกติที่มีเงื่อนไขการค้าทั่วไป ซึ่งจะเกิดขึ้นอย่างต่อเนื่องในอนาคต

บุคคล / นิติบุคคล ที่มีความเกี่ยวข้อง	ลักษณะของ รายการ ระหว่างกัน	มูลค่ารายการ (ล้านบาท)		เหตุผลและความจำเป็น
		ปี 2559	ปี 2560	
1. ชีระวัฒน์ไมโครคลินิก				
1.1 รายได้จากการให้บริการตรวจเอกซเรย์จุก				
	<u>รายได้จากกิจการ โรงพยาบาล</u>	0.16	0.11	<p>ชีระวัฒน์ไมโครคลินิก เป็น คลินิก ซึ่งมีการค้าขายด้าน ความงานโดยการเสริมจุกเป็นหลัก ทั้งนี้ ชีระวัฒน์ไมโคร คลินิกมีการส่งลูกค้ายังโรงพยาบาลราชพฤกษ์เพื่อตรวจ เอกซเรย์จุกก่อนดำเนินการทำศัลยกรรม โดยบริษัท เรียกเก็บค่าใช้จ่ายในการให้บริการเอกซเรย์จุกดังกล่าว จาก ชีระวัฒน์ไมโครคลินิก ในอัตราเทียบเคียงกับที่บริษัท เรียกเก็บจากผู้ป่วยทั่วไปที่มาใช้บริการดังกล่าว</p> <p>ความเห็นของคณะกรรมการตรวจสอบ รายการดังกล่าวมีความจำเป็นและสมเหตุสมผลซึ่งราคา ซื้อขายระหว่างกันเป็นไปตามเงื่อนไขตลาดโดยเป็น รายการธุรกิจปกติที่มีเงื่อนไขการค้าทั่วไปและได้รับอนุมัติ ในหลักการจากคณะกรรมการตรวจสอบและ คณะกรรมการบริษัท</p>
	<u>ยอดลูกหนี้คงค้าง สิ้นงวด</u>	0.01	0.01	
1.2 ค่าใช้จ่ายจากการใช้บริการเครื่องมือทางการแพทย์เฉพาะด้าน				
	<u>ต้นทุนกิจการ โรงพยาบาล</u>	0.10	0.07	<p>ในกรณีที่ผู้ป่วยของบริษัทมีความจำเป็นต้องตรวจสอบการ ได้ยินและ/หรือการทำงานของหูด้วยเครื่อง Audiogram จะมีการส่งตัวผู้ป่วยไปตรวจที่ ชีระวัฒน์ไมโครคลินิก โดย คิดค่าบริการในอัตราเทียบเคียงกับที่ ชีระวัฒน์ไมโคร คลินิกเรียกเก็บจากผู้ป่วยทั่วไปที่มาใช้บริการดังกล่าว ทั้งนี้ เมื่อเดือนพฤศจิกายน 2560 บริษัทได้มีการ ดำเนินการจัดหาจัดซื้อตรวจสอบการได้ยินจากชีระวัฒน์ไม โครคลินิกมาดำเนินการเอง โดยได้รับความเห็นชอบและ พิจารณาความสมเหตุสมผลของการจัดซื้อดังกล่าวจาก คณะกรรมการบริษัทและคณะกรรมการตรวจสอบแล้ว และจะไม่มีรายการระหว่างกันดังกล่าวอีกต่อไป</p>
	<u>ยอดเจ้าหนี้คงค้าง สิ้นงวด</u>			



รายงานประจำปี 2560
บริษัท โรงพยาบาลราชพฤกษ์ จำกัด (มหาชน)

บุคคล / นิติบุคคล ที่มีความเกี่ยวข้อง	ลักษณะของ รายการ ระหว่างกัน	มูลค่ารายการ (ล้านบาท)		เหตุผลและความจำเป็น
		ปี 2559	ปี 2560	
				<p>ความเห็นของคณะกรรมการตรวจสอบ</p> <p>รายการดังกล่าวมีความจำเป็นและสมเหตุสมผลซึ่งราคาซื้อขายระหว่างกันเป็นไปตามเงื่อนไขตลาดโดยเป็นรายการธุรกิจปกติที่มีเงื่อนไขการค้าทั่วไปและได้รับอนุมัติในหลักการจากคณะกรรมการตรวจสอบและคณะกรรมการบริษัท</p>
2. แพทย์ผู้ดำรงตำแหน่งกรรมการ	<p>บริษัทจ่ายค่าตอบแทนในรูปแบบค่าธรรมเนียมแพทย์แก่กรรมการ ของบริษัทจำนวน 2 ท่าน</p> <p><u>ค่าธรรมเนียมแพทย์:</u></p> <p><u>ยอดเจ้าหนี้คงค้างสิ้นปี</u></p>	0.17	0.13	<p>แพทย์ผู้ดำรงตำแหน่งกรรมการ ออกตรวจรักษาผู้ป่วยที่โรงพยาบาลราชพฤกษ์ โดยการกำหนดค่าตอบแทนเทียบเคียงได้กับอัตราค่าบริการที่บริษัทจ่ายแก่แพทย์อื่นๆ ที่มีคุณสมบัติใกล้เคียงกับแพทย์ผู้ดำรงตำแหน่งกรรมการดังกล่าว</p> <p>ความเห็นของคณะกรรมการตรวจสอบ</p> <p>รายการดังกล่าวมีความจำเป็นและสมเหตุสมผลโดยบริษัทมีความจำเป็นต้องจ่ายค่าตอบแทนแพทย์ดังกล่าวในอัตราเทียบเท่ากับแพทย์อื่นๆ ที่มีคุณสมบัติใกล้เคียงกับแพทย์ผู้ดำรงตำแหน่งกรรมการดังกล่าว</p>
3. นายวรงค์ เหล่าไพบุลย์	<p>บริษัทซื้ออาหารปรุงสำเร็จจากร้านอาหารคอนเซ็ปต์ ดำเนินกิจการโดย นายวรงค์ เหล่าไพบุลย์</p> <p><u>ต้นทุนกิจการโรงพยาบาล</u></p> <p><u>ยอดเจ้าหนี้คงค้างสิ้นงวด</u></p>	1.59	3.56	<p>บริษัททำสัญญาซื้ออาหารปรุงสำเร็จจากนายวรงค์ เหล่าไพบุลย์ สำหรับบริการผู้ป่วย โดยสัญญามีผลวันที่ 1 สิงหาคม 2559 และสิ้นสุดวันที่ 31 กรกฎาคม 2560 และจะมีผลบังคับใช้ต่อเป็นคราว คราวละ 1 ปี หากคู่สัญญาไม่ได้แจ้งความประสงค์ว่าจะยกเลิกสัญญา</p> <p>ความเห็นของคณะกรรมการตรวจสอบ</p> <p>รายการดังกล่าวมีความจำเป็นและสมเหตุสมผลโดยบริษัทมีความจำเป็นต้องซื้ออาหารสำหรับบริการผู้ป่วย ซึ่งบริษัทได้จัดให้มีการประมูลแข่งขันเพื่อคัดเลือกร้านอาหาร และมีบุคคลภายนอกเข้าร่วมเสนอบริการปรุงอาหารด้วย ทั้งนี้ราคาซื้อขายระหว่างกันเป็นไปตามเงื่อนไขตลาดโดยเป็นรายการธุรกิจปกติที่มีเงื่อนไขการค้าทั่วไป</p> <p>ทั้งนี้คณะกรรมการตรวจสอบตรวจสอบจะพิจารณาเงื่อนไขการทำรายการทุกปี ก่อนการต่ออายุสัญญารายปี</p>
		0.15	0.15	



มาตรการหรือขั้นตอนการอนุมัติการทำรายการระหว่างกัน

บริษัทมีการกำหนดขั้นตอนการอนุมัติการทำรายการระหว่างกันที่เป็นไปตามกฎหมายว่าด้วยหลักทรัพย์และตลาดหลักทรัพย์ และข้อบังคับ ประกาศ คำสั่ง หรือข้อกำหนดของสำนักงานคณะกรรมการกำกับหลักทรัพย์และตลาดหลักทรัพย์และ ตลาดหลักทรัพย์แห่งประเทศไทย โดยกรรมการ หรือบุคคลที่อาจมีความขัดแย้งมีส่วนได้เสีย หรืออาจมีความขัดแย้งทางผลประโยชน์ใดๆ กับบริษัทไม่มีสิทธิออกเสียงในการพิจารณาอนุมัติการเข้าทำรายการระหว่างกันนั้นๆ

ในกรณีที่กฎหมายกำหนดให้รายการระหว่างกันต้องได้รับอนุมัติจากที่ประชุมคณะกรรมการบริษัทนั้น บริษัทจะจัดให้มีคณะกรรมการตรวจสอบเข้าร่วมประชุมเพื่อพิจารณาและให้ความเห็นเกี่ยวกับความจำเป็นในการทำรายการและความสมเหตุสมผลของรายการนั้นๆโดยให้มีแนวทางดังนี้

- การทำรายการที่มีเงื่อนไขการค้าทั่วไป : คณะกรรมการบริษัทได้อนุมัติในหลักการให้ฝ่ายจัดการสามารถทำรายการระหว่างกันมีเงื่อนไขการค้าทั่วไปหากรายการดังกล่าวมีข้อตกลงทางการค้าในลักษณะเดียวกับที่จะกระทำกับคู่สัญญาทั่วไปในสถานการณ์เดียวกัน ด้วยอำนาจต่อรองทางการค้าที่ปราศจากอิทธิพลในการที่ตนมีสถานะเป็นกรรมการ ผู้บริหาร หรือ บุคคลที่เกี่ยวข้องกัน (แล้วแต่กรณี) ทั้งนี้บริษัทจะจัดทำรายงานสรุปการทำธุรกรรมดังกล่าวเพื่อรายงานในที่ประชุมคณะกรรมการตรวจสอบและคณะกรรมการบริษัททุกไตรมาส

- รายการธุรกิจปกติและรายการสนับสนุนธุรกิจปกติซึ่งไม่มีเงื่อนไขทางการค้าทั่วไป และรายการระหว่างกันอื่นๆ ได้แก่ รายการเช่าอาคาร และรายการรับความช่วยเหลือทางการเงิน เช่น การกู้ยืม การค้าประกัน เป็นต้น บริษัทมีนโยบายให้เสนอให้ที่ประชุมคณะกรรมการบริษัทพิจารณาอนุมัติ โดยมีคณะกรรมการตรวจสอบเข้าร่วมประชุมและให้ความเห็นเกี่ยวกับความสมเหตุสมผลและความจำเป็นของการทำรายการก่อนทำรายการนั้น ๆ และจะต้องปฏิบัติให้เป็นไปตามกฎหมายว่าด้วยหลักทรัพย์และตลาดหลักทรัพย์ และข้อบังคับ ประกาศ คำสั่งหรือข้อกำหนดของตลาดหลักทรัพย์แห่งประเทศไทย รวมถึงการปฏิบัติตามข้อกำหนดเกี่ยวกับการเปิดเผยข้อมูลการทำรายการที่เกี่ยวข้องกันและการได้มาหรือจำหน่ายไปซึ่งทรัพย์สินที่สำคัญของบริษัทหรือบริษัทย่อย (ถ้ามี) และการปฏิบัติตามมาตรฐานบัญชี เรื่องการเปิดเผยข้อมูลเกี่ยวกับบุคคล หรือกิจกรรมที่เกี่ยวข้องกันซึ่งกำหนดโดยสภาวิชาชีพบัญชีในพระบรมราชูปถัมภ์ โดยบริษัทจะเปิดเผยรายการระหว่างกันไว้ในหมายเหตุประกอบงบการเงินของบริษัทรวมทั้งแบบ 56-1 และรายงานประจำปี

นอกจากนี้ ในกรณีที่คณะกรรมการตรวจสอบต้องให้ความเห็นเกี่ยวกับความเหมาะสมของรายการดังกล่าว และคณะกรรมการตรวจสอบไม่มีความชำนาญในการพิจารณารายการระหว่างกันที่เกิดขึ้นนั้น บริษัทจะจัดให้มีบุคคลที่มีความรู้ ความชำนาญพิเศษ เช่น ผู้สอบบัญชีหรือผู้ประเมินราคาทรัพย์สินที่มีความเป็นอิสระเป็นผู้ให้ความเห็นเกี่ยวกับรายการระหว่างกัน โดยความเห็นของคณะกรรมการตรวจสอบหรือบุคคลที่มีความรู้ความชำนาญพิเศษ จะถูกนำไปใช้ประกอบการตัดสินใจของคณะกรรมการบริษัทหรือผู้ถือหุ้น แล้วแต่กรณี เพื่อให้มีความมั่นใจว่าการเข้าทำรายการดังกล่าวจะไม่เป็นการโยกย้าย หรือถ่ายเทผลประโยชน์ระหว่างบริษัทหรือบุคคลที่อาจมีความขัดแย้งของ บริษัทแต่เป็นการทำรายการที่บริษัทได้คำนึงถึงประโยชน์สูงสุดของผู้ถือหุ้นทุกราย



นโยบายและแนวโน้มนการทำรายการระหว่างกัน

รายการระหว่างกันที่อาจเกิดขึ้นในอนาคตนั้นจะต้องผ่านคณะกรรมการตรวจสอบ และคณะกรรมการบริษัทที่มี คณะกรรมการตรวจสอบเข้าร่วมประชุมเพื่อพิจารณาและให้ความเห็นเกี่ยวกับความจำเป็นในการทำรายการและความสมเหตุสมผลของรายการนั้น ๆ รวมทั้งตรวจสอบราคาและเงื่อนไขการทำรายการให้เป็นไปตามลักษณะที่สามารถเปรียบเทียบกับบุคคลภายนอก

กรรมการจะต้องปฏิบัติตามระเบียบต่าง ๆ ที่ได้กำหนดขึ้น และกรรมการจะไม่มีสิทธิในการออกเสียงอนุมัติรายการใด ๆ ที่ตนหรือบุคคลที่อาจมีความขัดแย้งทางผลประโยชน์ในลักษณะอื่นใดทำธุรกรรมกับบริษัท

สำหรับแนวโน้มนการทำรายการระหว่างกันในอนาคตนั้น จะยังคงมีอยู่ในส่วนที่เป็นการดำเนินการทางธุรกิจปกติของบริษัท ได้แก่ การให้บริการตรวจเอกซเรย์จุกแก่ลูกค้าของธีรวัฒน์ไมโครคลินิก การจ่ายค่าตอบแทนในรูปแบบค่าธรรมเนียมแพทย์แก่กรรมการของบริษัท สวัสดิการในการรักษาพยาบาลแก่กรรมการ รวมทั้งการซื้ออาหารจากคุณณรงค์ เหล่าไพบุลย์ ทั้งนี้ รายการการใช้บริการเครื่องตรวจ Audiogram ของธีรวัฒน์ไมโครคลินิก จะไม่เกิดขึ้นหลังจากการเดือนพฤศจิกายน 2560 เนื่องจากบริษัทได้ทำการซื้อเครื่องมือดังกล่าวจากธีรวัฒน์ไมโครคลินิก มาดำเนินการเองแล้ว ตามความเห็นชอบของกรรมการบริษัทและกรรมการตรวจสอบ

อย่างไรก็ดี บริษัทจะดำเนินการทำรายการข้างต้นด้วยความโปร่งใสและปฏิบัติตามนโยบายการทำรายการระหว่างกันของบริษัทและสอดคล้องกับข้อกำหนดของสำนักงาน ก.ล.ต. ตลาดหลักทรัพย์ และหน่วยงานอื่น ๆ ที่เกี่ยวข้องอย่างเคร่งครัด





การวิเคราะห์และคำอธิบายของฝ่ายจัดการ

ภาพรวมผลการดำเนินงานที่ผ่านมา

บริษัทประกอบธุรกิจการให้บริการทางการแพทย์ ภายใต้ชื่อโรงพยาบาลราชพฤกษ์ ดำเนินงานภายใต้บริษัท โรงพยาบาลราชพฤกษ์ จำกัด (มหาชน) โดย ณ วันที่ 31 ธันวาคม 2560 บริษัทมีห้องตรวจจำนวน 12 ห้อง และเตียงให้บริการจำนวน 55 เตียง

รายได้จากกิจการโรงพยาบาลของบริษัทในปี 2558-2560 เติบโตเฉลี่ยต่อปี (CAGR) ร้อยละ 4.0 โดยในปี 2558-2560 รายได้จากกลุ่มผู้ป่วยนอกเพิ่มขึ้นเฉลี่ยต่อปี (CAGR) ในอัตราร้อยละ 2.1 ซึ่งมีผลจากการที่รายได้ผู้ป่วยนอกเฉลี่ยต่อครั้งมีการเพิ่มขึ้นอย่างต่อเนื่อง ในส่วนของรายได้จากผู้ป่วยใน ในปี 2558-2560 เพิ่มขึ้นเฉลี่ยต่อปี (CAGR) ในอัตราร้อยละ 5.5 ซึ่งมีปัจจัยหลักจากผลจากการเพิ่มของรายได้เฉลี่ยต่อเตียงต่อวันที่เติบโตต่อเนื่อง และจากจำนวนวันนอนผู้ป่วยในที่เพิ่มขึ้น ทั้งนี้ ส่วนหนึ่งเกิดจากการเปลี่ยนแปลงสภาพอากาศและสิ่งแวดล้อม ซึ่งส่งผลให้เกิดภาวะการเจ็บป่วยขึ้นบ่อย

ต้นทุนกิจการโรงพยาบาลมีรายการหลัก ได้แก่ ค่าใช้จ่ายเกี่ยวกับพนักงานทางการแพทย์ ค่าแพทย์ ต้นทุนยาและเวชภัณฑ์ วัสดุสิ้นเปลืองทางการแพทย์ โดยสัดส่วนของต้นทุนกิจการโรงพยาบาลเทียบรายได้รวม ในปี 2558-2560 คิดเป็นร้อยละ 71.0, ร้อยละ 65.7 และร้อยละ 66.6 ตามลำดับ ซึ่งสัดส่วนต้นทุนกิจการโรงพยาบาล ในปี 2559 ลดลงจากปี 2558 เนื่องจาก บริษัทสามารถควบคุมต้นทุนได้มีประสิทธิภาพมากยิ่งขึ้น ประกอบกับการเติบโตโดดเด่นของรายได้จากผู้ป่วยใน ในขณะที่รายได้ในช่วงไตรมาสที่ 1 ของปี 2560 ลดลงค่อนข้างมาก ทำให้ต้นทุนกิจการโรงพยาบาลมีสัดส่วนที่สูงขึ้นเมื่อเทียบกับรายได้เมื่อเทียบกับปี 2559 เนื่องจากบริษัทมีต้นทุนคงที่บางส่วนที่ไม่สามารถลดลงได้ในภาวะที่มีการหดตัวของรายได้ ในส่วนของกำไรสุทธิในปี 2558-2560 เติบโตเฉลี่ยต่อปี (CAGR) ในอัตราร้อยละ 18.4 ตามทิศทางกำไรสุทธิของรายได้กิจการโรงพยาบาล

วิเคราะห์ผลการดำเนินงาน

รายได้จากกิจการโรงพยาบาล

บริษัทแบ่งรายได้จากกิจการโรงพยาบาล ออกเป็น 2 กลุ่มหลักตามประเภทของผู้ป่วย ได้แก่ ผู้ป่วยนอก (OPD) และ ผู้ป่วยใน (IPD) โดยมีรายละเอียดตามตารางต่อไปนี้

รายได้จากกิจการโรงพยาบาล

รายได้จากกิจการโรงพยาบาล	ปี 2558		ปี 2559		ปี 2560	
	ล้านบาท	ร้อยละ	ล้านบาท	ร้อยละ	ล้านบาท	ร้อยละ
ผู้ป่วยนอก (OPD)	172.32	45.1	175.66	42.9	179.66	43.5
ผู้ป่วยใน (IPD)	209.82	54.9	234.14	57.1	233.36	56.5
รายได้จากกิจการโรงพยาบาล	382.14	100.0	409.80	100.0	413.02	100.0



ในช่วงปี 2558-2560 รายได้จากกิจการโรงพยาบาลเติบโตอย่างต่อเนื่อง โดยมีรายได้ 382.1 ล้านบาท, 409.8 ล้านบาท และ 413.0 ล้านบาทตามลำดับ การเติบโตเฉลี่ยต่อปี (CAGR) คิดเป็นอัตราร้อยละ 4.0 ซึ่งมีผลจากการปรับเพิ่มค่าบริการ ได้แก่ ค่าธรรมเนียมแพทย์ ค่ายาและเวชภัณฑ์ ค่าตรวจวิเคราะห์โรค เป็นต้น นอกจากนี้ การมีคุณภาพและมาตรฐานในการให้บริการรักษาพยาบาลของบริษัทส่งผลให้ประชาชนในจังหวัดขอนแก่นและจังหวัดใกล้เคียงให้ความไว้วางใจ และมีความเชื่อมั่นเพิ่มขึ้นโดยตลอด จึงมีปริมาณความต้องการใช้บริการโรงพยาบาลเพิ่มสูงขึ้นอย่างต่อเนื่อง ประกอบกับประชาชนมีความตื่นตัวในการใส่ใจต่อสุขภาพมากยิ่งขึ้น โดยเฉพาะอย่างยิ่งจากสถานการณ์ที่มีภาวะโรคใหม่และโรคที่มีความรุนแรงซับซ้อนมากขึ้น ประชาชนจึงให้ความสำคัญกับการทำประกันสุขภาพเพิ่มขึ้น เป็นผลให้มีความสามารถในการเข้ารับการรักษาพยาบาลในโรงพยาบาลเอกชนที่สูงขึ้น นับเป็นปัจจัยบวกที่สนับสนุนต่อธุรกิจโรงพยาบาล

ทั้งนี้ ในปี 2558-2560 รายได้จากกลุ่มผู้ป่วยนอกเพิ่มขึ้นเฉลี่ยต่อปี (CAGR) ในอัตราร้อยละ 2.1 โดยรายได้จากกลุ่มผู้ป่วยนอกในปี 2558-2560 คิดเป็นสัดส่วนร้อยละ 45.1, ร้อยละ 42.9 และร้อยละ 43.5 ของรายได้จากกิจการโรงพยาบาลตามลำดับ

ในส่วนของรายได้จากผู้ป่วยในปี 2558-2560 เพิ่มขึ้นเฉลี่ยต่อปี (CAGR) ในอัตราร้อยละ 5.5 โดยรายได้จากกลุ่มผู้ป่วยใน ในปี 2558-2560 คิดเป็นสัดส่วนร้อยละ 54.9, ร้อยละ 57.1 และร้อยละ 56.5 ของรายได้จากกิจการโรงพยาบาลตามลำดับ

ทั้งนี้ บริษัทมีแผนการลงทุนขยายกิจการโรงพยาบาล โดยการก่อสร้างโรงพยาบาลแห่งใหม่ขนาด 202 เตียง เพื่อเพิ่มความสามารถในการรองรับผู้ป่วยในอนาคต ซึ่งปัจจุบันโครงการดังกล่าวกำลังอยู่ระหว่างการก่อสร้างในส่วนของอาคาร โดย ณ วันที่ 14 มีนาคม 2561 ความคืบหน้าในการก่อสร้างคิดอัตราส่วนประมาณร้อยละ 93.82% ของโครงการทั้งหมด

(โปรดพิจารณารายละเอียดเพิ่มเติมในหัวข้อ ส่วนที่ 1 การประกอบธุรกิจข้อ 5. โครงการในอนาคต)

รายได้จากกิจการโรงพยาบาลแบ่งตามประเภทมีรายละเอียดดังต่อไปนี้

รายได้จากผู้ป่วยนอก

ผู้ป่วยนอก	หน่วย	ปี 2558	ปี 2559	ปี 2560	เติบโตเฉลี่ยต่อปี (CAGR) ร้อยละ
รายได้ - ผู้ป่วยนอก (OPD)	ล้านบาท	172.32	175.66	179.66	2.1
จำนวนการใช้บริการ - ผู้ป่วยนอก	ครั้ง	109,372	106,228	103,818	(2.6)
รายได้ผู้ป่วยนอกเฉลี่ยต่อครั้ง	บาท/ครั้ง	1,576	1,654	1,731	4.8

รายได้จากผู้ป่วยนอก ปี 2558-2560 เพิ่มขึ้นเฉลี่ยต่อปี (CAGR) ในอัตราร้อยละ 2.1 โดยปัจจัยการเติบโตหลักมาจากรายได้ผู้ป่วยนอกเฉลี่ยต่อครั้ง โดยระหว่างปี 2558-2560 รายได้ผู้ป่วยนอกเฉลี่ยต่อครั้งเพิ่มขึ้นเฉลี่ยต่อปี (CAGR) ในอัตราร้อยละ 4.8 ซึ่งมีผลจากการปรับเพิ่มค่าบริการตามนโยบายปกติของบริษัท ได้แก่ ค่าธรรมเนียมแพทย์ ค่ายาและเวชภัณฑ์ ค่าตรวจวิเคราะห์โรค เป็นต้น



รายได้จากผู้ป่วยใน

ผู้ป่วยใน	หน่วย	ปี 2558	ปี 2559	ปี 2560	เติบโตเฉลี่ยต่อปี (CAGR) ร้อยละ
รายได้ - ผู้ป่วยใน (IPD)	ล้านบาท	209.82	234.14	233.36	5.5
จำนวนวันนอนผู้ป่วยใน	เตียง/ปี	18,412	18,596	18,492	0.4
รายได้ผู้ป่วยในเฉลี่ยต่อเตียง	บาท/เตียง/วัน	11,396	12,591	12,620	5.2

รายได้จากกลุ่มผู้ป่วยในปี 2558-2560 เพิ่มขึ้นเฉลี่ยต่อปี (CAGR) ในอัตราร้อยละ 5.5 โดยปัจจัยหลักเป็นการเติบโตในส่วนของรายได้ผู้ป่วยในเฉลี่ยต่อเตียง ซึ่งเพิ่มขึ้นเฉลี่ยต่อปี (CAGR) ในอัตราร้อยละ 5.2 ส่วนจำนวนวันนอนของผู้ป่วยใน มีการเพิ่มขึ้นเฉลี่ยต่อปี (CAGR) ในอัตราร้อยละ 0.4 ทั้งนี้ มีผลจากการปรับเพิ่มค่าบริการตามนโยบายปกติของบริษัทได้แก่ ค่าธรรมเนียมแพทย์ ค่ายาและเวชภัณฑ์ ค่าตรวจวิเคราะห์โรค เป็นต้น ประกอบกับเกิดจากการเปลี่ยนแปลงสภาพอากาศและสิ่งแวดล้อม ซึ่งส่งผลให้เกิดภาวะการเจ็บป่วยขึ้นบ่อย

ต้นทุนกิจการโรงพยาบาล

ต้นทุนกิจการโรงพยาบาลในปี 2558-2560 มีจำนวน 275.8 ล้านบาท, 273.5 ล้านบาท และ 282.8 ล้านบาท ตามลำดับ โดยสัดส่วนต้นทุนกิจการโรงพยาบาลต่อรายได้รวมในปี 2558-2560 คิดเป็นอัตราร้อยละ 71.0, ร้อยละ 65.7 และร้อยละ 66.6 ตามลำดับ พบว่า สัดส่วนต้นทุนกิจการโรงพยาบาลต่อรายได้รวมลดลง เนื่องจากบริษัทสามารถควบคุมต้นทุนได้อย่างมีประสิทธิภาพมากยิ่งขึ้น โดยเฉพาะต้นทุนด้านยา เวชภัณฑ์ วัสดุสิ้นเปลือง ซึ่งเป็นผลจากการปรับปรุงระบบควบคุมภายในที่มีประสิทธิภาพมากยิ่งขึ้น อาทิเช่น การเบิกจ่ายยา เวชภัณฑ์ และวัสดุสิ้นเปลืองต่าง ๆ เป็นต้น ประกอบกับปัจจัยบวกจากการเติบโตของรายได้จากกิจการโรงพยาบาลในปี 2559 ทำให้มีความคุ้มค่าทางในเชิงการบริหารต้นทุนคงที่ เช่น ค่าใช้จ่ายเกี่ยวกับบุคลากรทางการแพทย์ ค่าอาคารสถานที่ และสาธารณูปโภค เป็นต้น ส่วนในปี 2560 แม้ว่าในช่วงไตรมาสที่ 1 รายได้ของบริษัทจะลดลงตามภาวะเศรษฐกิจ แต่ในช่วงระยะเวลาที่เหลือของปี 2560 บริษัทก็มีรายได้เพิ่มขึ้นในสัดส่วนที่ชดเชยการลดลงในไตรมาสแรก จึงทำให้สัดส่วนต้นทุนโรงพยาบาลเทียบกับรายได้ของปี 2560 เพิ่มสูงกว่าปี 2559 เพียงเล็กน้อย

กำไรขั้นต้น

กำไรขั้นต้น	หน่วย	ปีบัญชี สิ้นสุดวันที่ 31 ธันวาคม		
		2558	2559	2560
กำไรขั้นต้น	ล้านบาท	106.69	136.26	130.21
อัตรากำไรขั้นต้น	ร้อยละ	27.89	33.25	31.53

ในปี 2558, ปี 2559 และปี 2560 บริษัทมีอัตรากำไรขั้นต้นคิดเป็นอัตราร้อยละ 27.89, 33.25 และ 31.53 ตามลำดับ โดยในปี 2559 บริษัทมีอัตรากำไรขั้นต้นเพิ่มสูงขึ้น เนื่องจาก รายได้จากกิจการโรงพยาบาลในปี 2559 เทียบกับปี 2558 เติบโตในอัตราร้อยละ 7.1 ส่วนในปี 2560 อัตรากำไรขั้นต้นลดลง เนื่องจากการลดลงของรายได้ในไตรมาสที่ 1 ซึ่งเกิดจากภาวะเศรษฐกิจ ส่งผลให้รายได้รวมของปี 2560 ไม่เป็นไปตามที่ประมาณการไว้



รายได้อื่น

รายได้อื่นหลักประกอบด้วย รายได้ดอกเบี้ยรับ รายได้ค่าเช่า และเงินสนับสนุนการขายจากผู้ผลิต ซึ่งเป็นรายได้ที่ไม่เกี่ยวข้องกับการให้บริการรักษาพยาบาลโดยตรง โดยปี 2558 – 2560 บริษัทมีรายได้อื่นเทียบรายได้รวม คิดเป็นอัตราส่วนร้อยละ 1.5, ร้อยละ 1.6 และร้อยละ 2.7 ตามลำดับ

ค่าใช้จ่ายในการขาย

ค่าใช้จ่ายในการขาย ได้แก่ ค่าใช้จ่ายการตลาดและค่าใช้จ่ายพนักงานด้านการขาย โดยในปี 2558-2560 ค่าใช้จ่ายในการขายอยู่ที่จำนวน 1.28 ล้านบาท, 1.87 ล้านบาท และ 3.85 ล้านบาทตามลำดับ ซึ่งในระหว่างปี 2558 – 2560 ค่าใช้จ่ายในการขายเปรียบเทียบกับรายได้รวม คิดเป็นสัดส่วนร้อยละ 0.3, ร้อยละ 0.4 และร้อยละ 0.9 ตามลำดับ

ค่าใช้จ่ายในการบริหาร

ค่าใช้จ่ายในการบริหาร ได้แก่ ค่าใช้จ่ายเกี่ยวกับพนักงานด้านบริหาร ค่าที่ปรึกษา ค่าเสื่อมราคา ค่าธรรมเนียมธนาคาร เป็นต้น โดยค่าใช้จ่ายเกี่ยวกับพนักงานด้านบริหารเป็นค่าใช้จ่ายหลักของค่าใช้จ่ายในการบริหาร

บริษัทมีค่าใช้จ่ายในการบริหารปี 2558-2560 จำนวน 49.81 ล้านบาท, 53.44 ล้านบาท และ 57.23 ล้านบาทตามลำดับ โดยสัดส่วนค่าใช้จ่ายในการบริหารเปรียบเทียบกับรายได้รวม คิดเป็นสัดส่วนร้อยละ 12.8, ร้อยละ 12.8 และร้อยละ 13.5 ตามลำดับ โดยสัดส่วนค่าใช้จ่ายในการบริหารปี 2560 เพิ่มขึ้น เนื่องจาก บริษัทมีค่าใช้จ่ายในการเตรียมความพร้อมเพื่อเข้าจดทะเบียนในตลาดหลักทรัพย์ต่าง ๆ อาทิเช่น ค่าที่ปรึกษา ค่าใช้จ่ายในการปรับปรุงระบบการบริหารงานและระบบควบคุมภายใน รวมทั้งค่าธรรมเนียมการสอบบัญชี และค่าดำเนินการเกี่ยวกับการเข้าจดทะเบียนในตลาดหลักทรัพย์ต่าง ๆ นอกจากนี้ บริษัทได้มีการเพิ่มจำนวนพนักงานเพื่อรองรับการขยายการบริหารระบบงานของบริษัทและรองรับการขยายตัวของจำนวนผู้ป่วย ตลอดจนมีค่าใช้จ่ายในการสื่อสารกับผู้รับบริการในงานบริการทั่วไป และการสร้างการรับรู้โครงการโรงพยาบาลแห่งใหม่ด้วย

ค่าใช้จ่ายอื่น – ขาดทุนจากการตัดจำหน่ายสินทรัพย์ถาวร

ค่าใช้จ่ายอื่น ได้แก่ ค่าใช้จ่ายจากการตัดจำหน่ายสินทรัพย์ถาวร โดยในปี 2558-2560 มีจำนวน 0.14 ล้านบาท, 0.05 ล้านบาท และ 0.20 ล้านบาทตามลำดับ

ต้นทุนทางการเงิน

บริษัทมีต้นทุนทางการเงินปี 2558-2560 เป็นจำนวน 4.02 ล้านบาท, 2.92 ล้านบาท และ 2.77 ล้านบาทตามลำดับ สัดส่วนต้นทุนทางการเงินต่อรายได้รวมลดลงอย่างต่อเนื่อง โดยมีสัดส่วนร้อยละ 1.0, ร้อยละ 0.7 และร้อยละ 0.7 ตามลำดับ เนื่องจาก เงินกู้ยืมระยะยาวที่ลดลงจากการจ่ายชำระเงินต้นอย่างต่อเนื่อง รวมทั้งบริษัทมีรายได้เพิ่มขึ้นอย่างต่อเนื่อง

ภาษีเงินได้

บริษัทมีค่าใช้จ่ายภาษีในปี 2558-2560 จำนวน 12.29 ล้านบาท, 16.69 ล้านบาท และ 14.52 ล้านบาทตามลำดับ โดยสัดส่วนภาษีเงินได้ต่อรายได้รวมอยู่ในระดับใกล้เคียงกันที่ร้อยละ 3.2, ร้อยละ 4.0 และร้อยละ 3.4 ตามลำดับ



กำไรสุทธิ

กำไรสุทธิของบริษัทปี 2558-2560 อยู่ที่ 44.99 ล้านบาท, 67.90 ล้านบาท และ 63.04 ล้านบาท ตามลำดับ คิดเป็นอัตรากำไรสุทธิร้อยละ 11.6, ร้อยละ 16.3 และร้อยละ 14.6 ตามลำดับ โดยอัตรากำไรสุทธิปี 2560 บริษัทมีอัตรากำไรสุทธิลดลง เนื่องจากการลดลงของรายได้ในไตรมาสแรกของปี ซึ่งส่งผลให้รายได้รวมของปี 2560 ไม่เป็นไปตามที่ประมาณการไว้ โดยรายได้รวมเติบโตขึ้นเพียงร้อยละ 0.8 ในขณะที่ในช่วงระยะเวลาที่รายได้ลด บริษัทไม่สามารถลดต้นทุนบริการลงได้ในส่วนของต้นทุนคงที่ เช่น ค่าใช้จ่ายของบุคลากรทางการแพทย์ ค่าอาคารสถานที่ และค่าสาธารณูปโภค เป็นต้น ประกอบกับมีค่าใช้จ่ายเพิ่มขึ้นในส่วนของกรนำตลาดเข้าจดทะเบียนในตลาดหลักทรัพย์ และการเตรียมความพร้อมทั้งในด้านบุคลากรและการปรับปรุงระบบงานเพื่อเตรียมการย้ายโรงพยาบาลใหม่ด้วย

วิเคราะห์ฐานะการเงิน

สินทรัพย์

สินทรัพย์ของบริษัทแบ่งออกเป็น 2 ประเภท ประกอบด้วย สินทรัพย์หมุนเวียน ได้แก่ เงินสดและรายการเทียบเท่าเงินสด เงินลงทุนระยะสั้นกับสถาบันการเงิน ลูกหนี้การค้าและลูกหนี้อื่น สินค้าคงเหลือ และสินทรัพย์ไม่หมุนเวียน ได้แก่ อสังหาริมทรัพย์เพื่อการลงทุน ที่ดินอาคารและอุปกรณ์ เป็นต้น โดยสินทรัพย์รวมของบริษัท ณ วันที่ 31 ธันวาคม 2558 วันที่ 31 ธันวาคม 2559 วันที่ 31 ธันวาคม 2560 มีจำนวน 514.22 ล้านบาท, 721.30 ล้านบาท และ 1,689.34 ล้านบาท ตามลำดับ โดยมูลค่าสินทรัพย์ขยายตัวในช่วงปี 2558-2560 เป็นผลจากการที่บริษัทดำเนินการลงทุนก่อสร้างอาคารโรงพยาบาลแห่งใหม่

สินทรัพย์หมุนเวียน ณ วันที่ 31 ธันวาคม 2558, วันที่ 31 ธันวาคม 2559 และวันที่ 31 ธันวาคม 2560 จำนวน 226.94 ล้านบาท, 199.56 ล้านบาท และ 548.27 ล้านบาท ตามลำดับ โดยมีสัดส่วนสินทรัพย์หมุนเวียนต่อสินทรัพย์รวมปี 2558-2560 คิดเป็นร้อยละ 44.1, ร้อยละ 27.7 และร้อยละ 32.5 ตามลำดับ

สินทรัพย์ไม่หมุนเวียน ณ วันที่ 31 ธันวาคม 2558, วันที่ 31 ธันวาคม 2559 และวันที่ 31 ธันวาคม 2560 มีจำนวน 287.28 ล้านบาท, 521.74 ล้านบาท และ 1,141.07 ล้านบาท ตามลำดับ ทั้งนี้ รายการสินทรัพย์ไม่หมุนเวียนที่มีมูลค่าสูงสุด ได้แก่ ที่ดิน อาคาร และอุปกรณ์ ซึ่งมีสัดส่วนต่อสินทรัพย์รวมร้อยละ 52.3, ร้อยละ 69.3 และร้อยละ 65.6 ตามลำดับ ทั้งนี้ ในช่วงปี 2560 สัดส่วนของสินทรัพย์ไม่หมุนเวียนต่อสินทรัพย์รวมเพิ่มขึ้นจากปี 2559 เนื่องจาก บริษัทมีการบันทึกบัญชีสินทรัพย์ประเภทงานระหว่างก่อสร้างจากการลงทุนก่อสร้างอาคารโรงพยาบาลแห่งใหม่เพิ่มขึ้นจำนวน 614.01 ล้านบาท

เงินสดและรายการเทียบเท่าเงินสด และเงินลงทุนระยะสั้นกับสถาบันการเงิน

ณ วันที่ 31 ธันวาคม 2558, วันที่ 31 ธันวาคม 2559 และวันที่ 31 ธันวาคม 2560 บริษัทมีเงินสดและรายการเทียบเท่าเงินสดเป็นจำนวน 117.55 ล้านบาท, 57.67 ล้านบาท และ 168.54 ล้านบาท ตามลำดับ

เงินลงทุนระยะสั้นกับสถาบันการเงิน ได้แก่ เงินฝากประจำธนาคารที่มีระยะเวลาการฝากมากกว่า 3 เดือน โดย ณ วันที่ 31 ธันวาคม 2558, วันที่ 31 ธันวาคม 2559 และวันที่ 31 ธันวาคม 2560 มีจำนวน 80.00 ล้านบาท, 110.00 ล้านบาท และ 350.00 ล้านบาท ตามลำดับ โดยเงินสดและรายการเทียบเท่าเงินสด รวมทั้งเงินลงทุนระยะสั้นกับสถาบันการเงินอยู่ในระดับสูง เนื่องจาก ผลประกอบการของบริษัทที่มีกำไรอย่างต่อเนื่อง ประกอบกับบริษัทมีการเพิ่มทุนในช่วงดังกล่าวเพื่อเตรียมรองรับการลงทุนก่อสร้างอาคารโรงพยาบาลแห่งใหม่



ลูกหนี้การค้า (สุทธิ)

ลูกหนี้การค้า ณ วันที่ 31 ธันวาคม 2558, วันที่ 31 ธันวาคม 2559 และวันที่ 31 ธันวาคม 2560 แยกรายละเอียดตามอายุการค้าชำระแสดงตามตาราง ดังนี้

ลูกหนี้การค้า	31 ธันวาคม 2558		31 ธันวาคม 2559		31 ธันวาคม 2560	
	ล้านบาท	ร้อยละ	ล้านบาท	ร้อยละ	ล้านบาท	ร้อยละ
ยังไม่ถึงกำหนดชำระ	9.87	55.3	10.29	51.9	10.56	56.4
เกินกำหนดชำระ						
1-30 วัน	5.05	28.3	5.67	28.6	5.36	28.6
31-60 วัน	0.94	5.3	1.68	8.5	0.88	4.7
61-90 วัน	0.34	1.9	0.17	0.9	0.64	3.4
91-180 วัน	0.43	2.4	0.51	2.6	0.17	0.9
180-365 วัน	0.27	1.5	0.34	1.7	0.23	1.2
365 วันขึ้นไป	0.44	2.5	0.16	0.8	0.04	0.2
รวม	17.35	97.3	18.82	94.9	17.88	95.5
หัก ค่าเผื่อหนี้สงสัยจะสูญ	(0.67)	(3.7)	(0.49)	(2.5)	(0.33)	(1.8)
รวม	16.68	93.6	18.33	92.4	17.55	93.8
ลูกหนี้การค้าที่ยังไม่ได้ออกใบแจ้งหนี้	1.11	6.2	1.48	7.5	1.15	6.1
ลูกหนี้การค้า - บริษัทอื่น (สุทธิ)	17.79	99.8	19.82	99.9	18.71	99.9
ลูกหนี้การค้า - กิจการที่เกี่ยวข้องกัน	0.04	0.2	0.01	0.1	0.01	0.1
รวมลูกหนี้การค้า (สุทธิ)	17.83	100.0	19.83	100.0	18.72	100.0

สัดส่วนลูกหนี้การค้าที่เกินกำหนดชำระไม่เกิน 90 วัน ณ วันที่ 31 ธันวาคม 2558, วันที่ 31 ธันวาคม 2559 และวันที่ 31 ธันวาคม 2560 มีสัดส่วนร้อยละ 90.9 ร้อยละ 89.8 ร้อยละ 93.2 ตามลำดับ โดยสัดส่วนดังกล่าวอยู่ในระดับสูง เป็นผลจากบริษัทมีนโยบายการควบคุมและบริหารลูกหนี้ให้เป็นไปตามนโยบายการเก็บหนี้ของบริษัทที่ได้วางไว้

โดยบริษัทกำหนดให้เครดิตทางการค้าของบริษัทแก่ลูกหนี้บริษัทประกัน อยู่ที่ประมาณ 30-60 วัน และกำหนดเกณฑ์การตั้งค่าเผื่อหนี้สงสัยจะสูญในอัตราร้อยละ 100 ในกรณีที่ลูกหนี้บริษัทประกันที่ค้างชำระนานเกินกว่า 6 เดือนขึ้นไป สำหรับลูกหนี้หน่วยงานราชการ ได้แก่ สำนักงานประกันสังคม กรมบัญชีกลาง กองทุนเงินทดแทน ผู้ประสบภัยจากการทำงาน และลูกหนี้ตั้งเบิกจากหน่วยงานภาครัฐอื่น ๆ เป็นต้น บริษัทได้กำหนดเกณฑ์ตั้งค่าเผื่อหนี้สงสัยจะสูญในอัตราร้อยละ 100 กรณีลูกหนี้ดังกล่าวค้างชำระนานเกิน 1 ปีขึ้นไป ส่วนลูกหนี้ทั่วไป บริษัทไม่ได้มีนโยบายในการให้เครดิต แต่กรณีเกิดรายการลูกหนี้ทั่วไป บริษัทได้กำหนดเกณฑ์การตั้งค่าเผื่อหนี้สงสัยจะสูญในอัตราร้อยละ 100 ในกรณีที่ลูกหนี้ทั่วไปที่ค้างชำระนานเกินกว่า 1 เดือนขึ้นไป

ในกรณีที่ลูกหนี้บริษัทประกันและลูกหนี้ทั่วไปค้างชำระนานเกินกว่า 1 ปีขึ้นไปนับจากวันที่ถึงกำหนดชำระ และบริษัทได้ติดตามทวงถามตามหลักเกณฑ์ที่สรรพากรกำหนดแล้ว บริษัทจะทำการตัดเป็นหนี้สูญทั้งจำนวน ส่วนลูกหนี้หน่วยงานราชการบริษัทได้มีนโยบายการตัดหนี้สูญลูกหนี้กลุ่มที่มีระยะเวลาการจ่ายชำระล่าช้านานเกิน 2 ปี



ลูกหนี้อื่น

ลูกหนี้อื่น รายการหลักประกอบด้วยค่าใช้จ่ายจ่ายล่วงหน้า ดอกเบี้ยค้างรับ รายได้ค่าบริการค้างรับ เป็นต้น โดย ณ วันที่ 31 ธันวาคม 2558, วันที่ 31 ธันวาคม 2559 และวันที่ 31 ธันวาคม 2560 บริษัทมีลูกหนี้อื่นเป็นจำนวน 0.51 ล้านบาท, 1.55 ล้านบาท และ 0.60 ล้านบาท ตามลำดับ

สินค้าคงเหลือ

สินค้าคงเหลือ (สุทธิ) ณ วันที่ 31 ธันวาคม 2558, วันที่ 31 ธันวาคม 2559 และวันที่ 31 ธันวาคม 2560 มีจำนวน 11.04 ล้านบาท, 10.51 ล้านบาท และ 10.42 ล้านบาท ตามลำดับ สำหรับช่วงปี 2558-2560 บริษัทมีระยะเวลาขายสินค้าเฉลี่ย เท่ากับ 14.2 วัน

หน่วย : ล้านบาท

สินค้าคงเหลือ (สุทธิ)	วันที่ 31 ธันวาคม		
	2558	2559	2560
ยาและเวชภัณฑ์	11.90	10.62	10.64
หัก ค่าเผื่อสินค้าเสื่อมคุณภาพ	(0.86)	(0.11)	(0.22)
สินค้าคงเหลือ (สุทธิ)	11.04	10.51	10.42

บริษัทมีการบริหารสินค้าคงคลังอย่างมีประสิทธิภาพ โดยมีการกำหนดให้เจ้าหน้าที่ประจำคลังสินค้า และห้องยาต้องทำการตรวจสอบยาและเวชภัณฑ์ในคลังสินค้าและหออผู้ป่วยอย่างต่อเนื่อง นอกจากนี้ บริษัทมีการบริหารความสัมพันธ์ที่ดีกับผู้จัดจำหน่ายยา ทำให้บริษัทสามารถขอเปลี่ยนคืนยาที่ใกล้หมดอายุกับผู้จัดจำหน่ายได้ นอกจากนี้ บริษัทมีนโยบายในการตั้งค่าเผื่อการด้อยค่าของสินค้าล้ำสมัยและเสื่อมสภาพ ในกรณีที่บริษัทไม่สามารถคืนยาดังกล่าวแก่ผู้จัดจำหน่ายได้

เงินฝากสถาบันการเงินที่ติดภาระค้ำประกัน

เงินฝากสถาบันการเงินที่ติดภาระค้ำประกัน เป็นผลสืบเนื่องจาก การขออนุญาตหนังสือค้ำประกันการจากสถาบันการเงิน โดย ณ วันที่ 31 ธันวาคม 2558, วันที่ 31 ธันวาคม 2559 และวันที่ 31 ธันวาคม 2560 มีจำนวน 0.90 ล้านบาท, 0.74 ล้านบาท และ 1.94 ล้านบาท ตามลำดับ ทั้งนี้ เพื่อค้ำประกันการใช้ไฟฟ้า และค้ำประกันการซื้อยาและเวชภัณฑ์

อสังหาริมทรัพย์เพื่อการลงทุน

อสังหาริมทรัพย์เพื่อการลงทุน ได้แก่ ที่ดินเปล่าบริเวณตำบลชุมแพ อำเภอชุมแพ จังหวัดขอนแก่น ซึ่งในปัจจุบันบริษัทยังไม่มีการใช้งานที่ดินดังกล่าว โดย ณ วันที่ 31 ธันวาคม 2558, วันที่ 31 ธันวาคม 2559 และวันที่ 31 ธันวาคม 2560 บันทึกบัญชีในราคาทุน จำนวน 12.00 ล้านบาท

ที่ดิน อาคาร และอุปกรณ์ (สุทธิ)

ณ วันที่ 31 ธันวาคม 2558, วันที่ 31 ธันวาคม 2559 และวันที่ 31 ธันวาคม 2560 บริษัทมีที่ดิน อาคาร และอุปกรณ์ จำนวน 268.77 ล้านบาท, 499.88 ล้านบาท และ 1,108.67 ล้านบาท ตามลำดับ โดยเพิ่มขึ้นอย่างมีนัยสำคัญ ณ วันที่ 31 ธันวาคม 2560 เนื่องจาก บริษัทมีงานระหว่างก่อสร้างเพิ่มขึ้น 614.01 ล้านบาท จากการลงทุนก่อสร้างอาคารโรงพยาบาลแห่งใหม่



สินทรัพย์ไม่มีตัวตน (สุทธิ)

สินทรัพย์ไม่มีตัวตน (สุทธิ) ของบริษัทได้แก่ โปรแกรมคอมพิวเตอร์ โดย ณ วันที่ 31 ธันวาคม 2558, วันที่ 31 ธันวาคม 2559 และวันที่ 31 ธันวาคม 2560 มีจำนวน 3.07 ล้านบาท, 6.98 ล้านบาท และ 6.34 ล้านบาท ตามลำดับ สินทรัพย์ดังกล่าวในปี 2559 เพิ่มขึ้นจากปี 2558 เนื่องจาก บริษัทลงทุนด้านโปรแกรมคอมพิวเตอร์และระบบสารสนเทศ เพื่อเตรียมพร้อมในการรองรับการเข้าจดทะเบียนในตลาดหลักทรัพย์ และเพื่อการขยายการดำเนินงานในอนาคต ส่วนในปี 2560 สินทรัพย์ไม่มีตัวตนลดลงจากปี 2559 จากการตัดค่าเสื่อมราคาตามปกติ

สินทรัพย์ภาษีเงินได้รอการตัดบัญชี (สุทธิ)

สินทรัพย์ภาษีเงินได้รอการตัดบัญชีเป็นรายการแสดงผลแตกต่างชั่วคราวระหว่าง การประเมินภาษีจากกำไรทางบัญชีกับกำไรตามเกณฑ์ภาษีอากร ทั้งนี้ ผลแตกต่างชั่วคราวดังกล่าวของบริษัทส่วนใหญ่เกิดจากรายการค่าเผื่อสินค้าล้าสมัย ภาระผูกพันผลประโยชน์พนักงาน และการเข้าซื้อสินทรัพย์ ซึ่งเป็นค่าใช้จ่ายทางบัญชี แต่ไม่นับเป็นค่าใช้จ่ายทางภาษี ส่งผลให้มูลค่าภาษีที่จ่ายจริงสูงกว่ามูลค่าภาษีทางบัญชีซึ่งคำนวณจากกำไรก่อนหักภาษีในงบการเงิน บริษัทจึงแสดงผลแตกต่างชั่วคราวดังกล่าวเป็นสินทรัพย์ในงบแสดงฐานะการเงิน โดย ณ วันที่ 31 ธันวาคม 2558, วันที่ 31 ธันวาคม 2559 และวันที่ 31 ธันวาคม 2560 มีจำนวน 2.51 ล้านบาท, 2.02 ล้านบาท และ 2.74 ล้านบาท ตามลำดับ

สินทรัพย์ไม่หมุนเวียนอื่น - เงินมัดจำ

บริษัทมีสินทรัพย์ไม่หมุนเวียนอื่น - เงินมัดจำ ซึ่ง ณ วันที่ 31 ธันวาคม 2558, วันที่ 31 ธันวาคม 2559 และวันที่ 31 ธันวาคม 2560 จำนวน 0.03 ล้านบาท, 0.12 ล้านบาท และ 0.34 ล้านบาท ตามลำดับ โดย ณ วันที่ 31 ธันวาคม 2560 มีจำนวนเพิ่มขึ้น เนื่องจาก บริษัทดำเนินการเช่าที่ดินพร้อมอาคารพาณิชย์ของกรมการไฟฟ้าแห่งประเทศไทย จำนวน 2 คูหา เพื่อใช้ในการประชาสัมพันธ์โรงพยาบาล โดยบริษัททำการจ่ายเงินมัดจำอาคารดังกล่าวจำนวน 0.2 ล้านบาท

หนี้สิน

หนี้สินหลักของบริษัทแบ่งออกเป็น หนี้สินหมุนเวียน และหนี้สินไม่หมุนเวียน ซึ่ง ณ วันที่ 31 ธันวาคม 2558, วันที่ 31 ธันวาคม 2559 และวันที่ 31 ธันวาคม 2560 บริษัทมีหนี้สินหมุนเวียน จำนวน 56.51 ล้านบาท, 131.95 ล้านบาท และ 386.83 ล้านบาท ตามลำดับ โดยสัดส่วนหนี้สินหมุนเวียนต่อหนี้สินรวม ณ วันที่ 31 ธันวาคม 2558, วันที่ 31 ธันวาคม 2559 และวันที่ 31 ธันวาคม 2560 มีสัดส่วนร้อยละ 41.8 ร้อยละ 63.9 และร้อยละ 96.7 ตามลำดับ ในปี 2559 ได้จัดรายการทางบัญชีใหม่ โดยจัดเงินประกันผลงานก่อสร้างเป็นเจ้าหนี้การค้าและเจ้าหนี้อื่น และในปี 2560 ได้ทำการจัดรายการทางบัญชีใหม่ในส่วนของเงินกู้ยืมสถาบันการเงินที่ถึงกำหนดชำระภายในหนึ่งปี เป็นหนี้สินหมุนเวียน

หนี้สินไม่หมุนเวียน ณ วันที่ 31 ธันวาคม 2558, วันที่ 31 ธันวาคม 2559 และวันที่ 31 ธันวาคม 2560 มีจำนวน 78.70 ล้านบาท, 74.68 ล้านบาท และ 13.32 ล้านบาท ตามลำดับ ซึ่งเป็นรายการภาระผูกพันผลประโยชน์พนักงาน ในปี 2560 มีสัดส่วนลดลงจากการจัดรายการทางบัญชีใหม่ในส่วนของเงินกู้ยืมสถาบันการเงินที่ถึงกำหนดชำระภายในหนึ่งปีเป็นหนี้สินหมุนเวียนดังกล่าวข้างต้น

เจ้าหนี้การค้า

เจ้าหนี้การค้าของบริษัท ณ วันที่ 31 ธันวาคม 2558, วันที่ 31 ธันวาคม 2559 และวันที่ 31 ธันวาคม 2560 มีจำนวน 16.71 ล้านบาท, 15.51 ล้านบาท และ 16.33 ล้านบาท ตามลำดับ โดยระยะเวลาชำระหนี้เฉลี่ยของบริษัท ณ วันที่ 31 ธันวาคม 2558, วันที่ 31 ธันวาคม 2559 และวันที่ 31 ธันวาคม 2560 เท่ากับ 22 วัน, 21 วัน และ 20 วัน ตามลำดับ



เจ้าหนี้อื่น

เจ้าหนี้อื่น ได้แก่ ค่าแพทย์ค้างจ่าย เงินเดือนค้างจ่าย ค่าบริการวิชาชีพค้างจ่าย เป็นต้น โดย ณ วันที่ 31 ธันวาคม 2558, วันที่ 31 ธันวาคม 2559 และวันที่ 31 ธันวาคม 2560 มีจำนวน 20.54 ล้านบาท, 102.81 ล้านบาท และ 294.20 ล้านบาท ตามลำดับ โดย ณ วันที่ 31 ธันวาคม 2559 และ วันที่ 31 ธันวาคม 2560 มีรายการเจ้าหนี้สินทรัพย์ถาวรที่เกิดจากการก่อสร้างโรงพยาบาลใหม่จำนวน 56.47 และ 210.16 ล้านบาท ตามลำดับ

เงินกู้ยืมระยะยาวจากสถาบันการเงิน

บริษัทมีวงเงินกู้ยืมจากสถาบันการเงิน 1 แห่ง โดย ณ วันที่ 31 ธันวาคม 2559 มีมูลค่าวงเงินกู้ยืมรวม 620 ล้านบาท โดยแบ่งเป็น วงเงินเบิกเกินบัญชี 10.00 ล้านบาท และวงเงินกู้ระยะยาว 610 ล้านบาท ซึ่งวงเงินทั้งหมดมีหลักประกันเป็นที่ดินและอาคารโรงพยาบาลของบริษัทโดย ณ วันที่ 31 ธันวาคม 2558 วันที่ 31 ธันวาคม 2559 วันที่ 31 ธันวาคม 2560 บริษัทมีเงินกู้ยืมระยะยาวจากสถาบันการเงินจำนวน 68.07 ล้านบาท 63.81 ล้านบาท และ 63.94 ล้านบาท ตามลำดับ

หนี้สินหมุนเวียนอื่น

หนี้สินหมุนเวียนอื่น รายการหลักประกอบด้วย ภาษีเงินได้หัก ณ ที่จ่ายค้างจ่าย และเงินประกันสังคมค้างจ่าย โดย ณ วันที่ 31 ธันวาคม 2558, วันที่ 31 ธันวาคม 2559 และวันที่ 31 ธันวาคม 2560 มีจำนวน 11.56 ล้านบาท, 5.16 ล้านบาท และ 4.72 ล้านบาท ตามลำดับ โดยหนี้สินหมุนเวียนอื่น ณ วันที่ 31 ธันวาคม 2559 และ วันที่ 31 ธันวาคม 2560 ลดลงเนื่องจากในปี 2559 และปี 2560 บริษัทได้จัดรายการทางบัญชีใหม่ โดยจัดเงินประกันผลงานก่อสร้างเป็นเจ้าหนี้การค้าและเจ้าหนี้อื่น (รายละเอียดตามที่แสดงในหัวข้อเจ้าหนี้อื่น)

หนี้สินตามสัญญาเช่าการเงิน

หนี้สินตามสัญญาเช่าการเงินเกี่ยวกับอุปกรณ์ เครื่องมือเครื่องใช้ และยานพาหนะ โดย ณ วันที่ 31 ธันวาคม 2558, วันที่ 31 ธันวาคม 2559 และวันที่ 31 ธันวาคม 2560 มีจำนวน 0.47 ล้านบาท, 0.27 ล้านบาท และ 0.06 ล้านบาท ตามลำดับ

ภาระผูกพันผลประโยชน์พนักงาน

หนี้สินภาระผูกพันผลประโยชน์พนักงานของบริษัทเป็นโครงการเกษียณอายุ ตามอัตราเงินเดือนเดือนสุดท้าย ซึ่งให้ผลประโยชน์แก่พนักงานในรูปการประกันระดับเงินเกษียณอายุที่จะได้รับ โดยผลประโยชน์ที่ให้จะขึ้นอยู่กับระยะเวลาการทำงานและเงินเดือนในปีสุดท้ายของพนักงานก่อนที่จะเกษียณอายุ ทำการคำนวณโดยนักคณิตศาสตร์ประกันภัย ซึ่งประมาณการจากมูลค่าปัจจุบันของกระแสเงินสดที่คาดว่าจะต้องจ่ายในอนาคต โดยข้อสมมติฐานหลักในการประมาณ อาทิเช่น อัตราการเพิ่มขึ้นของเงินเดือนพนักงาน อัตราการหมุนเวียนพนักงาน อายุเกษียณ เป็นต้น ทั้งนี้ ณ วันที่ 31 ธันวาคม 2558, วันที่ 31 ธันวาคม 2559 และวันที่ 31 ธันวาคม 2560 บริษัทมีภาระผูกพันผลประโยชน์พนักงานเป็นจำนวน 11.98 ล้านบาท, 10.82 ล้านบาท และ 13.32 ล้านบาท ตามลำดับ

ภาระผูกพัน

ณ วันที่ 31 ธันวาคม 2560 บริษัทมีภาระผูกพันรวมจำนวน 311.77 ล้านบาท โดยเป็นภาระผูกพันรายจ่ายฝ่ายทุนจำนวน 310.93 ล้านบาท จากการจ้างเหมาก่อสร้างอาคารและส่วนปรับปรุงอาคาร และภาระผูกพันตามสัญญาเช่าดำเนินงานจำนวน 0.84 ล้านบาท จากสัญญาเช่าดำเนินงานที่ไม่สามารถยกเลิกได้เกี่ยวกับสำนักงานและอุปกรณ์สำนักงาน และสัญญาว่าจ้างที่ปรึกษา



ส่วนของผู้ถือหุ้น

ณ วันที่ 31 ธันวาคม 2558, วันที่ 31 ธันวาคม 2559 และวันที่ 31 ธันวาคม 2560 บริษัทมีส่วนของผู้ถือหุ้นจำนวน 379.00 ล้านบาท, 514.67 ล้านบาท และ 1,289.19 ล้านบาท ตามลำดับ ส่วนของผู้ถือหุ้นเพิ่มขึ้นอย่างต่อเนื่องเนื่องจากการเพิ่มทุนอย่างต่อเนื่อง เพื่อเตรียมรองรับการลงทุนก่อสร้างอาคารโรงพยาบาลแห่งใหม่ ซึ่งสรุปการเพิ่มทุนในช่วงระหว่างปี 2558 - 2560 ดังนี้

- ปี 2558 เพิ่มทุนโดยการออกและเสนอขายหุ้นสามัญ 23.63 ล้านบาท จำนวน 2,362,500 หุ้น ในมูลค่าที่ตราไว้หุ้นละ 10.00 บาท และเพิ่มทุนหุ้นสามัญ 123.63 ล้านบาท จำนวน 12,362,500 หุ้น ในมูลค่าที่ตราไว้หุ้นละ 10.00 บาท
- ปี 2559 เพิ่มทุนโดยการออกและเสนอขายหุ้นสามัญ 52.72 ล้านบาท จำนวน 5,272,000 หุ้น ราคาที่ตราไว้หุ้นละ 10 บาท โดยจำหน่ายในราคาหุ้นละ 22.80 บาท มีส่วนเกินมูลค่าหุ้น 67.28 ล้านบาท
- ปี 2560 เพิ่มทุนโดยการออกและเสนอขายหุ้นสามัญให้แก่ประชาชนทั่วไปเป็นครั้งแรก 163.78 ล้านบาท จำนวน 163,780,000 หุ้น ในราคาที่ตราไว้หุ้นละ 1 บาท ในราคาหุ้นละ 4.80 บาท มีส่วนเกินมูลค่าหุ้น 602.26 ล้านบาท

วิเคราะห์โครงสร้างทางการเงิน

อัตราส่วนนโยบายการเงินหลักของบริษัทมีดังนี้

- อัตราส่วนหนี้สินต่อส่วนของผู้ถือหุ้น ณ วันที่ 31 ธันวาคม 2558, วันที่ 31 ธันวาคม 2559 และวันที่ 31 ธันวาคม 2560 เท่ากับ 0.36 เท่า, 0.40 เท่า และ 0.31 เท่า ตามลำดับ
- อัตราส่วนความสามารถในการชำระดอกเบี้ย ณ วันที่ 31 ธันวาคม 2558, วันที่ 31 ธันวาคม 2559 และวันที่ 31 ธันวาคม 2560 เท่ากับ 23.20 เท่า, 35.25 เท่า และ 34.87 เท่า ตามลำดับ

วิเคราะห์สภาพคล่อง

กระแสเงินสด

รายละเอียดแหล่งที่มาและแหล่งใช้ไปของกระแสเงินสดแยกตามประเภท สรุปตามตาราง ดังต่อไปนี้

หน่วย : ล้านบาท

กระแสเงินสด	ปีบัญชี สิ้นสุดวันที่ 31 ธันวาคม		
	2558	2559	2560
เงินสดสุทธิได้มา (ใช้ไป) จากกิจกรรมการดำเนินงาน	81.02	86.25	82.07
เงินสดสุทธิได้มา (ใช้ไป) จากกิจกรรมการลงทุน	21.53	(207.17)	(678.15)
เงินสดสุทธิได้มา (ใช้ไป) จากกิจกรรมจัดหาเงิน	(2.41)	61.04	706.94
เงินสดและรายการเทียบเท่าเงินสดเพิ่มขึ้น (ลดลง) สุทธิ	100.14	(59.88)	110.87
เงินสดและรายการเทียบเท่าเงินสด ต้นงวด	17.40	117.55	57.67
เงินสดและรายการเทียบเท่าเงินสด ปลายงวด	117.55	57.67	168.54



กระแสเงินสดสุทธิได้มาจากกิจกรรมการดำเนินงานปี 2558 และปี 2559 มีจำนวน 81.02 ล้านบาท และ 86.25 ล้านบาท ตามลำดับ ส่วนในปี 2560 บริษัทมีกระแสเงินสดจากกิจกรรมการดำเนินงานลดลงจากปี 2559 จำนวน 4.18 ล้านบาท ปัจจัยหลักเนื่องจาก กำไรจากการดำเนินงานที่ลดลง ทั้งนี้ ในปี 2560 บริษัทมีเงินสดสุทธิได้มาจากกิจกรรมการดำเนินงาน จำนวน 82.07 ล้านบาท

บริษัทมีกระแสเงินสดสุทธิได้มาจากกิจกรรมการลงทุนในปี 2558 จำนวน 21.53 ล้านบาท ในขณะที่ในปี 2559 มีกระแสเงินสดสุทธิใช้ไปจากกิจกรรมการลงทุน จำนวน 207.17 ล้านบาท โดยกระแสเงินสดจากกิจกรรมการลงทุนในปี 2559 ลดลงจากปี 2558 ซึ่งเกิดจากการจ่ายเงินสดเพื่อการลงทุนในสินทรัพย์ถาวรจากงานระหว่างก่อสร้างอาคารโรงพยาบาลใหม่ และมีกระแสเงินสดใช้ไปกับเงินลงทุนระยะสั้นกับสถาบันการเงิน ส่วนในปี 2560 บริษัทมีกระแสเงินสดใช้ไปจากกิจกรรมการลงทุน จำนวน 678.15 ล้านบาท ซึ่งเกิดจากการจ่ายเงินสดเพื่อการลงทุนในสินทรัพย์ถาวรจากงานระหว่างก่อสร้างอาคารโรงพยาบาลใหม่ 435.73 ล้านบาท และมีกระแสเงินสดใช้ไปกับเงินลงทุนระยะสั้นกับสถาบันการเงินจำนวน 240.00 ล้านบาท

ในปี 2558 บริษัทมีกระแสเงินสดสุทธิใช้ไปในกิจกรรมจัดหาเงิน จำนวน 2.41 ล้านบาท ส่วนในปี 2559 และปี 2560 บริษัทมีกระแสเงินสดที่ได้มาจากกิจกรรมจัดหาเงิน จำนวน 61.04 ล้านบาท และ 706.94 ล้านบาท ตามลำดับ โดยในปี 2558 บริษัทมีกระแสเงินสดได้มาจากการเพิ่มทุนจำนวน 143.10 ล้านบาท และมีกระแสเงินสดใช้ไปจากเงินสดจ่ายสุทธิจากเงินกู้ยืมระยะยาวสถาบันการเงินและเงินปันผลจ่ายจำนวน 15.79 ล้านบาท และ 129.20 ล้านบาท ตามลำดับ ส่วนในปี 2559 มีกระแสเงินสดได้มาจากกิจกรรมจัดหาเงิน ซึ่งได้มาจากการเพิ่มทุนจำนวน 120.20 ล้านบาท และมีกระแสเงินสดใช้ไปในการจ่ายเงินปันผล จำนวน 54.31 ล้านบาท สำหรับปี 2560 บริษัทมีกระแสเงินสดสุทธิได้มาจากการออกหุ้นเพิ่มทุน จำนวน 786.14 ล้านบาท ในขณะที่มีกระแสเงินสดใช้ไปในการจดทะเบียนเพื่อการออกหุ้นเพิ่มทุน 25.13 ล้านบาท และจ่ายเงินปันผล จำนวน 53.84 ล้านบาท

อัตราส่วนสภาพคล่อง

ณ วันที่ 31 ธันวาคม 2558, วันที่ 31 ธันวาคม 2559 และวันที่ 31 ธันวาคม 2560 บริษัทมีอัตราส่วนสภาพคล่อง (Current Ratio) เท่ากับ 4.02 เท่า, 1.51 เท่า และ 1.42 เท่า ในขณะที่มีอัตราส่วนสภาพคล่องหมุนเร็ว (Quick Ratio) เท่ากับ 3.82 เท่า, 1.43 เท่า และ 1.39 เท่า ตามลำดับ ทั้งนี้ พิจารณาจากอัตราส่วนสภาพคล่องประเภทต่าง ๆ พบว่า สภาพคล่องของบริษัทในปี 2559 และปี 2560 ลดลง ซึ่งเกิดจากในปี 2559 และปี 2560 บริษัทมีการจ่ายเงินสดชำระค่าก่อสร้างอาคารใหม่ ทำให้สินทรัพย์ลดลง ในขณะที่เดียวกันก็มีหนี้สินหมุนเวียนรายการเงินประกันผลงานก่อสร้างเพิ่มขึ้นด้วย

วงจรกิจเงินสด

วงจรกิจเงินสดเฉลี่ยของบริษัทในปี 2558 – 2560 เท่ากับ 10.41 วัน, 10.03 วัน และ 10.21 วัน ตามลำดับ โดยวงจรกิจเงินสดดังกล่าวแสดงให้เห็นว่า บริษัทต้องเตรียมเงินสดเพื่อรองรับการดำเนินงานธุรกิจโดยเฉลี่ยประมาณ 10.2 วัน ซึ่งในช่วงที่ผ่านมาบริษัทใช้กระแสเงินสดภายในกิจการเพื่อการบริหารสภาพคล่องของบริษัทเป็นหลัก

อัตราผลตอบแทนต่อผู้ถือหุ้น

อัตราผลตอบแทนต่อผู้ถือหุ้น (Return on Equity : ROE) ในปี 2558-2560 คิดเป็นร้อยละ 12.99, ร้อยละ 15.20 และร้อยละ 6.99 ตามลำดับ โดยอัตราผลตอบแทนต่อผู้ถือหุ้นอ่อนตัวลงในปี 2560 เนื่องจาก บริษัทมีการเพิ่มทุนเพื่อเตรียมรองรับการขยายการดำเนินงานการลงทุนก่อสร้างอาคารโรงพยาบาลแห่งใหม่ และบริษัทมีการเพิ่มทุนหุ้นสามัญอีกจำนวน 163.8 ล้านหุ้น ส่งผลทำให้ทุนจดทะเบียนและส่วนของผู้ถือหุ้นเพิ่มขึ้นอย่างมีนัยสำคัญ จาก 382.2 ล้านหุ้น เป็น 546.0 ล้านหุ้น ประกอบกับกำไรสุทธิของบริษัทลดลง มีผลให้อัตราผลตอบแทนต่อผู้ถือหุ้นในช่วงดังกล่าวอ่อนตัวลงเมื่อเทียบกับปี 2559



ปัจจัยและอิทธิพลหลักที่อาจมีผลต่อการดำเนินงานหรือฐานะทางการเงินในอนาคต

การขยายการดำเนินงาน โดยการลงทุนก่อสร้างอาคารโรงพยาบาลแห่งใหม่

จากผลของจำนวนผู้ป่วยที่ให้ความเชื่อมั่นเข้ามาใช้บริการโรงพยาบาลเพิ่มขึ้นอย่างต่อเนื่อง ส่งผลให้พื้นที่ในการให้บริการผู้ป่วยค่อนข้างแออัด ทั้งห้องตรวจผู้ป่วยนอก และห้องพักผู้ป่วยในไม่เพียงพอสำหรับการรองรับผู้ป่วยที่มีความต้องการเข้ามาใช้บริการโรงพยาบาล และการขยายศักยภาพในการให้บริการโรงพยาบาลถูกจำกัดด้วยเงื่อนไขของพื้นที่ในการให้บริการ เพื่อเป็นการแก้ปัญหาดังกล่าวในระยะยาว บริษัทมีแผนลงทุนก่อสร้างอาคารโรงพยาบาลแห่งใหม่ ขนาด 14 ชั้น จำนวน 202 เตียง เพื่อขยายการให้บริการแก่ผู้ป่วยทั้งในจังหวัดขอนแก่น รวมทั้งจังหวัดใกล้เคียง โดยบริษัทคาดว่าโครงการก่อสร้างอาคารโรงพยาบาลดังกล่าวจะแล้วเสร็จประมาณเดือนธันวาคม 2560 และกำหนดจะเปิดดำเนินงานได้ประมาณช่วงต้นไตรมาสที่ 2 ของปี 2561 อย่างไรก็ตาม หากโครงการก่อสร้างดังกล่าวล่าช้ากว่ากำหนด หรือไม่สามารรถดำเนินการให้แล้วเสร็จ อาจส่งผลกระทบต่อผลการดำเนินงานของบริษัทในอนาคต ทั้งนี้ ณ วันที่ 16 มีนาคม 2560 โครงการดังกล่าวมีความคืบหน้าในการก่อสร้างคิดอัตราส่วนประมาณร้อยละ 29.22 ของโครงการทั้งหมด และยังเป็นไปตามกำหนดการเดิมของบริษัทนอกจากนี้ บริษัทได้ว่าจ้างผู้รับเหมา ได้แก่ บริษัท คริสเตียนีและนิลเส็น (ไทย) จำกัด (มหาชน) ที่มีประสบการณ์ในงานลักษณะดังกล่าว ประกอบกับมีบริษัท ทีม คอนสตรัคชั่น แมเนจเม้นท์ จำกัด ผู้ควบคุมการก่อสร้างมีอาชีพเข้ามาช่วยควบคุมงานก่อสร้าง ผู้บริหารจึงเชื่อมั่นโครงการดังกล่าวจะดำเนินไปตามเป้าหมายเป็นอย่างดี

ทั้งนี้ เมื่อโรงพยาบาลแห่งใหม่ของบริษัทเริ่มดำเนินการ ผลการดำเนินงานของบริษัทและโครงสร้างรายได้ อาจเปลี่ยนแปลงไปจากปัจจุบัน อันเนื่องมาจากความเสี่ยงของปัจจัยบางอย่างที่บริษัทไม่สามารถควบคุมได้ อาทิเช่น ภาวะเศรษฐกิจของโลก ประชาคมเศรษฐกิจอาเซียน ปัจจัยทางเศรษฐกิจไทยและจังหวัดขอนแก่น ปัจจัยทางการเมือง สถานการณ์การแข่งขันของธุรกิจการให้บริการทางการแพทย์ของประเทศไทย นโยบายการให้สวัสดิการทางการแพทย์รักษาพยาบาลของภาครัฐต่าง ๆ เป็นต้น ซึ่งปัจจัยต่าง ๆ เหล่านี้ อาจส่งผลกระทบต่อผลการดำเนินงานของโรงพยาบาลแห่งใหม่ อย่างไรก็ตาม บริษัทประเมินว่าเหตุการณ์ดังกล่าวจะส่งผลกระทบต่อเพียงในระยะสั้น ส่วนในระยะยาวนั้นโรงพยาบาลแห่งใหม่ จะช่วยขยายฐานผู้มาใช้บริการของบริษัทและช่วยแก้ปัญหาจำนวนเตียงไม่เพียงพอต่อการเข้ามาใช้บริการของผู้ป่วยในปัจจุบัน รวมทั้งช่วยขยายการเติบโตทั้งรายได้และกำไรให้แก่บริษัทอย่างยั่งยืน

การรวมกลุ่มประชาคมเศรษฐกิจอาเซียน (ASEAN Economic Community : AEC)

จากแผนการรวมกลุ่ม AEC ซึ่งเริ่มตั้งแต่วันที่ 1 มกราคม 2559 ที่ผ่านมา บริษัทประเมินว่าปัจจัยดังกล่าวจะส่งผลทั้งเชิงบวกและลบต่อภาพรวมธุรกิจทางการแพทย์ โดยเบื้องต้นคาดว่าจะมีผู้ป่วยชาวต่างชาติเข้ามารับการรักษาพยาบาลในประเทศไทยในปริมาณที่เพิ่มมากขึ้น สาเหตุหลักจากธุรกิจให้บริการทางการแพทย์ของประเทศไทย มีชื่อเสียงที่สำคัญ ทั้งในด้านความคุ้มค่าและคุณภาพจากมาตรฐานการให้บริการซึ่งอยู่ในระดับสูงเมื่อเทียบกับอัตราค่ารักษาพยาบาล ในขณะที่เดียวกัน การรวมกลุ่ม AEC อาจส่งผลให้เกิดการโยกย้ายของบุคลากรทางการแพทย์ที่มีฝีมือเป็นไปโดยสะดวก ซึ่งอาจจะส่งผลให้เกิดภาวะการขาดแคลนแพทย์และพยาบาลในอนาคต เนื่องจากบุคลากรดังกล่าวสามารถโยกย้ายไปให้การรักษาประเทศอื่นในกลุ่มซึ่งให้ผลตอบแทนที่สูงใจมากกว่า อาทิเช่น สิงคโปร์ และมาเลเซีย

ทั้งนี้ นโยบายของบริษัทยังคงมุ่งเน้นกลุ่มผู้ป่วยในประเทศเป็นหลัก อย่างไรก็ตามเนื่องจากจังหวัดขอนแก่นอยู่ไม่ไกลจากประเทศสาธารณรัฐประชาธิปไตยประชาชนลาว โดยห่างจากเวียงจันทน์เมืองหลวงประมาณ 200 กิโลเมตร ดังนั้น บริษัทอาจได้รับปัจจัยบวกจากผู้ป่วยกลุ่มดังกล่าวในอนาคต นอกจากนี้ ยังอาจได้รับผลบวกทางอ้อมเนื่องจากการรวมกลุ่ม AEC สนับสนุนให้ประเทศในกลุ่มสามารถขยายการลงทุนและการโยกย้ายแรงงานเป็นไปโดยสะดวก ส่งผลให้มีการเพิ่มจำนวนแรงงานในพื้นที่ซึ่งอาจส่งผลบวกต่อรายได้ของบริษัท



มาตรฐานการรายงานทางการเงินใหม่ และมาตรฐานการรายงานทางการเงินที่มีการปรับปรุง

มาตรฐานการรายงานทางการเงินที่มีการปรับปรุงซึ่งมีผลบังคับใช้ ณ วันที่ 1 มกราคม พ.ศ. 2560 ที่มีการเปลี่ยนแปลงต่อบริษัทอย่างมีสาระสำคัญมีดังต่อไปนี้

มาตรฐานการบัญชี ฉบับที่ 27 (ปรับปรุง 2559)	เรื่อง งบการเงินเฉพาะกิจการ
มาตรฐานการบัญชี ฉบับที่ 28 (ปรับปรุง 2559)	เรื่อง เงินลงทุนในบริษัทร่วม และการร่วมค้า
มาตรฐานการบัญชี ฉบับที่ 38 (ปรับปรุง 2559)	เรื่อง สินทรัพย์ไม่มีตัวตน
มาตรฐานการรายงานทางการเงิน ฉบับที่ 11 (ปรับปรุง 2559)	เรื่อง การร่วมกิจการงาน

มาตรฐานการรายงานทางการเงินฉบับที่มีการปรับปรุงซึ่งจะมีผลบังคับใช้สำหรับรอบระยะเวลาบัญชีที่เริ่มต้นในหรือหลังวันที่ 1 มกราคม พ.ศ. 2561 ที่มีการเปลี่ยนแปลงอย่างมีสาระสำคัญ ซึ่งบริษัทไม่ได้นำมาตรฐานที่ปรับปรุงใหม่ดังกล่าวมาถือปฏิบัติก่อนวันบังคับใช้มีดังต่อไปนี้

มาตรฐานการบัญชี ฉบับที่ 7 (ปรับปรุง 2560)	เรื่อง งบกระแสเงินสด
มาตรฐานการบัญชี ฉบับที่ 12 (ปรับปรุง 2560)	เรื่อง ภาษีเงินได้
มาตรฐานการรายงานทางการเงิน ฉบับที่ 12 (ปรับปรุง 2560)	เรื่อง การเปิดเผยข้อมูลเกี่ยวกับส่วนได้เสียในกิจการอื่น

อย่างไรก็ตาม ฝ่ายบริหารของบริษัทเชื่อว่ามาตรฐานการรายงานทางการเงินข้างต้นจะไม่มีผลกระทบต่ออย่างเป็นสาระสำคัญต่อการเงินเมื่อนำมาถือปฏิบัติในงวดที่มีผลบังคับใช้





รายงานความรับผิดชอบต่อคณะกรรมการต่อรายงานทางการเงิน

คณะกรรมการบริษัทเป็นผู้รับผิดชอบต่อการเงินของบริษัท โรงพยาบาลราชพฤกษ์ จำกัด (มหาชน) และสารสนเทศทางการเงินที่ปรากฏในรายงานประจำปี งบการเงินดังกล่าวจัดทำขึ้นตามมาตรฐานการบัญชีที่รับรองทั่วไปในประเทศไทย โดยบริษัทเลือกใช้นโยบายบัญชีที่เหมาะสมและถือปฏิบัติอย่างสม่ำเสมอ ใช้ดุลพินิจอย่างระมัดระวัง และใช้วิธีประมาณการที่สมเหตุสมผลในการจัดทำ รวมทั้งมีการเปิดเผยข้อมูลสำคัญอย่างเพียงพอในหมายเหตุประกอบงบการเงิน

คณะกรรมการบริษัท ได้จัดให้มีการดำรงรักษาไว้ซึ่งระบบการควบคุมภายใน ทั้งในการกำหนดนโยบายการตรวจสอบภายใน และการกำกับดูแลที่เหมาะสม มีประสิทธิภาพ เพื่อให้มั่นใจได้ว่ามีข้อมูลทางการเงินบัญชีที่ถูกต้อง ครบถ้วน เพียงพอที่จะดำรงรักษาไว้ซึ่งทรัพย์สินของบริษัทสามารถป้องกันความเสี่ยงอันอาจเกิดแก่ธุรกิจ ตลอดจนป้องกันไม่ให้เกิดการทุจริตหรือการดำเนินการที่ผิดปกติดังมีนัยสำคัญ

ทั้งนี้ คณะกรรมการบริษัทได้แต่งตั้งคณะกรรมการตรวจสอบ ซึ่งประกอบด้วยกรรมการอิสระทั้งสิ้น เป็นผู้ดูแลรับผิดชอบเกี่ยวกับคุณภาพของรายงานทางการเงิน และระบบการควบคุมภายใน ตลอดจนพิจารณาการเปิดเผยข้อมูลเกี่ยวกับการทำรายการระหว่างกันอย่างครบถ้วนและเพียงพอ โดยความเห็นของคณะกรรมการตรวจสอบปรากฏในรายงานของคณะกรรมการตรวจสอบซึ่งแสดงไว้ในรายงานประจำปี

จากโครงสร้างการบริหาร การกำกับดูแลกิจการ และระบบควบคุมภายใน ตลอดจนผลการตรวจสอบของผู้สอบบัญชีรับอนุญาต ทำให้คณะกรรมการบริษัทเชื่อได้ว่า งบการเงินและสารสนเทศทางการเงินที่ปรากฏในรายงานประจำปีของบริษัท โรงพยาบาลราชพฤกษ์ จำกัด (มหาชน) สำหรับปีสิ้นสุดวันที่ 31 ธันวาคม 2560 ได้แสดงฐานะทางการเงิน ผลการดำเนินงาน และกระแสเงินสด โดยถูกต้องตามที่ควรในสาระสำคัญตามหลัก การบัญชีที่รับรองทั่วไปในประเทศไทย

(นายวันชัย วัฒนศัพท์)
ประธานกรรมการ

(นายธีระวัฒน์ สิ้นครินทร์)
ประธานเจ้าหน้าที่บริหาร



รายงานของคณะกรรมการตรวจสอบ ประจำปี ๒๕๖๐

คณะกรรมการตรวจสอบของบริษัท โรงพยาบาลราชพฤกษ์ จำกัด (มหาชน) ณ วันที่ 31 ธันวาคม 2560 ประกอบด้วยกรรมการอิสระ 3 ท่าน ซึ่งเป็นผู้ทรงคุณวุฒิ และมีคุณสมบัติของความเป็นกรรมการอิสระอย่างครบถ้วน ตามหลักเกณฑ์ที่คณะกรรมการกำกับหลักทรัพย์และตลาดหลักทรัพย์กำหนด ซึ่งได้ปฏิบัติหน้าที่อย่างมีความอิสระ ตามขอบเขตอำนาจหน้าที่ และความรับผิดชอบของคณะกรรมการตรวจสอบที่ได้รับมอบหมายจากคณะกรรมการ บริษัท โดยคณะกรรมการตรวจสอบ มีรายชื่อดังนี้

- | | |
|--|----------------------|
| 1. ศาสตราจารย์นายแพทย์วันชัย วัฒนศัพท์ | ประธานกรรมการตรวจสอบ |
| 2. นายศรัณย์ สุภัคศรีณย์ | กรรมการตรวจสอบ |
| 3. นายธีระศักดิ์ ณ ระนอง | กรรมการตรวจสอบ |

ทั้งนี้ นายศรัณย์ สุภัคศรีณย์ และนายธีระศักดิ์ ณ ระนอง เป็นผู้มีความรู้และประสบการณ์ทางด้านบัญชีและการเงินเพียงพอที่จะหน้าที่สอบทานความน่าเชื่อถือของงบการเงินของบริษัท

ในปี 2560 คณะกรรมการตรวจสอบได้มีการประชุมรวม 5 ครั้ง และคณะกรรมการตรวจสอบได้รายงานผลการประชุมแต่ละครั้งให้คณะกรรมการบริษัททราบและพิจารณาอนุมัติในเรื่องที่เห็นสมควร สรุปสาระสำคัญ ดังนี้

1. สอบทานงบการเงิน รายไตรมาส และงบการเงินประจำปี 2560 ซึ่งผ่านการสอบทานและตรวจสอบจากผู้สอบบัญชีของบริษัทแล้ว โดยคณะกรรมการตรวจสอบมีความเห็นสอดคล้องกับผู้สอบบัญชีว่า การจัดทำงบการเงินของบริษัทมีความถูกต้อง เชื่อถือได้ในสาระสำคัญ ตามหลักการบัญชีที่รับรองทั่วไป และมีการเปิดเผยข้อมูลอย่างเพียงพอ

2. สอบทานความมีประสิทธิภาพและความเพียงพอของระบบการควบคุมภายในของบริษัทโดยการพิจารณาและติดตามรายงานผลการตรวจสอบภายใน ตลอดจนพิจารณาความคืบหน้าในการดำเนินการของฝ่ายจัดการในการปฏิบัติตามข้อเสนอแนะของผู้ตรวจสอบภายใน ซึ่งคณะกรรมการตรวจสอบมีความเห็นว่า บริษัทมีระบบการควบคุมภายในที่เหมาะสม มีประสิทธิภาพ และเพียงพอที่จะป้องกันและลดความเสี่ยงของบริษัทให้อยู่ในระดับที่ยอมรับได้

3. สอบทานการปฏิบัติตามกฎหมายว่าด้วยหลักทรัพย์และตลาดหลักทรัพย์ และข้อกำหนดของตลาดหลักทรัพย์แห่งประเทศไทย และกฎหมายที่เกี่ยวข้องกับการดำเนินธุรกิจของบริษัทโดยคณะกรรมการตรวจสอบเห็นว่า บริษัทได้มีการปฏิบัติตามระเบียบและข้อกำหนดที่เกี่ยวข้อง และไม่พบข้อบกพร่องที่เป็นสาระสำคัญ

4. สอบทานการเปิดเผยข้อมูลและให้ความเห็นเกี่ยวกับรายการระหว่างกันของบริษัทกับบุคคลที่อาจมีความขัดแย้งทางผลประโยชน์ หรือมีส่วนได้ส่วนเสีย หรืออาจมีความขัดแย้งทางผลประโยชน์ในอนาคต โดยคณะกรรมการตรวจสอบมีความเห็นว่า บริษัทมีการเปิดเผยข้อมูลดังกล่าวอย่างครบถ้วนและเพียงพอ รวมทั้งมีการกำหนดราคาและเงื่อนไขอย่างเป็นธรรม



5. พิจารณาคัดเลือกเสนอแต่งตั้งผู้สอบบัญชีประจำปี 2560 ของบริษัทฯ และกำหนดค่าสอบบัญชีที่เหมาะสมเสนอต่อคณะกรรมการบริษัทฯ เพื่อนำเสนอขออนุมัติต่อที่ประชุมสามัญผู้ถือหุ้นประจำปี 2560 โดยคณะกรรมการตรวจสอบได้เสนอให้ บริษัท ไพร์ชวอเตอร์เฮาส์คูเปอร์ส เอพีเอส จำกัด เป็นผู้สอบบัญชีของบริษัท และกำหนดค่าสอบบัญชีเป็นจำนวนเงิน 2.65 ล้านบาท

6. พิจารณาคัดเลือกผู้ตรวจสอบภายในประจำปี 2560 ของบริษัทฯ และกำหนดแผนการตรวจสอบระบบการควบคุมภายในร่วมกับผู้ตรวจสอบภายใน โดยคณะกรรมการตรวจสอบได้เสนอให้ บริษัท สู่ความสำเร็จ จำกัด เป็นผู้ตรวจสอบภายในของบริษัท

ผลจากการสอบทานการดำเนินงานในด้านต่าง ๆ ของบริษัทตามรายละเอียดข้างต้น คณะกรรมการตรวจสอบมีความเห็นว่าในปี 2560 บริษัทได้ดำเนินการตามกฎหมายและข้อบังคับต่าง ๆ ที่เกี่ยวข้องอย่างครบถ้วน สอดคล้องกับแนวปฏิบัติเกี่ยวกับการกำกับดูแลกิจการที่ดี และบริษัทยังคงความมีประสิทธิภาพที่ดีของระบบการควบคุมภายในและการบริหารความเสี่ยงที่เหมาะสมกับการดำเนินธุรกิจ

(ศาสตราจารย์นายแพทย์วันชัย วัฒนศัพท์)

ประธานกรรมการตรวจสอบ



งบการเงิน

1กยบ.รพ.รช.

รายงานของผู้สอบบัญชีรับอนุญาต

เสนอ ผู้ถือหุ้นและคณะกรรมการ ของบริษัท โรงพยาบาลราชพฤกษ์ จำกัด (มหาชน)

ความเห็น

ข้าพเจ้าเห็นว่า งบการเงินของบริษัทโรงพยาบาลราชพฤกษ์ จำกัด (มหาชน) (“บริษัท”) แสดงฐานะการเงินของบริษัท ณ วันที่ 31 ธันวาคม พ.ศ. 2560 และผลการดำเนินงานและกระแสเงินสดสำหรับปีสิ้นสุดวันเดียวกัน โดยถูกต้องตามที่ควร ในสาระสำคัญตามมาตรฐานการรายงานทางการเงิน

งบการเงินที่ตรวจสอบ

งบการเงินของบริษัทประกอบด้วย

- งบแสดงฐานะการเงิน ณ วันที่ 31 ธันวาคม พ.ศ. 2560
- งบกำไรขาดทุนเบ็ดเสร็จสำหรับปีสิ้นสุดวันเดียวกัน
- งบแสดงการเปลี่ยนแปลงส่วนของผู้ถือหุ้นสำหรับปีสิ้นสุดวันเดียวกัน
- งบกระแสเงินสดสำหรับปีสิ้นสุดวันเดียวกัน และ
- หมายเหตุประกอบงบการเงินซึ่งรวมถึงหมายเหตุสรุปนโยบายการบัญชีที่สำคัญ

เกณฑ์ในการแสดงความเห็น

ข้าพเจ้าได้ปฏิบัติงานตรวจสอบตามมาตรฐานการสอบบัญชี ความรับผิดชอบของข้าพเจ้าได้กล่าวไว้ในส่วนของ ความรับผิดชอบของผู้สอบบัญชีต่อการตรวจสอบงบการเงินในรายงานของข้าพเจ้า ข้าพเจ้ามีความเป็นอิสระจาก บริษัทตามข้อกำหนดจรรยาบรรณของผู้ประกอบวิชาชีพบัญชีในส่วนที่เกี่ยวข้องกับการตรวจสอบงบการเงินที่กำหนด โดยสภาวิชาชีพบัญชีในพระบรมราชูปถัมภ์ และข้าพเจ้าได้ปฏิบัติตามความรับผิดชอบด้านจรรยาบรรณอื่น ๆ ซึ่งเป็นไปตามข้อกำหนดเหล่านี้ ข้าพเจ้าเชื่อว่าหลักฐานการสอบบัญชีที่ข้าพเจ้าได้รับเพียงพอและเหมาะสมเพื่อใช้เป็น เกณฑ์ในการแสดงความเห็นของข้าพเจ้า

เรื่องสำคัญในการตรวจสอบ

เรื่องสำคัญในการตรวจสอบคือเรื่องต่าง ๆ ที่มีนัยสำคัญที่สุดตามดุลยพินิจของผู้ประกอบวิชาชีพของข้าพเจ้าในการ ตรวจสอบงบการเงินสำหรับงวดปัจจุบัน ข้าพเจ้าได้ระบุเรื่อง การรับรู้รายได้ เป็นเรื่องสำคัญในการตรวจสอบและ ได้นำเรื่องนี้มาพิจารณาในบริบทของการตรวจสอบงบการเงินโดยรวมและในการแสดงความเห็นของข้าพเจ้า ทั้งนี้ ข้าพเจ้าไม่ได้แสดงความเห็นแยกต่างหากสำหรับเรื่องนี้



เรื่องสำคัญในการตรวจสอบ	วิธีการตรวจสอบ
<p>การรับรู้รายได้</p> <p>รายได้จากการประกอบกิจการโรงพยาบาลประกอบด้วย รายได้หลายประเภท ได้แก่ รายได้ค่ารักษาพยาบาล รายได้ค่าบริการทางการแพทย์ รายได้ค่าห้องพักรักษาตัว รายได้จากการขายยาและเวชภัณฑ์ เป็นต้น รวมถึงมีส่วนลดสำหรับคู่สัญญาตามเงื่อนไขที่ระบุไว้ในสัญญาที่ทำกับคู่สัญญาที่มีความหลากหลาย บริษัทรับรู้รายได้จากการประกอบกิจการโรงพยาบาลเมื่อได้ให้บริการเสร็จสิ้นลงหรือเมื่อได้ส่งมอบยาและเวชภัณฑ์แล้ว</p> <p>ข้าพเจ้าให้ความสำคัญกับเรื่องนี้เนื่องจากรายได้จากการประกอบกิจการโรงพยาบาลมีมูลค่าที่เป็นสาระสำคัญต่องบการเงินและปริมาณรายการของรายได้ที่เกิดขึ้นเป็นประจำทุกวันจากผู้ป่วยจำนวนมากและหลายประเภท นอกจากนี้ข้าพเจ้าได้ให้ความสำคัญในการทดสอบระบบการควบคุมภายในของวงจรรายได้เพื่อสนับสนุนการตรวจสอบความถูกต้องและความครบถ้วนของรายได้จากการประกอบกิจการโรงพยาบาล</p>	<p>ข้าพเจ้าประเมินความเสี่ยงโดยรวมของวงจรรายได้และได้ทำการตรวจสอบโดยวิธีการดังต่อไปนี้</p> <ul style="list-style-type: none"> • ทำความเข้าใจระบบเทคโนโลยีสารสนเทศที่เกี่ยวข้องกับระบบการดำเนินงานของโรงพยาบาลและระบบบัญชี • ทำความเข้าใจเกี่ยวกับการควบคุมวงจรรายได้รวมถึงทำการทดสอบระบบการควบคุมภายในของบริษัทที่เกี่ยวข้องกับวงจรรายได้ โดยทำการเลือกตัวอย่างเพื่อทำการทดสอบการปฏิบัติตามการควบคุมที่บริษัทได้ออกแบบไว้ • ทดสอบรายการขายและบริการที่เกิดขึ้นในระหว่างปีสำหรับรายได้แต่ละประเภทโดยการสุ่มตัวอย่างเพื่อตรวจกับเอกสารประกอบการขายและการให้บริการ • ทดสอบรายการขายที่ทำรายการผ่านใบสำคัญทั่วไปเพื่อตรวจความผิดปกติที่อาจเกิดขึ้นของรายการจากการบินที่กรรายการผ่านใบสำคัญทั่วไป <p>จากการทดสอบโดยวิธีการดังกล่าวข้างต้น ข้าพเจ้าพบว่าบริษัทปฏิบัติตามระบบการควบคุมภายในที่ออกแบบไว้ และการรับรู้รายได้มีความเหมาะสมตามมาตรฐานรายงานทางการเงิน</p>



ข้อมูลอื่น

กรรมการเป็นผู้รับผิดชอบต่อข้อมูลอื่น ข้อมูลอื่นประกอบด้วย ข้อมูลซึ่งรวมอยู่ในรายงานประจำปี แต่ไม่รวมถึงงบการเงินและรายงานของผู้สอบบัญชีที่อยู่ในรายงานนั้น ข้าพเจ้าคาดว่าข้าพเจ้าจะได้รับรายงานประจำปีภายหลังวันที่ในรายงานของผู้สอบบัญชีนี้

ความเห็นของข้าพเจ้าต่องบการเงินไม่ครอบคลุมถึงข้อมูลอื่นและข้าพเจ้าไม่ได้ให้ความเชื่อมั่นต่อข้อมูลอื่น

ความรับผิดชอบของข้าพเจ้าที่เกี่ยวข้องกับการตรวจสอบงบการเงินคือ การอ่านและพิจารณาว่าข้อมูลอื่นมีความขัดแย้งที่มีสาระสำคัญกับงบการเงิน หรือกับความรู้ที่ได้รับจากการตรวจสอบของข้าพเจ้า หรือปรากฏว่าข้อมูลอื่นมีการแสดงข้อมูลที่ขัดต่อข้อเท็จจริงอันเป็นสาระสำคัญหรือไม่

เมื่อข้าพเจ้าได้อ่านรายงานประจำปี หากข้าพเจ้าสรุปได้ว่าการแสดงข้อมูลที่ขัดต่อข้อเท็จจริงอันเป็นสาระสำคัญ ข้าพเจ้าต้องสื่อสารเรื่องดังกล่าวกับคณะกรรมการตรวจสอบ

ความรับผิดชอบของกรรมการต่องบการเงิน

กรรมการมีหน้าที่รับผิดชอบในการจัดทำและนำเสนองบการเงินเหล่านี้ โดยถูกต้องตามที่ควรตามมาตรฐานการรายงานทางการเงิน และรับผิดชอบเกี่ยวกับการควบคุมภายในที่กรรมการพิจารณาว่าจำเป็น เพื่อให้สามารถจัดทำงบการเงินที่ปราศจากการแสดงข้อมูลที่ขัดต่อข้อเท็จจริงอันเป็นสาระสำคัญไม่ว่าจะเกิดจากการทุจริตหรือข้อผิดพลาด

ในการจัดทำงบการเงิน กรรมการรับผิดชอบในการประเมินความสามารถของบริษัทในการดำเนินงานต่อเนื่อง เปิดเผยเรื่องที่เกี่ยวข้องกับการดำเนินงานต่อเนื่อง (ตามความเหมาะสม) และการใช้เกณฑ์การบัญชีสำหรับการดำเนินงานต่อเนื่อง เว้นแต่กรรมการมีความตั้งใจที่จะเลิกบริษัท หรือหยุดดำเนินงาน หรือไม่สามารถดำเนินงานต่อเนื่องต่อไปได้

คณะกรรมการตรวจสอบมีหน้าที่ช่วยกรรมการในการกำกับดูแลกระบวนการในการจัดทำรายงานทางการเงินของบริษัท

ความรับผิดชอบของผู้สอบบัญชีต่อการตรวจสอบงบการเงิน

การตรวจสอบของข้าพเจ้ามีวัตถุประสงค์เพื่อให้ได้ความเชื่อมั่นอย่างสมเหตุสมผลว่างบการเงินโดยรวมปราศจากการแสดงข้อมูลที่ขัดต่อข้อเท็จจริงอันเป็นสาระสำคัญหรือไม่ ไม่ว่าจะเกิดจากการทุจริตหรือข้อผิดพลาด และเสนอรายงานของผู้สอบบัญชีซึ่งรวมความเห็นของข้าพเจ้าอยู่ด้วย ความเชื่อมั่นอย่างสมเหตุสมผลคือความเชื่อมั่นในระดับสูงแต่ไม่ได้เป็นการรับประกันว่าการปฏิบัติงานตรวจสอบตามมาตรฐานการสอบบัญชีจะสามารถตรวจพบข้อมูลที่ขัดต่อข้อเท็จจริงอันเป็นสาระสำคัญที่มีอยู่ได้เสมอไป ข้อมูลที่ขัดต่อข้อเท็จจริงอาจเกิดจากการทุจริตหรือข้อผิดพลาด และถือว่ามีสาระสำคัญเมื่อคาดการณ์อย่างสมเหตุสมผลได้ว่ารายการที่ขัดต่อข้อเท็จจริงแต่ละรายการหรือทุกรายการรวมกันจะมีผลต่อการตัดสินใจทางเศรษฐกิจของผู้ใช้งบการเงินเหล่านี้



ในการตรวจสอบของข้าพเจ้าตามมาตรฐานการสอบบัญชี ข้าพเจ้าได้ใช้ดุลยพินิจเยี่ยงผู้ประกอบวิชาชีพและการสังเกตและสงสัยเยี่ยงผู้ประกอบวิชาชีพตลอดการตรวจสอบ การปฏิบัติงานของข้าพเจ้ารวมถึง

- ระบุและประเมินความเสี่ยงจากการแสดงข้อมูลที่ขัดต่อข้อเท็จจริงอันเป็นสาระสำคัญในงบการเงิน ไม่ว่าจะเกิดจากการทุจริตหรือข้อผิดพลาด ออกแบบและปฏิบัติตามวิธีการตรวจสอบเพื่อตอบสนองต่อความเสี่ยงเหล่านั้น และได้หลักฐานการสอบบัญชีที่เพียงพอและเหมาะสมเพื่อเป็นเกณฑ์ในการแสดงความคิดเห็นของข้าพเจ้า ความเสี่ยงที่ไม่พบข้อมูลที่ขัดต่อข้อเท็จจริงอันเป็นสาระสำคัญซึ่งเป็นผลมาจากการทุจริตจะสูงกว่าความเสี่ยงที่เกิดจากข้อผิดพลาด เนื่องจากการทุจริตอาจเกี่ยวกับการสมรู้ร่วมคิด การปลอมแปลงเอกสารหลักฐาน การตั้งใจละเว้นการแสดงผล การแสดงผลที่ไม่ตรงตามข้อเท็จจริงหรือการแทรกแซงการควบคุมภายใน
- ทำความเข้าใจในระบบการควบคุมภายในที่เกี่ยวข้องกับการตรวจสอบ เพื่อออกแบบวิธีการตรวจสอบที่เหมาะสมกับสถานการณ์ แต่ไม่ใช่เพื่อวัตถุประสงค์ในการแสดงความเห็นต่อความมีประสิทธิภาพของการควบคุมภายในของบริษัท
- ประเมินความเหมาะสมของนโยบายการบัญชีที่กรรมการใช้และความสมเหตุสมผลของประมาณการทางบัญชีและการเปิดเผยข้อมูลที่เกี่ยวข้องซึ่งจัดทำขึ้นโดยกรรมการ
- สรุปลักษณะความเหมาะสมของการใช้เกณฑ์การบัญชีสำหรับการดำเนินงานต่อเนื่องของกรรมการจากหลักฐานการสอบบัญชีที่ได้รับ และประเมินว่ามีความไม่แน่นอนที่มีสาระสำคัญที่เกี่ยวข้องกับเหตุการณ์หรือสถานการณ์ที่อาจเป็นเหตุให้เกิดข้อสงสัยอย่างมีนัยสำคัญต่อความสามารถของบริษัทในการดำเนินงานต่อเนื่องหรือไม่ ถ้าข้าพเจ้าได้ข้อสรุปว่ามีความไม่แน่นอนที่มีสาระสำคัญ ข้าพเจ้าต้องกล่าวไว้ในรายงานของผู้สอบบัญชีของข้าพเจ้าโดยให้ข้อสังเกตถึงการเปิดเผยข้อมูลในงบการเงินที่เกี่ยวข้อง หรือถ้าการเปิดเผยดังกล่าวไม่เพียงพอ ความคิดเห็นของข้าพเจ้าจะเปลี่ยนแปลงไป ข้อสรุปของข้าพเจ้าขึ้นอยู่กับหลักฐานการสอบบัญชีที่ได้รับจนถึงวันที่ในรายงานของผู้สอบบัญชีของข้าพเจ้า อย่างไรก็ตาม เหตุการณ์หรือสถานการณ์ในอนาคตอาจเป็นเหตุให้บริษัทต้องหยุดการดำเนินงานต่อเนื่อง
- ประเมินการนำเสนอ โครงสร้างและเนื้อหาของงบการเงินโดยรวม รวมถึงการเปิดเผยข้อมูลว่างบการเงินแสดงรายการและเหตุการณ์ในรูปแบบที่ทำให้มีการนำเสนอข้อมูลโดยถูกต้องตามที่ควรหรือไม่

ข้าพเจ้าได้สื่อสารกับคณะกรรมการตรวจสอบในเรื่องต่าง ๆ ที่สำคัญซึ่งรวมถึงขอบเขตและช่วงเวลาของการตรวจสอบตามที่ได้วางแผนไว้ ประเด็นที่มีนัยสำคัญที่พบจากการตรวจสอบ และข้อบกพร่องที่มีนัยสำคัญในระบบการควบคุมภายในหากข้าพเจ้าได้พบในระหว่างการตรวจสอบของข้าพเจ้า



ข้าพเจ้าได้ให้คำรับรองแก่คณะกรรมการตรวจสอบว่า ข้าพเจ้าได้ปฏิบัติตามข้อกำหนดจรรยาบรรณที่เกี่ยวข้องกับความเป็นอิสระและได้สื่อสารกับคณะกรรมการตรวจสอบเกี่ยวกับความสัมพันธ์ทั้งหมด ตลอดจนเรื่องอื่นซึ่งข้าพเจ้าเชื่อว่ามีเหตุผลที่บุคคลภายนอกอาจพิจารณาว่ากระทบต่อความเป็นอิสระของข้าพเจ้าและมาตรการที่ข้าพเจ้าใช้เพื่อป้องกันไม่ให้ข้าพเจ้าขาดความเป็นอิสระ

จากเรื่อง que สื่อสารกับคณะกรรมการตรวจสอบ ข้าพเจ้าได้พิจารณาเรื่องต่าง ๆ ที่มีนัยสำคัญที่สุดในการตรวจสอบงบการเงินในงวดปัจจุบันและกำหนดเป็นเรื่องสำคัญในการตรวจสอบ ข้าพเจ้าได้อธิบายเรื่องเหล่านี้ในรายงานของผู้สอบบัญชีเว้นแต่กฎหมายหรือข้อบังคับไม่ให้เปิดเผยต่อสาธารณะเกี่ยวกับเรื่องดังกล่าว หรือในสถานการณ์ที่ยากที่จะเกิดขึ้น ข้าพเจ้าพิจารณาว่าไม่ควรสื่อสารเรื่องดังกล่าวในรายงานของข้าพเจ้าเพราะการกระทำดังกล่าวสามารถคาดการณ์ได้อย่างสมเหตุสมผลว่าจะมีผลกระทบในทางลบมากกว่าผลประโยชน์ต่อส่วนได้เสียสาธารณะจากการสื่อสารดังกล่าว

บริษัท ไพรซ์วอเตอร์เฮาส์คูเปอร์ส เอบีเอส จำกัด

สุดวิณ ปัญญาวงศ์ขันติ

ผู้สอบบัญชีรับอนุญาตเลขที่ 3534

กรุงเทพมหานคร

24 กุมภาพันธ์ พ.ศ. 2561



บริษัท โรงพยาบาลราชพฤกษ์ จำกัด (มหาชน)

งบแสดงฐานะการเงิน

ณ วันที่ 31 ธันวาคม พ.ศ. 2560

		พ.ศ. 2560	พ.ศ. 2559
	หมายเหตุ	บาท	บาท
สินทรัพย์			
สินทรัพย์หมุนเวียน			
เงินสดและรายการเทียบเท่าเงินสด	7	168,537,560	57,671,793
เงินลงทุนระยะสั้นกับสถาบันการเงิน	8	350,000,000	110,000,000
ลูกหนี้การค้าและลูกหนี้อื่น (สุทธิ)	9	19,310,176	21,377,004
สินค้าคงเหลือ (สุทธิ)	10	10,418,246	10,507,290
รวมสินทรัพย์หมุนเวียน		548,265,982	199,556,087
สินทรัพย์ไม่หมุนเวียน			
เงินฝากสถาบันการเงินที่ติดภาระค้ำประกัน	11	1,941,000	741,000
อสังหาริมทรัพย์เพื่อการลงทุน	12	12,000,000	12,000,000
ที่ดิน อาคารและอุปกรณ์ (สุทธิ)	13	1,108,668,836	499,876,467
เงินจ่ายล่วงหน้าค่าสินทรัพย์		9,037,746	-
สินทรัพย์ไม่มีตัวตน (สุทธิ)	14	6,343,120	6,983,926
สินทรัพย์ภาษีเงินได้รอตัดบัญชี (สุทธิ)	15	2,739,157	2,016,142
สินทรัพย์ไม่หมุนเวียนอื่น - เงินมัดจำ		343,725	123,025
รวมสินทรัพย์ไม่หมุนเวียน		1,141,073,584	521,740,560
รวมสินทรัพย์		1,689,339,566	721,296,647

หมายเหตุประกอบงบการเงินของบริษัทในหน้า 13 ถึง 66 เป็นส่วนหนึ่งของงบการเงินนี้



บริษัท โรงพยาบาลราชพฤกษ์ จำกัด (มหาชน)

งบแสดงฐานะการเงิน

ณ วันที่ 31 ธันวาคม พ.ศ. 2560

		พ.ศ. 2560	พ.ศ. 2559
	หมายเหตุ	บาท	บาท
หนี้สินและส่วนของผู้ถือหุ้น			
หนี้สินหมุนเวียน			
เจ้าหนี้การค้าและเจ้าหนี้อื่น	16	310,532,002	118,320,704
ส่วนที่ถึงกำหนดชำระภายในหนึ่งปีของ			
- เงินกู้ยืมระยะยาวจากสถาบันการเงิน (สุทธิ)	17	63,941,448	-
- หนี้สินตามสัญญาเช่าการเงิน (สุทธิ)	18	57,543	211,503
ภาษีเงินได้ค้างจ่าย		7,585,185	8,252,426
หนี้สินหมุนเวียนอื่น	19	4,718,181	5,164,364
รวมหนี้สินหมุนเวียน		386,834,359	131,948,997
หนี้สินไม่หมุนเวียน			
เงินกู้ยืมระยะยาวจากสถาบันการเงิน (สุทธิ)	17	-	63,805,560
หนี้สินตามสัญญาเช่าการเงิน (สุทธิ)	18	-	57,543
ภาระผูกพันผลประโยชน์พนักงาน	20	13,318,755	10,815,450
รวมหนี้สินไม่หมุนเวียน		13,318,755	74,678,553
รวมหนี้สิน		400,153,114	206,627,550

หมายเหตุประกอบงบการเงินของบริษัทในหน้า 13 ถึง 66 เป็นส่วนหนึ่งของงบการเงินนี้



บริษัท โรงพยาบาลราชพฤกษ์ จำกัด (มหาชน)

งบแสดงฐานะการเงิน

ณ วันที่ 31 ธันวาคม พ.ศ. 2560

		พ.ศ. 2560	พ.ศ. 2559
	หมายเหตุ	บาท	บาท
หนี้สินและส่วนของผู้ถือหุ้น (ต่อ)			
ส่วนของผู้ถือหุ้น			
ทุนเรือนหุ้น	21		
ทุนจดทะเบียน			
หุ้นสามัญ 546,000,000 หุ้น มูลค่าหุ้นละ 1 บาท		546,000,000	546,000,000
ทุนที่ออกและชำระเต็มมูลค่าแล้ว			
หุ้นสามัญ 382,220,000 หุ้น มูลค่าหุ้นละ 1 บาท		546,000,000	-
หุ้นสามัญ 32,950,000 หุ้น มูลค่าหุ้นละ 10 บาท		-	382,220,000
ส่วนเกินมูลค่าหุ้นสามัญ	21	669,539,669	67,281,280
ส่วนเกินมูลค่าหุ้นจากการจ่ายโดยใช้หุ้นเป็นเกณฑ์	32	9,520,818	9,520,818
กำไรสะสม			
จัดสรรแล้ว - ทุนสำรองตามกฎหมาย	22	29,389,000	26,195,000
ยังไม่ได้จัดสรร		35,177,361	28,839,565
การวัดมูลค่าใหม่ของภาระผูกพันผลประโยชน์พนักงาน		(440,396)	612,434
รวมส่วนของผู้ถือหุ้น		1,289,186,452	514,669,097
รวมหนี้สินและส่วนของผู้ถือหุ้น		1,689,339,566	721,296,647

หมายเหตุประกอบงบการเงินของบริษัทในหน้า 13 ถึง 66 เป็นส่วนหนึ่งของงบการเงินนี้



บริษัท โรงพยาบาลราชพฤกษ์ จำกัด (มหาชน)

งบกำไรขาดทุนเบ็ดเสร็จ

สำหรับปีสิ้นสุดวันที่ 31 ธันวาคม พ.ศ. 2560

		พ.ศ. 2560	พ.ศ. 2559
	หมายเหตุ	บาท	บาท
รายได้จากกิจการโรงพยาบาล		413,019,006	409,801,672
ต้นทุนกิจการโรงพยาบาล	25	(282,813,984)	(273,540,034)
กำไรขั้นต้น		130,205,022	136,261,638
รายได้อื่น	24	11,399,388	6,617,446
กำไรก่อนค่าใช้จ่าย		141,604,410	142,879,084
ค่าใช้จ่ายในการขาย	25	(3,848,916)	(1,871,381)
ค่าใช้จ่ายในการบริหาร	25	(57,234,805)	(53,444,948)
ค่าใช้จ่ายอื่น		(195,373)	(50,396)
ต้นทุนทางการเงิน	26	(2,766,518)	(2,918,168)
รวมค่าใช้จ่าย		(64,045,612)	(58,284,893)
กำไรก่อนภาษีเงินได้		77,558,798	84,594,191
ภาษีเงินได้	27	(14,519,202)	(16,694,419)
กำไรสำหรับปี		63,039,596	67,899,772
กำไร(ขาดทุน)เบ็ดเสร็จอื่น			
รายการที่จะไม่จัดประเภทรายการใหม่ไปยัง			
กำไรหรือขาดทุนในภายหลัง			
- การวัดมูลค่าใหม่สำหรับภาระผูกพัน			
ผลประโยชน์พนักงาน	20	(1,316,038)	3,078,767
- ภาษีเงินได้ที่เกี่ยวกับการวัดมูลค่าใหม่			
ของภาระผูกพันผลประโยชน์พนักงาน		263,208	(615,753)
กำไรเบ็ดเสร็จรวมสำหรับปี		61,986,766	70,362,786
กำไรต่อหุ้น			
กำไรต่อหุ้นขั้นพื้นฐาน (บาท)	28	0.12	0.18

หมายเหตุประกอบงบการเงินของบริษัทในหน้า 13 ถึง 66 เป็นส่วนหนึ่งของงบการเงินนี้



บริษัท โรงพยาบาลราชพฤกษ์ จำกัด (มหาชน)
งบกำไรขาดทุนเบ็ดเสร็จ
สำหรับปีสิ้นสุดวันที่ 31 ธันวาคม พ.ศ. 2560

		พ.ศ. 2560	พ.ศ. 2559
	หมายเหตุ	บาท	บาท
กระแสเงินสดจากกิจกรรมดำเนินงาน			
กำไรก่อนภาษีเงินได้		77,558,798	84,594,191
รายการปรับปรุง			
(โอนกลับ) ค่าเผื่อหนี้สงสัยจะสูญ - ลูกหนี้การค้า	9	(158,824)	(179,379)
(โอนกลับ) ค่าเผื่อสินค้าเสื่อมคุณภาพ	10	105,868	(744,971)
ค่าเสื่อมราคา	13	11,763,941	13,863,546
ค่าตัดจำหน่าย	14	822,599	627,198
ขาดทุนจากการด้อยค่าของสินทรัพย์ถาวร	13	-	356,310
ขาดทุนจากการด้อยค่าของสินทรัพย์ไม่มีตัวตน	14	-	38,896
กำไรจากการจำหน่ายสินทรัพย์ถาวร	24	(4,162)	-
ขาดทุนจากการตัดจำหน่ายสินทรัพย์ถาวร	13	195,373	50,396
ภาระผูกพันผลประโยชน์พนักงาน	20	1,439,967	1,911,080
ดอกเบี้ยรับ	24	(7,348,264)	(2,923,952)
ต้นทุนทางการเงิน - ดอกเบี้ยจ่ายสถาบันการเงิน	26	2,616,811	2,789,426
- ดอกเบี้ยจ่ายสัญญาเช่าการเงิน	26	13,819	13,819
- ค่าใช้จ่ายทางตรงในการกู้ยืมตัดจ่าย	26	135,888	114,923
การเปลี่ยนแปลงของเงินทุนหมุนเวียน			
ลูกหนี้การค้าและลูกหนี้อื่น		2,241,091	(3,027,047)
สินค้าคงเหลือ		(16,824)	1,282,436
สินทรัพย์ไม่หมุนเวียนอื่น - เงินมัดจำ		(220,700)	(94,280)
เจ้าหนี้การค้าและเจ้าหนี้อื่น		(469,981)	8,072,853
หนี้สินหมุนเวียนอื่น		(446,183)	(6,394,116)
ภาระผูกพันผลประโยชน์พนักงานจ่าย	20	(252,700)	-
เงินสดได้มาจากการดำเนินงาน			
ดอกเบี้ยรับ		7,332,825	3,096,394
ต้นทุนทางการเงินจ่าย - ดอกเบี้ยจ่าย		(2,616,811)	(2,808,465)
ภาษีเงินได้จ่าย		(10,619,847)	(14,391,772)
เงินสดสุทธิได้มาจากกิจกรรมดำเนินงาน			
		82,072,684	86,247,486

หมายเหตุประกอบงบการเงินของบริษัทในหน้า 13 ถึง 67 เป็นส่วนหนึ่งของงบการเงินนี้



บริษัท โรงพยาบาลราชพฤกษ์ จำกัด (มหาชน)

งบกำไรขาดทุนเบ็ดเสร็จ

สำหรับปีสิ้นสุดวันที่ 31 ธันวาคม พ.ศ. 2560

		พ.ศ. 2560	พ.ศ. 2559
	หมายเหตุ	บาท	บาท
กระแสเงินสดจากกิจกรรมลงทุน			
เงินลงทุนระยะสั้นกับสถาบันการเงินเพิ่มขึ้น	8	(240,000,000)	(30,000,000)
เงินฝากธนาคารที่ติดภาระค่าประกัน(เพิ่มขึ้น)ลดลง	11	(1,200,000)	156,298
เงินสดจ่ายเพื่อซื้อสินทรัพย์ถาวร		(435,731,648)	(173,661,338)
เงินสดจ่ายเพื่อซื้อสินทรัพย์ไม่มีตัวตน		(1,225,043)	(3,661,028)
เงินสดรับจากการจำหน่ายสินทรัพย์ถาวร		7,425	-
เงินสดสุทธิใช้ไปในกิจกรรมลงทุน		(678,149,266)	(207,166,068)
กระแสเงินสดจากกิจกรรมจัดหาเงิน			
เงินสดจ่ายคืนเงินกู้ยืมระยะยาวจากสถาบันการเงิน	17	-	(4,380,433)
เงินสดจ่ายคืนหนี้สินตามสัญญาเช่าการเงิน	18	(225,322)	(219,680)
การออกหุ้นเพิ่มทุน	21	786,144,000	120,201,600
ค่าใช้จ่ายในการจดทะเบียนเพื่อการออกหุ้นเพิ่มทุน	21	(25,132,014)	(250,400)
เงินปันผลจ่าย	23	(53,844,315)	(54,309,295)
เงินสดสุทธิได้มาในกิจกรรมจัดหาเงิน		706,942,349	61,041,792
เงินสดและรายการเทียบเท่าเงินสดเพิ่มขึ้น(ลดลง)สุทธิ		110,865,767	(59,876,790)
เงินสดและรายการเทียบเท่าเงินสดต้นปี	7	57,671,793	117,548,583
เงินสดและรายการเทียบเท่าเงินสดปลายปี	7	168,537,560	57,671,793
ข้อมูลเพิ่มเติมสำหรับกระแสเงินสด			
ซื้อที่ดิน อาคาร อุปกรณ์ ยังไม่ได้ชำระเงิน	16	210,156,866	56,466,825
ซื้อโปรแกรมคอมพิวเตอร์โดยยังไม่ได้ชำระเงิน	16	470,800	1,514,050
เงินปันผลค้างจ่าย	16	1,127,065	1,463,580
เงินประกันผลงานการก่อสร้าง	19	56,181,253	15,810,250
ค่าใช้จ่ายในการออกหุ้นที่ยังไม่ได้ชำระเงิน		-	700,000

หมายเหตุประกอบงบการเงินของบริษัทในหน้า 13 ถึง 67 เป็นส่วนหนึ่งของงบการเงินนี้



บริษัท โรงพยาบาลราชพฤกษ์ จำกัด (มหาชน)

หมายเหตุประกอบงบการเงิน

สำหรับปีสิ้นสุดวันที่ 31 ธันวาคม พ.ศ. 2560

1 ข้อมูลทั่วไป

บริษัท โรงพยาบาลราชพฤกษ์ จำกัด (มหาชน) (“บริษัท”) เป็นบริษัทมหาชนจำกัด ซึ่งจัดตั้งขึ้นในประเทศไทย และเป็นบริษัทจดทะเบียนในตลาดหลักทรัพย์แห่งประเทศไทยและมีที่อยู่ตามที่ได้จดทะเบียนดังนี้

150/18 ถนนมิตรภาพ อำเภอเมือง จังหวัดขอนแก่น 40000

ธุรกิจหลักของบริษัทคือประกอบธุรกิจโรงพยาบาลภายใต้ชื่อ “โรงพยาบาลราชพฤกษ์”

ตามหนังสือของตลาดหลักทรัพย์แห่งประเทศไทยที่ กต.จท.65/2560 ลงวันที่ 24 มกราคม พ.ศ. 2560 คณะกรรมการตลาดหลักทรัพย์แห่งประเทศไทย ได้สั่งรับหุ้นสามัญของบริษัท โรงพยาบาลราชพฤกษ์ จำกัด (มหาชน) เป็นหลักทรัพย์จดทะเบียนในตลาดหลักทรัพย์แห่งประเทศไทย โดยจัดอยู่ในกลุ่มบริการ/การแพทย์ และใช้ชื่อย่อในการซื้อขายหลักทรัพย์ว่า “RPH”

งบการเงินนี้ได้รับอนุมัติจากคณะกรรมการผู้มิอำนาจของบริษัท เมื่อวันที่ 24 กุมภาพันธ์ พ.ศ. 2561

2 นโยบายการบัญชี

นโยบายการบัญชีที่สำคัญซึ่งใช้ในการจัดทำงบการเงินของบริษัทมีดังต่อไปนี้

2.1 เกณฑ์การจัดทำงบการเงิน

งบการเงินได้จัดทำขึ้นตามหลักการบัญชีที่รับรองทั่วไปภายใต้พระราชบัญญัติการบัญชี พ.ศ. 2543 ซึ่งหมายความถึงมาตรฐานการรายงานทางการเงินที่ออกภายใต้พระราชบัญญัติวิชาชีพบัญชี พ.ศ. 2547 และข้อกำหนดของคณะกรรมการกำกับหลักทรัพย์และตลาดหลักทรัพย์ว่าด้วยการจัดทำและนำเสนอรายงานทางการเงินภายใต้พระราชบัญญัติหลักทรัพย์และตลาดหลักทรัพย์

งบการเงินบริษัทได้จัดทำขึ้นโดยใช้เกณฑ์ราคาทุนเดิมในการวัดมูลค่าขององค์ประกอบของงบการเงิน ยกเว้นแต่จะได้เปิดเผยเป็นอย่างอื่นในนโยบายการบัญชี

การจัดทำงบการเงินให้สอดคล้องกับหลักการบัญชีที่รับรองทั่วไปในประเทศไทย กำหนดให้ใช้ประมาณการทางบัญชีที่สำคัญและการใช้ดุลยพินิจของผู้บริหารซึ่งจัดทำขึ้นตามกระบวนการในการนำนโยบายการบัญชีของกิจการไปถือปฏิบัติ และต้องเปิดเผยเรื่องการใช้ดุลยพินิจของผู้บริหารหรือความซับซ้อน หรือ เกี่ยวกับข้อสมมติฐานและประมาณการที่มีนัยสำคัญต่องบการเงินของบริษัท ในหมายเหตุประกอบงบการเงินข้อ 4



2 นโยบายการบัญชี (ต่อ)

2.1 เกณฑ์การจัดทำงบการเงิน (ต่อ)

ตัวเลขเปรียบเทียบได้มีการจัดประเภทรายการใหม่ เพื่อให้สอดคล้องกับการนำเสนอรายการในงบการเงินปีปัจจุบัน

งบการเงินฉบับภาษาอังกฤษจัดทำขึ้นจากงบการเงินตามกฎหมายที่เป็นภาษาไทย ในกรณีที่มีเนื้อความขัดแย้งกันหรือมีการตีความในสองภาษาแตกต่างกัน ให้ใช้งบการเงินตามกฎหมายฉบับภาษาไทยเป็นหลัก

2.2 มาตรฐานการรายงานทางการเงินที่มีการปรับปรุง และการตีความมาตรฐานที่เกี่ยวข้อง

2.2.1 มาตรฐานการรายงานทางการเงินที่มีการปรับปรุงซึ่งมีผลบังคับใช้ ณ วันที่ 1 มกราคม พ.ศ. 2560 ที่มีการเปลี่ยนแปลงต่อบริษัทอย่างมีสาระสำคัญมีดังต่อไปนี้

มาตรฐานการบัญชี ฉบับที่ 27 (ปรับปรุง 2559) เรื่อง งบการเงินเฉพาะกิจการ

มาตรฐานการบัญชี ฉบับที่ 28 (ปรับปรุง 2559) เรื่อง เงินลงทุนในบริษัทร่วม และการร่วมค้า

มาตรฐานการบัญชี ฉบับที่ 38 (ปรับปรุง 2559) เรื่อง สินทรัพย์ไม่มีตัวตน

มาตรฐานการรายงานทางการเงิน ฉบับที่ 11 เรื่อง การร่วมการงาน

(ปรับปรุง 2559)

มาตรฐานการบัญชี ฉบับที่ 27 (ปรับปรุง 2559) ได้มีการแก้ไขโดยให้ทางเลือกเพิ่มในการบันทึกเงินลงทุนในบริษัทย่อย การร่วมค้า หรือบริษัทร่วมในงบการเงินเฉพาะกิจการโดยใช้วิธีส่วนได้เสียตามมาตรฐานการบัญชี ฉบับที่ 28 (ปรับปรุง 2559) เพิ่มเติมจากเดิมที่ให้ใช้วิธีราคาทุน หรือวิธีมูลค่ายุติธรรม (เมื่อมีการประกาศใช้) ทั้งนี้การเลือกใช้นโยบายบัญชีสำหรับเงินลงทุนแต่ละประเภท (บริษัทย่อย การร่วมค้า หรือบริษัทร่วม) เป็นอิสระจากกัน โดยหากกิจการเลือกที่จะเปลี่ยนมาใช้วิธีส่วนได้เสียจะต้องทำโดยปรับปรุงงบการเงินย้อนหลัง มาตรฐานดังกล่าวไม่เกี่ยวข้องกับการดำเนินงานของบริษัท



2 นโยบายการบัญชี (ต่อ)

2.2 มาตรฐานการรายงานทางการเงินที่มีการปรับปรุง และการตีความมาตรฐานที่เกี่ยวข้อง (ต่อ)

2.2.1 มาตรฐานการรายงานทางการเงินที่มีการปรับปรุงซึ่งมีผลบังคับใช้ ณ วันที่ 1 มกราคม พ.ศ. 2560 ที่มีการเปลี่ยนแปลงต่อกลุ่มกิจการอย่างมีสาระสำคัญมีดังต่อไปนี้ (ต่อ)

มาตรฐานการบัญชี ฉบับที่ 28 (ปรับปรุง 2559) มีการเปลี่ยนแปลงที่สำคัญคือ ให้ทางเลือกเพิ่มสำหรับกิจการที่ไม่ใช่กิจการที่ดำเนินธุรกิจเฉพาะด้านการลงทุนที่มีส่วนได้เสียในบริษัทร่วมหรือการร่วมค้าที่เป็นกิจการที่ดำเนินธุรกิจเฉพาะด้านการลงทุน โดยในการบันทึกบัญชีโดยใช้วิธีส่วนได้เสียในเงินลงทุนในบริษัทร่วมหรือการร่วมค้าที่เป็นกิจการที่ดำเนินธุรกิจเฉพาะด้านการลงทุนนั้น จะมีทางเลือกในการที่จะยังคงการวัดมูลค่าเงินลงทุนในบริษัทย่อยของบริษัทร่วมหรือการร่วมค้านั้นๆ ด้วยวิธีมูลค่ายุติธรรมตามที่บริษัทร่วมหรือการร่วมค้านั้นๆ ใช้อยู่ เพิ่มเติมจากเดิมที่ต้องถอดการวัดมูลค่ายุติธรรมออกและแทนด้วยการจัดทำงบการเงินรวมของบริษัทร่วมหรือการร่วมค้าที่เป็นกิจการที่ดำเนินธุรกิจเฉพาะด้านการลงทุน มาตรฐานดังกล่าวไม่เกี่ยวข้องกับงบการเงินของบริษัท

มาตรฐานการบัญชี ฉบับที่ 38 (ปรับปรุง 2559) ได้มีการเปลี่ยนแปลงโดยให้มีการสันนิษฐานว่าการตัดจำหน่ายของสินทรัพย์ไม่มีตัวตนโดยการอ้างอิงจากรายได้นั้นไม่เหมาะสมข้อสันนิษฐานนี้อาจตกไปหากเข้าข้อหนึ่งข้อใดต่อไปนี้ คือสินทรัพย์ไม่มีตัวตนได้ถูกแสดงเหมือนเป็นตัววัดของรายได้ (นั่นคือรายได้เป็นปัจจัยที่เป็นข้อจำกัดของมูลค่าที่จะได้รับจากสินทรัพย์) หรือสามารถแสดงได้ว่ารายได้และการใช้ประโยชน์เชิงเศรษฐกิจที่ได้จากสินทรัพย์มีความสัมพันธ์กันเป็นอย่างมาก มาตรฐานดังกล่าวไม่ส่งผลกระทบต่องบการเงินของบริษัท

มาตรฐานการรายงานทางการเงิน ฉบับที่ 11 (ปรับปรุง 2559) ได้กำหนดให้มีความชัดเจนมากขึ้นสำหรับ 1) การซื้อส่วนได้เสียในการดำเนินงานร่วมกันที่กิจกรรมของการดำเนินงานร่วมกันนั้นประกอบกันขึ้นเป็นธุรกิจ ให้ผู้ซื้อนำหลักการบัญชีของการรวมธุรกิจมาถือปฏิบัติ และ 2) ในกรณีที่ผู้ร่วมดำเนินงานมีการซื้อส่วนได้เสียในการดำเนินงานร่วมกันเพิ่มขึ้นนั้น ส่วนได้เสียเดิมที่มีอยู่ในการดำเนินงานร่วมกันจะไม่ถูกวัดมูลค่าใหม่ หากผู้ร่วมดำเนินงานยังคงมีการควบคุมร่วมอยู่ มาตรฐานดังกล่าวไม่เกี่ยวข้องกับงบการเงินของบริษัท



2 นโยบายการบัญชี (ต่อ)

2.2 มาตรฐานการรายงานทางการเงินที่มีการปรับปรุง และการตีความมาตรฐานที่เกี่ยวข้อง (ต่อ)

2.2.2 มาตรฐานการรายงานทางการเงินฉบับที่มีการปรับปรุงซึ่งจะมีผลบังคับใช้สำหรับรอบระยะเวลาบัญชีที่เริ่มต้นในหรือหลังวันที่ 1 มกราคม พ.ศ. 2561 ที่มีการเปลี่ยนแปลงอย่างมีสาระสำคัญ ซึ่งบริษัทไม่ได้นำมาตราฐานที่ปรับปรุงใหม่ดังกล่าวมาถือปฏิบัติก่อนวันบังคับใช้มีดังต่อไปนี้

มาตรฐานการบัญชี ฉบับที่ 7 (ปรับปรุง 2560) เรื่อง งบกระแสเงินสด

มาตรฐานการบัญชี ฉบับที่ 12 (ปรับปรุง 2560) เรื่อง ภาษีเงินได้

มาตรฐานการรายงานทางการเงิน ฉบับที่ 12 (ปรับปรุง 2560) เรื่อง การเปิดเผยข้อมูลเกี่ยวกับส่วนได้เสียในกิจการอื่น

มาตรฐานการบัญชี ฉบับที่ 7 (ปรับปรุง 2560) ได้มีการปรับปรุงการเปิดเผยข้อมูลเพิ่มเติมเกี่ยวกับการเปลี่ยนแปลงในหนี้สินของกิจการที่เกิดขึ้นจากกิจกรรมจัดหาเงินทั้งที่เป็นรายการที่เป็นเงินสดและรายการที่ไม่ใช่เงินสด

มาตรฐานการบัญชี ฉบับที่ 12 (ปรับปรุง 2560) ได้มีการอธิบายให้ชัดเจนในเรื่องวิธีการบัญชีสำหรับภาษีเงินได้รอดัดบัญชีกรณีมีสินทรัพย์ที่วัดมูลค่าด้วยมูลค่ายุติธรรมที่มีจำนวนต่ำกว่ามูลค่าฐานภาษีของสินทรัพย์ ในเรื่องดังต่อไปนี้

- กรณีสินทรัพย์ที่วัดด้วยมูลค่ายุติธรรมมีมูลค่าต่ำกว่าฐานภาษีของสินทรัพย์นั้น ณ วันสิ้นรอบระยะเวลารายงาน จะถือว่าผลแตกต่างชั่วคราวที่ใช้หักภาษีเกิดขึ้น
- ในการประมาณการกำไรทางภาษีในอนาคต กิจการสามารถสันนิษฐานว่าจะได้รับประโยชน์จากสินทรัพย์ในมูลค่าที่สูงกว่ามูลค่าตามบัญชีได้
- ในกรณีที่กฎหมายภาษีอากรมีข้อจำกัดเกี่ยวกับแหล่งที่มาของกำไรทางภาษี ที่สามารถใช้ประโยชน์สินทรัพย์ภาษีเงินได้รอดัดบัญชีได้เฉพาะในประเภทที่กำหนด การพิจารณาการจะใช้ประโยชน์ของสินทรัพย์ภาษีเงินได้รอดัดบัญชีจะต้องนำไปประเมินรวมกันกับสินทรัพย์ภาษีเงินได้รอดัดบัญชีที่เป็นประเภทเดียวกันเท่านั้น
- ในการประมาณกำไรทางภาษีในอนาคตจะไม่รวมจำนวนที่ใช้หักภาษีที่เกิดจากการกลับรายการของผลแตกต่างชั่วคราวที่ใช้หักภาษีนั้น



2 นโยบายการบัญชี (ต่อ)

2.2 มาตรฐานการรายงานทางการเงินที่มีการปรับปรุง และการตีความมาตรฐานที่เกี่ยวข้อง (ต่อ)

2.2.2 มาตรฐานการรายงานทางการเงินฉบับที่มีการปรับปรุงซึ่งจะมีผลบังคับใช้สำหรับรอบระยะเวลาบัญชีที่เริ่มต้นในหรือหลังวันที่ 1 มกราคม พ.ศ. 2561 ที่มีการเปลี่ยนแปลงอย่างมีสาระสำคัญ ซึ่งบริษัทไม่ได้นำมาตราฐานที่ปรับปรุงใหม่ดังกล่าวมาถือปฏิบัติก่อนวันบังคับใช้มีดังต่อไปนี้ (ต่อ)

มาตรฐานการรายงานทางการเงิน ฉบับที่ 12 (ปรับปรุง 2560) ได้มีการอธิบายให้ชัดเจนว่าการเปิดเผยตามข้อกำหนดของมาตรฐานการรายงานทางการเงินฉบับนี้ ให้ถือปฏิบัติกับส่วนได้เสียที่ถูกจัดประเภทเป็นสินทรัพย์ที่ถือไว้เพื่อขาย ตามขอบเขตของมาตรฐานการรายงานทางการเงิน ฉบับที่ 5 (ปรับปรุง 2560) ยกเว้นการเปิดเผยข้อมูลทางการเงินโดยสรุป

ผู้บริหารของบริษัทได้ประเมินและพิจารณาว่ามาตรฐานที่ปรับปรุงใหม่ดังกล่าวข้างต้นจะไม่มีผลกระทบต่อบริษัท ยกเว้นเรื่องการเปิดเผยข้อมูล

2.3 การแปลงค่าเงินตราต่างประเทศ

(ก) สกุลเงินที่ใช้ในการดำเนินงานและสกุลเงินที่ใช้นำเสนองบการเงิน

รายการที่รวมในงบการเงินของบริษัทถูกวัดมูลค่าโดยใช้สกุลเงินของสภาพแวดล้อมทางเศรษฐกิจหลักที่บริษัทดำเนินงานอยู่ (“สกุลเงินที่ใช้ในการดำเนินงาน”) งบการเงินแสดงในสกุลเงินบาท ซึ่งเป็นสกุลเงินที่ใช้ในการดำเนินงานและสกุลเงินที่ใช้นำเสนองบการเงินของบริษัท



2 นโยบายการบัญชี (ต่อ)

2.3 การแปลงค่าเงินตราต่างประเทศ (ต่อ)

(ข) รายการและยอดคงเหลือ

รายการที่เป็นสกุลเงินตราต่างประเทศแปลงค่าเป็นสกุลเงินที่ใช้ในการดำเนินงานโดยใช้อัตราแลกเปลี่ยน ณ วันที่เกิดรายการหรือวันที่ตีราคาหากรายการนั้นถูกวัดมูลค่าใหม่ รายการกำไรและรายการขาดทุนที่เกิดจากการรับหรือจ่ายชำระที่เป็นเงินตราต่างประเทศ และที่เกิดจากการแปลงค่าสินทรัพย์และหนี้สินที่เป็นตัวเงินซึ่งเป็นเงินตราต่างประเทศด้วยอัตราแลกเปลี่ยน ณ วันสิ้นปี ได้บันทึกไว้ในกำไรหรือขาดทุน

เมื่อมีการรับรู้รายการกำไรหรือขาดทุนของรายการที่ไม่เป็นตัวเงินไว้ในกำไรขาดทุนเบ็ดเสร็จอื่น องค์ประกอบของอัตราแลกเปลี่ยนทั้งหมดของกำไรหรือขาดทุนนั้นจะรับรู้ไว้ในกำไรขาดทุนเบ็ดเสร็จอื่นด้วย ในทางตรงข้ามการรับรู้กำไรหรือขาดทุนของรายการที่ไม่เป็นตัวเงินไว้ในกำไรหรือขาดทุน องค์ประกอบของอัตราแลกเปลี่ยนทั้งหมดของกำไรหรือขาดทุนนั้นจะรับรู้ไว้ในกำไรหรือขาดทุนด้วย

2.4 เงินสดและรายการเทียบเท่าเงินสด

ในงบกระแสเงินสด เงินสดและรายการเทียบเท่าเงินสดรวมถึง เงินสดในมือ เงินฝากธนาคารประเภทจ่ายคืนเมื่อทวงถาม เงินลงทุนระยะสั้นอื่นที่มีสภาพคล่องสูงซึ่งมีอายุไม่เกินสามเดือนนับจากวันที่ได้มา และไม่ติดภาระค้ำประกัน

2.5 ลูกหนี้การค้า

ลูกหนี้การค้ารับรู้เริ่มแรกด้วยมูลค่าตามใบแจ้งหนี้และจะวัดมูลค่าต่อมาด้วยจำนวนเงินที่เหลืออยู่หักค่าเผื่อหนี้สงสัยจะสูญ ซึ่งประมาณจากการสอบทานยอดคงเหลือ ซึ่งโดยทั่วไปพิจารณาจากประสบการณ์การเก็บเงินและการวิเคราะห์อายุลูกหนี้ ณ วันสิ้นงวด ค่าเผื่อหนี้สงสัยจะสูญหมายถึง ผลต่างระหว่างราคาตามบัญชีของลูกหนี้การค้าเปรียบเทียบกับมูลค่าที่คาดว่าจะได้รับจากลูกหนี้การค้า หนี้สูญที่เกิดขึ้นจะรับรู้ในกำไรหรือขาดทุนโดยถือเป็นส่วนหนึ่งของค่าใช้จ่ายในการบริหาร



2 นโยบายการบัญชี (ต่อ)

2.6 สินค้าคงเหลือ

สินค้าคงเหลือแสดงในงบแสดงฐานะการเงินด้วยราคาทุนหรือมูลค่าสุทธิที่จะได้รับแล้วแต่ราคาใดจะต่ำกว่า ราคาทุนของสินค้านั้นโดยวิธีเข้าก่อนออกก่อน ต้นทุนของสินค้านั้นที่ซื้อมาเพื่อขายประกอบด้วยราคาซื้อ และค่าใช้จ่ายที่เกี่ยวข้องโดยตรงกับการซื้อสินค้านั้น เช่น ค่าอากรขาเข้า ค่าขนส่งหักด้วยส่วนลดจากการจ่ายเงินตามเงื่อนไข มูลค่าสุทธิที่จะได้รับประมาณจากราคาปกติที่คาดว่าจะขายได้ของธุรกิจหักด้วยค่าใช้จ่ายในการขาย บริษัทบันทึกบัญชีค่าเผื่อการลดมูลค่าของสินค้าเก่า ล้าสมัย หรือเสื่อมคุณภาพเท่าที่จำเป็น

2.7 อสังหาริมทรัพย์เพื่อการลงทุน

อสังหาริมทรัพย์ที่ถือครองโดยบริษัทเพื่อหาประโยชน์จากรายได้ค่าเช่า หรือจากการเพิ่มขึ้นของมูลค่าของสินทรัพย์หรือทั้งสองอย่าง และไม่ได้มีไว้ใช้งานโดยบริษัทจะถูกจัดประเภทเป็นอสังหาริมทรัพย์เพื่อการลงทุน รวมถึงอสังหาริมทรัพย์ที่อยู่ระหว่างก่อสร้างหรือพัฒนาเพื่อเป็นอสังหาริมทรัพย์เพื่อการลงทุนในอนาคต

อสังหาริมทรัพย์เพื่อการลงทุนของบริษัทรับรู้รายการเมื่อเริ่มแรกของอสังหาริมทรัพย์เพื่อการลงทุนด้วยวิธีราคาทุน รวมถึงต้นทุนในการทำรายการและต้นทุนการกู้ยืม ต้นทุนการกู้ยืมที่เกิดขึ้นเพื่อวัตถุประสงค์ของการได้มา การก่อสร้างหรือผลิตอสังหาริมทรัพย์เพื่อการลงทุนนั้นจะรวมเป็นส่วนหนึ่งของต้นทุนของอสังหาริมทรัพย์เพื่อการลงทุน ต้นทุนการกู้ยืมจะถูกรวมในขณะที่มีการซื้อหรือการก่อสร้างและจะหยุดพักทันทีเมื่อสินทรัพย์นั้นก่อสร้างเสร็จอย่างมีนัยสำคัญ หรือระหว่างที่การดำเนินการพัฒนาสินทรัพย์ที่เข้าเงื่อนไขหยุดชะงักลง

หลังจากการรับรู้เมื่อเริ่มแรก อสังหาริมทรัพย์เพื่อการลงทุนจะบันทึกด้วยวิธีราคาทุนหักค่าเสื่อมราคาสะสม และค่าเผื่อผลขาดทุนจากการด้อยค่า



2 นโยบายการบัญชี (ต่อ)

2.7 อสังหาริมทรัพย์เพื่อการลงทุน (ต่อ)

ที่ดินไม่มีการหักค่าเสื่อมราคา

การรวมรายการในภายหลังเข้าเป็นมูลค่าบัญชีของสินทรัพย์จะกระทำก็ต่อเมื่อมีความเป็นไปได้ก่อนข้างหน้าที่บริษัทจะได้รับประโยชน์เชิงเศรษฐกิจในอนาคตในรายการนั้น และต้นทุนสามารถวัดมูลค่าได้อย่างน่าเชื่อถือ ค่าซ่อมแซมและบำรุงรักษาทั้งหมดจะรับรู้เป็นค่าใช้จ่ายเมื่อเกิดขึ้น เมื่อมีการเปลี่ยนแทนชิ้นส่วนของอสังหาริมทรัพย์เพื่อการลงทุนจะตัดมูลค่าตามบัญชีของส่วนที่ถูกเปลี่ยนแทนออก

2.8 ที่ดิน อาคาร และอุปกรณ์

ที่ดิน อาคารและอุปกรณ์ แสดงด้วยราคาทุนหักค่าเสื่อมราคาสะสมและค่าเผื่อการด้อยค่าของสินทรัพย์ ต้นทุนเริ่มแรกจะรวมต้นทุนทางตรงอื่นๆ ที่เกี่ยวข้องกับการซื้อสินทรัพย์นั้น

ต้นทุนที่เกิดขึ้นในภายหลังจะรวมอยู่ในมูลค่าตามบัญชีของสินทรัพย์หรือแยกเป็นอีกสินทรัพย์หนึ่งตามความเหมาะสมเมื่อต้นทุนนั้นเกิดขึ้นและคาดว่าจะให้ประโยชน์เชิงเศรษฐกิจในอนาคตแก่บริษัท และต้นทุนดังกล่าวสามารถวัดมูลค่าได้อย่างน่าเชื่อถือ มูลค่าตามบัญชีของชิ้นส่วนที่ถูกเปลี่ยนแทนจะถูกตัดรายการออก สำหรับค่าซ่อมแซมและบำรุงรักษาอื่น บริษัทจะรับรู้ต้นทุนดังกล่าวเป็นค่าใช้จ่ายในกำไรหรือขาดทุนเมื่อเกิดขึ้น

ที่ดินและที่ดินที่ยังไม่ใช้ดำเนินงานไม่มีการคิดค่าเสื่อมราคา ค่าเสื่อมราคาของสินทรัพย์อื่นคำนวณด้วยวิธีเส้นตรงเพื่อลดราคาตามบัญชีให้เท่ากับมูลค่าคงเหลือของสินทรัพย์แต่ละชนิด ตามอายุการใช้ประโยชน์ของสินทรัพย์ที่ประมาณไว้ดังต่อไปนี้

อาคาร	20 ปี
ระบบสาธารณูปโภค	5 และ 10 ปี
เครื่องมือและอุปกรณ์ทางการแพทย์	5 ปี
อุปกรณ์และเครื่องมือเครื่องใช้	5 ปี
เครื่องตกแต่งและเครื่องใช้สำนักงาน	5 ปี
อุปกรณ์คอมพิวเตอร์	3 ปี
ยานพาหนะ	5 ปี



2 นโยบายการบัญชี (ต่อ)

2.8 ที่ดิน อาคาร และอุปกรณ์ (ต่อ)

ทุกสิ้นรอบระยะเวลารายงานบริษัทได้มีการทบทวนและปรับปรุงมูลค่าคงเหลือและอายุการให้ประโยชน์ของสินทรัพย์ให้เหมาะสม

ในกรณีที่มูลค่าตามบัญชีของสินทรัพย์สูงกว่ามูลค่าที่คาดว่าจะได้รับคืน มูลค่าตามบัญชีของสินทรัพย์ดังกล่าว จะถูกปรับลดให้เท่ากับมูลค่าที่คาดว่าจะได้รับคืนทันที

รายการกำไรและรายการขาดทุนจากการจำหน่ายที่ดิน อาคารและอุปกรณ์ คำนวณโดยการเปรียบเทียบสิ่งตอบแทนสุทธิที่ได้รับจากการจำหน่ายสินทรัพย์กับมูลค่าตามบัญชีของสินทรัพย์ และรับรู้บัญชีผลกำไรหรือขาดทุนสุทธิไว้ในรายได้อื่นหรือค่าใช้จ่ายอื่นตามลำดับในกำไรหรือขาดทุน

2.9 สินทรัพย์ไม่มีตัวตน

โปรแกรมคอมพิวเตอร์

ต้นทุนที่ใช้ในการบำรุงรักษาโปรแกรมคอมพิวเตอร์ให้บันทึกเป็นค่าใช้จ่ายเมื่อเกิดขึ้น ค่าใช้จ่ายที่เกิดจากการพัฒนาที่เกี่ยวข้องโดยตรงในการออกแบบและทดสอบโปรแกรมคอมพิวเตอร์ที่มีลักษณะเฉพาะเจาะจงซึ่งบริษัทเป็นผู้ดูแล จะรับรู้เป็นสินทรัพย์ไม่มีตัวตนเมื่อเป็นไปตามข้อกำหนดทุกข้อดังนี้

- มีความเป็นไปได้ทางเทคนิคที่กิจการจะทำสินทรัพย์ไม่มีตัวตนให้เสร็จสมบูรณ์เพื่อนำมาใช้ประโยชน์หรือขายได้
- ผู้บริหารมีความตั้งใจที่จะทำสินทรัพย์ไม่มีตัวตนให้เสร็จสมบูรณ์และนำมาใช้ประโยชน์หรือขาย
- กิจการมีความสามารถที่จะนำสินทรัพย์ไม่มีตัวตนนั้นมาใช้ประโยชน์หรือขาย
- สามารถแสดงว่าโปรแกรมคอมพิวเตอร์นั้นให้ผลประโยชน์ทางเศรษฐกิจในอนาคตอย่างไร
- มีความสามารถในการจัดหาทรัพยากรด้านเทคนิค ด้านการเงิน และด้านอื่นได้เพียงพอที่จะนำมาใช้เพื่อทำให้การพัฒนาเสร็จสิ้นสมบูรณ์ และนำสินทรัพย์ไม่มีตัวตนมาใช้ประโยชน์หรือนำมาขายได้
- กิจการมีความสามารถที่จะวัดมูลค่าของรายจ่ายที่เกี่ยวข้องกับสินทรัพย์ไม่มีตัวตนที่เกิดขึ้นในระหว่างการพัฒนาได้อย่างน่าเชื่อถือ



2 นโยบายการบัญชี (ต่อ)

2.9 สินทรัพย์ไม่มีตัวตน (ต่อ)

โปรแกรมคอมพิวเตอร์ (ต่อ)

ต้นทุนโดยตรงที่รับรู้เป็นส่วนหนึ่งของโปรแกรมคอมพิวเตอร์ จะรวมถึงต้นทุนพนักงานที่ทำงานในทีมพัฒนาโปรแกรมคอมพิวเตอร์และค่าใช้จ่ายที่เกี่ยวข้องในจำนวนเงินที่เหมาะสม

ต้นทุนการพัฒนาอื่นที่ไม่เข้าเงื่อนไขเหล่านี้จะรับรู้เป็นค่าใช้จ่ายเมื่อเกิดขึ้น ค่าใช้จ่ายในการพัฒนาหากก่อนหน้านี้รับรู้เป็นค่าใช้จ่ายไปแล้ว จะไม่รับรู้เป็นสินทรัพย์ไม่มีตัวตนในเวลาภายหลัง

ต้นทุนในการพัฒนาโปรแกรมคอมพิวเตอร์จะรับรู้เป็นสินทรัพย์และตัดจำหน่ายโดยใช้วิธีเส้นตรงตลอดอายุการให้ประโยชน์ตามประมาณการแต่ไม่เกิน 5 ปี และ 10 ปี

2.10 การด้อยค่าของสินทรัพย์

สินทรัพย์ที่มีอายุการให้ประโยชน์ไม่ทราบแน่ชัด ซึ่งไม่มีการตัดจำหน่ายจะถูกทดสอบการด้อยค่าเป็นประจำทุกปี สินทรัพย์อื่นที่มีการตัดจำหน่ายจะมีการทบทวนการด้อยค่า เมื่อมีเหตุการณ์หรือสถานการณ์บ่งชี้ว่าราคาตามบัญชีอาจสูงกว่ามูลค่าที่คาดว่าจะได้รับคืน รายการขาดทุนจากการด้อยค่าจะรับรู้เมื่อราคาตามบัญชีของสินทรัพย์สูงกว่ามูลค่าที่คาดว่าจะได้รับคืน ซึ่งหมายถึงจำนวนที่สูงกว่าระหว่างมูลค่ายุติธรรมหักต้นทุนในการขายเทียบกับมูลค่าจากการใช้ สินทรัพย์จะถูกจัดเป็นหน่วยที่เล็กที่สุดที่สามารถแยกออกมาได้ เพื่อวัตถุประสงค์ของการประเมินการด้อยค่า สินทรัพย์ที่ไม่ใช่สินทรัพย์ทางการเงินซึ่งรับรู้รายการขาดทุนจากการด้อยค่าไปแล้ว จะถูกประเมินความเป็นไปได้ที่จะกลับรายการขาดทุนจากการด้อยค่า ณ วันสิ้นรอบระยะเวลารายงาน



2 นโยบายการบัญชี (ต่อ)

2.11 การบัญชีสำหรับสัญญาเช่าระยะยาว

สัญญาเช่าการเงิน - กรณีบริษัทเป็นผู้เช่า

สัญญาเช่าที่ดิน อาคาร และอุปกรณ์ซึ่งผู้เช่าเป็นผู้รับความเสี่ยงและผลตอบแทนของความเป็นเจ้าของเกือบทั้งหมดถือเป็นสัญญาเช่าการเงิน สัญญาเช่าการเงินจะบันทึกเป็นรายจ่ายฝ่ายทุนด้วยมูลค่ายุติธรรมของสินทรัพย์ที่เช่า หรือมูลค่าปัจจุบันสุทธิของจำนวนเงินที่ต้องจ่ายตามสัญญาเช่าแล้วแต่มูลค่าใดจะต่ำกว่า โดยจำนวนเงินที่ต้องจ่ายจะปันส่วนระหว่างหนี้สินและค่าใช้จ่ายทางการเงินเพื่อให้ได้อัตราดอกเบี้ยคงที่ต่อหนี้สินคงค้างอยู่ โดยพิจารณาแยกแต่ละสัญญา ภาระผูกพันตามสัญญาเช่าหักค่าใช้จ่ายทางการเงินจะบันทึกเป็นหนี้สินระยะยาว ส่วนดอกเบี้ยจ่ายจะบันทึกในกำไรหรือขาดทุนตลอดอายุของสัญญาเช่า สินทรัพย์ที่ได้มาตามสัญญาเช่าทางการเงิน จะคิดค่าเสื่อมราคาตลอดอายุการใช้งานของสินทรัพย์ที่เช่า หรืออายุของสัญญาเช่า แล้วแต่ระยะเวลาใดจะสั้นกว่า

สัญญาเช่าดำเนินงาน - กรณีบริษัทเป็นผู้เช่า

สัญญาเช่าระยะยาวเพื่อเช่าสินทรัพย์ซึ่งผู้ให้เช่าเป็นผู้รับความเสี่ยงและผลตอบแทนของความเป็นเจ้าของเป็นส่วนใหญ่ สัญญาเช่าเช่นนี้ถือเป็นสัญญาเช่าดำเนินงาน เงินที่ต้องจ่ายภายใต้สัญญาเช่าดำเนินงาน (สุทธิจากสิ่งตอบแทนจูงใจที่ได้รับจากผู้ให้เช่า) จะบันทึกในกำไรหรือขาดทุนโดยใช้วิธีเส้นตรงตลอดอายุของสัญญาเช่าเช่นนี้

2.12 เงินกู้ยืม

เงินกู้ยืมรับรู้เริ่มแรกด้วยมูลค่ายุติธรรมของสิ่งตอบแทนที่ได้รับหักด้วยต้นทุนการจัดทำรายการที่เกิดขึ้น เงินกู้ยืมวัดมูลค่าในเวลาต่อมาด้วยวิธีราคาทุนตัดจำหน่ายตามวิธีอัตราดอกเบี้ยที่แท้จริง ผลต่างระหว่างสิ่งตอบแทนที่ได้รับ (หักด้วยต้นทุนการจัดทำรายการที่เกิดขึ้น) เมื่อเทียบกับมูลค่าที่จ่ายคืนเพื่อชำระหนี้จะรับรู้ในกำไรหรือขาดทุนตลอดช่วงเวลากู้ยืม

ค่าธรรมเนียมที่จ่ายไปเพื่อให้ได้เงินกู้มาจะรับรู้เป็นต้นทุนการจัดทำรายการเงินกู้ในกรณีที่มีความเป็นไปได้ที่จะใช้วงเงินกู้บางส่วนหรือทั้งหมด ในกรณีนี้ค่าธรรมเนียมจะรอการรับรู้จนกระทั่งมีการถอนเงิน หากไม่มีหลักฐานที่มีความเป็นไปได้ที่จะใช้วงเงินบางส่วนหรือทั้งหมด ค่าธรรมเนียมจะรับรู้เป็นค่าใช้จ่ายจ่ายล่วงหน้าสำหรับการให้บริการสภาพคล่องและจะตัดจำหน่ายตามระยะเวลาของวงเงินกู้ที่เกี่ยวข้อง

เงินกู้ยืมจัดประเภทเป็นหนี้สินหมุนเวียนเมื่อบริษัทไม่มีสิทธิอันปราศจากเงื่อนไขให้เลื่อนชำระหนี้ออกไปอีกเป็นเวลาไม่น้อยกว่า 12 เดือน นับจากวันสิ้นรอบระยะเวลารายงาน



2 นโยบายการบัญชี (ต่อ)

2.13 ภาษีเงินได้งวดปัจจุบันและภาษีเงินได้รอการตัดบัญชี

ค่าใช้จ่ายภาษีเงินได้สำหรับงวดประกอบด้วย ภาษีเงินได้ของงวดปัจจุบันและภาษีเงินได้รอการตัดบัญชี ภาษีเงินได้จะรับรู้ในกำไรหรือขาดทุน ยกเว้นส่วนภาษีเงินได้ที่เกี่ยวข้องกับรายการที่รับรู้ในกำไรขาดทุน เบ็ดเสร็จอื่น หรือรายการที่รับรู้โดยตรงไปยังส่วนของผู้ถือหุ้น ในกรณีนี้ ภาษีเงินได้ต้องรับรู้ในกำไรขาดทุนเบ็ดเสร็จอื่น หรือโดยตรงไปยังส่วนของผู้ถือหุ้นตามลำดับ

ภาษีเงินได้ของงวดปัจจุบันคำนวณจากอัตราภาษีตามกฎหมายภาษีอากรที่มีผลบังคับใช้อยู่ หรือ ที่คาดว่าจะมีผลบังคับใช้ภายในสิ้นรอบระยะเวลาที่รายงานในประเทศที่บริษัทได้ดำเนินงานและเกิดรายได้ทางภาษี ผู้บริหารจะประเมินสถานะของการยื่นแบบแสดงรายการภาษีเป็นงวด ๆ โดยคำนึงถึงสถานการณ์ที่สามารถนำกฎหมายภาษีอากรไปปฏิบัติซึ่งขึ้นอยู่กับความตีความ และจะตั้งประมาณการค่าใช้จ่ายภาษีอากร หากคาดว่าจะต้องจ่ายชำระแก่หน่วยงานจัดเก็บ

ภาษีเงินได้รอการตัดบัญชีรับรู้ตามวิธีหนี้สิน เมื่อเกิดผลต่างชั่วคราวระหว่างฐานภาษีของสินทรัพย์และหนี้สิน และราคาตามบัญชีที่แสดงอยู่ในงบการเงิน อย่างไรก็ตามกลุ่มบริษัทจะไม่รับรู้ภาษีเงินได้รอการตัดบัญชีที่เกิดจากการรับรู้เริ่มแรกของรายการสินทรัพย์หรือรายการหนี้สินที่เกิดจากรายการที่ไม่ใช่การรวมธุรกิจ และ ณ วันที่เกิดรายการ รายการนั้นไม่มีผลกระทบต่อกำไรหรือขาดทุนทั้งทางบัญชีหรือทางภาษี ภาษีเงินได้รอการตัดบัญชีคำนวณจากอัตราภาษี (และกฎหมายภาษีอากร) ที่มีผลบังคับใช้อยู่ หรือ ที่คาดว่าจะมีผลบังคับใช้ภายในสิ้นรอบระยะเวลาที่รายงาน และคาดว่าอัตราภาษีดังกล่าวจะนำไปใช้เมื่อสินทรัพย์ภาษีเงินได้รอตัดบัญชีที่เกี่ยวข้องได้รับประโยชน์ หรือหนี้สินภาษีเงินได้รอตัดบัญชีได้มีการจ่ายชำระ

สินทรัพย์ภาษีเงินได้รอการตัดบัญชีและหนี้สินภาษีเงินได้รอการตัดบัญชีจะแสดงหักกลบกันก็ต่อเมื่อกิจการมีสิทธิตามกฎหมายที่จะนำสินทรัพย์ภาษีเงินได้ของงวดปัจจุบันมาหักกลบกับหนี้สินภาษีเงินได้ของงวดปัจจุบัน และทั้งสินทรัพย์ภาษีเงินได้รอการตัดบัญชีและหนี้สินภาษีเงินได้รอการตัดบัญชีเกี่ยวข้องกับภาษีเงินได้ที่ประเมินโดยหน่วยงานจัดเก็บภาษีหน่วยงานเดียวกันโดยการเรียกเก็บเป็นหน่วยภาษีเดียวกันหรือหน่วยภาษีต่างกันซึ่งตั้งใจจะจ่ายหนี้สินและสินทรัพย์ภาษีเงินได้ของงวดปัจจุบันด้วยยอดสุทธิ



2 นโยบายการบัญชี (ต่อ)

2.14 ผลประโยชน์พนักงาน

บริษัทได้กำหนดโครงการผลประโยชน์เมื่อเกษียณอายุในหลายรูปแบบ บริษัทมีทั้งโครงการสมทบเงินและโครงการผลประโยชน์

สำหรับโครงการสมทบเงินบริษัทจะจ่ายเงินสมทบให้กองทุนในจำนวนเงินที่คงที่ บริษัทไม่มีภาระผูกพันทางกฎหมายหรือภาระผูกพันจากการอนุमानที่จะต้องจ่ายเงินเพิ่มเมื่อได้จ่ายเงินสมทบไปแล้ว ถึงแม้กองทุนไม่มีสินทรัพย์เพียงพอที่จะจ่ายให้พนักงานทั้งหมดสำหรับการให้บริการจากพนักงานทั้งในอดีตและปัจจุบัน บริษัทจะจ่ายสมทบให้กับกองทุนสำรองเลี้ยงชีพซึ่งบริหารโดยผู้จัดการกองทุนภายนอกตามเกณฑ์และข้อกำหนดของพระราชบัญญัติกองทุนสำรองเลี้ยงชีพ พ.ศ. 2530 เงินสมทบจะถูกรับรู้เป็นค่าใช้จ่ายผลประโยชน์พนักงานเมื่อถึงกำหนดชำระ สำหรับเงินสมทบจ่ายล่วงหน้าจะถูกรับรู้เป็นสินทรัพย์จนกว่าจะมีการได้รับเงินคืนหรือหักออกเมื่อครบกำหนดจ่าย

สำหรับโครงการผลประโยชน์คือโครงการบำเหน็จบำนาญที่ไม่ใช่โครงการสมทบเงินซึ่งจะกำหนดจำนวนเงินผลประโยชน์ที่พนักงานจะได้รับเมื่อเกษียณอายุ โดยส่วนใหญ่จะขึ้นอยู่กับหลายปัจจัย เช่น อายุ จำนวนปีที่ให้บริการ และค่าตอบแทน

หนี้สินสำหรับโครงการผลประโยชน์จะรับรู้ในงบแสดงฐานะการเงินด้วยมูลค่าปัจจุบันของภาระผูกพัน ณ วันที่สิ้นรอบระยะเวลารายงานหักด้วยมูลค่ายุติธรรมของสินทรัพย์โครงการ ภาระผูกพันนี้คำนวณโดยนักคณิตศาสตร์ประกันภัยอิสระทุกปี ด้วยวิธีคิดลดแต่ละหน่วยที่ประมาณการไว้ ซึ่งมูลค่าปัจจุบันของโครงการผลประโยชน์จะประมาณโดยการคิดลดกระแสเงินสดออกในอนาคต โดยใช้อัตราผลตอบแทนในตลาดของพันธบัตรรัฐบาล ซึ่งเป็นสกุลเงินเดียวกับสกุลเงินที่จะจ่ายภาระผูกพัน และวันครบกำหนดของพันธบัตรรัฐบาลใกล้เคียงกับระยะเวลาที่ต้องชำระภาระผูกพันกองทุนบำเหน็จบำนาญ

กำไรและขาดทุนจากการวัดมูลค่าใหม่ที่เกิดขึ้นจากการปรับปรุงจากประสบการณ์หรือการเปลี่ยนแปลงในข้อสมมติฐานจะต้องรับรู้ในส่วนของเจ้าของผ่านกำไรขาดทุนเบ็ดเสร็จอื่นในงวดที่เกิดขึ้น

ต้นทุนบริการในอดีตจะถูกรับรู้ทันทีในกำไรหรือขาดทุน



2 นโยบายการบัญชี (ต่อ)

2.15 การจ่ายโดยใช้หุ้นเป็นเกณฑ์

บริษัทดำเนินโครงการผลตอบแทนแพทย์และพนักงานโดยใช้หุ้นเป็นเกณฑ์ที่ชำระด้วยตราสารทุน โดยที่บริษัทได้รับบริการจากแพทย์และพนักงานเป็นสิ่งตอบแทนสำหรับการซื้อหุ้นจากบริษัท (หรือผู้ถือหุ้นของบริษัท) ในราคาต่ำกว่ามูลค่ายุติธรรม มูลค่ายุติธรรมของบริการของแพทย์และพนักงานเพื่อแลกเปลี่ยนกับหุ้นที่ได้รับจะรับรู้เป็นค่าใช้จ่าย โดยบริษัทใช้มูลค่ายุติธรรมของหุ้นของบริษัทสุทธิจากเงินสดที่ได้รับ ณ วันที่บริษัท (หรือผู้ถือหุ้นของบริษัท) โอนหุ้นให้แก่แพทย์และพนักงานในการรับรู้ค่าใช้จ่ายและส่วนเกินมูลค่าหุ้นจากการจ่ายโดยใช้หุ้นเป็นเกณฑ์ในรอบระยะเวลาที่บริษัท (หรือผู้ถือหุ้นของบริษัท) โอนหุ้นให้แก่แพทย์และพนักงาน

2.16 ประมวลการหนี้สิน - ทั่วไป

ประมวลการหนี้สินจะรับรู้ก็ต่อเมื่อ บริษัทมีภาระผูกพันในปัจจุบันตามกฎหมายหรือตามข้อตกลง ซึ่งจัดทำไว้อันเป็นผลสืบเนื่องมาจากเหตุการณ์ในอดีต ซึ่งการชำระภาระผูกพันนั้นมีความเป็นไปได้ค่อนข้างแน่นอนว่าจะส่งผลให้บริษัทต้องสูญเสียทรัพยากรออกไปและสามารถประมาณการจำนวนที่ต้องจ่ายได้อย่างน่าเชื่อถือ

ในกรณีที่มีภาระผูกพันที่คล้ายคลึงกันหลายรายการ บริษัทกำหนดความน่าจะเป็นที่กิจการจะสูญเสียทรัพยากรเพื่อจ่ายชำระภาระผูกพันเหล่านั้น โดยพิจารณาจากความน่าจะเป็นโดยรวมของภาระผูกพันทุกประเภท แม้ว่าความเป็นไปได้ค่อนข้างแน่นอนที่กิจการจะสูญเสียทรัพยากรเพื่อชำระภาระผูกพันบางรายการที่จัดอยู่ในประเภทเดียวกันจะมีระดับต่ำ

บริษัทจะวัดมูลค่าของจำนวนประมวลการหนี้สิน โดยใช้มูลค่าปัจจุบันของรายการที่คาดว่าจะต้องนำมาจ่ายชำระภาระผูกพัน โดยใช้อัตราก่อนภาษีซึ่งสะท้อนถึงการประเมินสถานการณ์ตลาดในปัจจุบันของมูลค่าของเงินตามเวลาและความเสี่ยงเฉพาะของหนี้สินที่กำลังพิจารณาอยู่ การเพิ่มขึ้นของประมวลการหนี้สินเนื่องจากมูลค่าของเงินตามเวลา จะรับรู้เป็นดอกเบี้ยจ่าย



2 นโยบายการบัญชี (ต่อ)

2.17 สินทรัพย์ทางการเงินและหนี้สินทางการเงิน

สินทรัพย์ทางการเงินที่แสดงอยู่ในงบแสดงฐานะการเงินประกอบด้วย เงินสดและรายการเทียบเท่าเงินสด เงินลงทุนระยะสั้นกับสถาบันการเงิน ลูกหนี้การค้าและลูกหนี้อื่น เงินฝากสถาบันการเงินที่ติดภาระค้ำประกัน หนี้สินทางการเงินที่แสดงอยู่ในงบแสดงฐานะการเงิน ประกอบด้วยเจ้าหนี้การค้าและเจ้าหนี้อื่น บางส่วนของหนี้สินหมุนเวียนอื่น เงินกู้ยืมระยะยาวจากสถาบันการเงิน (สุทธิ) และหนี้สินตามสัญญาเช่าการเงิน (สุทธิ) ซึ่งนโยบายการบัญชีเฉพาะสำหรับรายการแต่ละรายการได้เปิดเผยแยกไว้ในแต่ละหัวข้อที่เกี่ยวข้อง

2.18 ทุนเรือนหุ้น

หุ้นสามัญที่สามารถกำหนดเงินปันผลได้อย่างอิสระจะจัดประเภทไว้เป็นส่วนของผู้ถือหุ้น

ต้นทุนที่เพิ่มขึ้นเกี่ยวกับการออกหุ้นใหม่หรือสิทธิในการซื้อขายหุ้นที่จ่ายออกไปโดยแสดงรายการดังกล่าวด้วยจำนวนเงินสุทธิจากภาษีไว้เป็นรายการหักในส่วนของเจ้าของ โดยนำไปหักจากสิ่งตอบแทนที่ได้รับจากการออกหุ้น

2.19 การรับรู้รายได้

รายได้จากการประกอบกิจการโรงพยาบาลประกอบด้วย รายได้ค่ารักษาพยาบาล ค่าห้องพัก และค่ายา โดยจะรับรู้เมื่อได้ให้บริการเสร็จสิ้นลงหรือเมื่อได้ส่งมอบยาแล้ว

รายได้อื่นรับรู้ตามเกณฑ์ดังต่อไปนี้

- รายได้ค่าเช่ารับรู้ตามเกณฑ์คงค้าง ซึ่งเป็นไปตามเนื้อหาของสัญญาที่เกี่ยวข้อง
- รายได้ดอกเบี้ยรับรู้ตามเกณฑ์อัตราผลตอบแทนที่แท้จริง
- รายได้อื่นรับรู้ตามเกณฑ์คงค้าง

2.20 ต้นทุนทางการเงิน

ต้นทุนทางการเงินประกอบด้วย ดอกเบี้ยจ่ายจากเงินกู้ยืมจากสถาบันการเงิน ดอกเบี้ยจ่ายจากหนี้สินภายใต้สัญญาเช่าการเงิน และค่าธรรมเนียมที่เกี่ยวข้องโดยตรงกับการกู้ยืมเงิน



2 นโยบายการบัญชี (ต่อ)

2.21 การจ่ายเงินปันผล

เงินปันผลที่จ่ายไปยังผู้ถือหุ้นของบริษัทจะรับรู้ในด้านหนี้สินในงบการเงินของบริษัทในรอบระยะเวลาบัญชีซึ่งที่ประชุมผู้ถือหุ้นของบริษัทได้อนุมัติการจ่ายเงินปันผล เงินปันผลระหว่างกาลจะรับรู้เมื่อได้รับการอนุมัติจากคณะกรรมการ

2.22 ข้อมูลตามส่วนงาน

ส่วนงานดำเนินงานได้ถูกรายงานในลักษณะเดียวกับรายงานภายในที่นำเสนอให้ผู้มีอำนาจตัดสินใจสูงสุดด้านการดำเนินงาน ผู้มีอำนาจตัดสินใจสูงสุดด้านการดำเนินงานหมายถึงบุคคลที่มีหน้าที่ในการจัดสรรทรัพยากรและประเมินผลการปฏิบัติงานของส่วนงานดำเนินงาน ซึ่งพิจารณาว่าเป็นคณะกรรมการบริษัทที่ทำการตัดสินใจเชิงกลยุทธ์

บริษัทดำเนินธุรกิจในส่วนงานภูมิศาสตร์เดียว คือ ในประเทศไทย ดังนั้นจึงได้มีการเสนอข้อมูลจำแนกตามส่วนงานธุรกิจเท่านั้น

3 การจัดการความเสี่ยงทางการเงิน

3.1 ปัจจัยความเสี่ยงทางการเงิน

บริษัทต้องเผชิญกับความเสี่ยงทางการเงินที่สำคัญได้แก่ ความเสี่ยงด้านสภาพคล่อง ความเสี่ยงจากอัตราแลกเปลี่ยน ความเสี่ยงจากสินเชื่อ และความเสี่ยงจากอัตราดอกเบี้ย

ความเสี่ยงด้านสภาพคล่อง

จำนวนเงินสดที่มีอย่างเพียงพอ่อมแสดงถึงการจัดการความเสี่ยงของสภาพคล่องอย่างรอบคอบ ความสามารถในการหาแหล่งเงินทุนพบได้จากการที่มีวงเงินสินเชื่อในการกู้ยืมที่ได้มีการตกลงไว้แล้วอย่างเพียงพอ ส่วนงานบริหารการเงินของบริษัทได้ตั้งเป้าหมายว่าจะใช้ความยืดหยุ่นในการระดมเงินทุนโดยการรักษาวงเงินสินเชื่อที่ตกลงไว้ให้เพียงพอในระดับหนึ่ง เพื่อรองรับการเปลี่ยนแปลงของกระแสเงินสดที่อาจจะเกิดขึ้นได้

3 การจัดการความเสี่ยงทางการเงิน (ต่อ)

3.1 ปัจจัยความเสี่ยงทางการเงิน (ต่อ)

ความเสี่ยงจากอัตราแลกเปลี่ยน

ความเสี่ยงด้านอัตราแลกเปลี่ยน คือความเสี่ยงที่มูลค่าของเครื่องมือทางการเงินจะเปลี่ยนแปลงไป เนื่องจากการเปลี่ยนแปลงอัตราแลกเปลี่ยนในตลาด

บริษัทไม่มีความเสี่ยงจากอัตราแลกเปลี่ยนที่มีนัยสำคัญ เนื่องจากไม่มีสินทรัพย์และหนี้สินทางการเงินที่เป็นเงินตราต่างประเทศที่เป็นสาระสำคัญและธุรกรรมทางการค้าส่วนใหญ่ทำกับธุรกิจภายในประเทศ บริษัทพิจารณาว่าไม่มีความจำเป็นต้องใช้ตราสารอนุพันธ์ทางการเงินเพื่อป้องกันความเสี่ยงดังกล่าว

ความเสี่ยงจากสินเชื่อ

ความเสี่ยงจากการให้สินเชื่อ คือความเสี่ยงที่คู่สัญญาฝ่ายหนึ่งจะไม่สามารถปฏิบัติตามภาระผูกพันที่ระบุไว้ในสัญญาจนทำให้คู่สัญญาอีกฝ่ายหนึ่งเกิดความเสียหายทางการเงิน

รายได้ส่วนใหญ่ของบริษัท ได้แก่ การให้บริการทางการแพทย์ ซึ่งในการบริหารสินเชื่อ บริษัทได้กำหนดเกณฑ์การจัดระดับความน่าเชื่อถือของลูกค้า นอกจากนี้ลูกหนี้การค้าส่วนใหญ่เป็นบริษัทประกันภัยที่มีความมั่นคงและดำเนินธุรกิจกันมาเป็นเวลานาน ดังนั้น ผู้บริหารมีความเห็นว่าบริษัทมีความเสี่ยงจากการกระจุกตัวของความเสี่ยงด้านการให้สินเชื่อที่เกี่ยวกับลูกหนี้การค้าอยู่ในระดับต่ำ

ความเสี่ยงจากอัตราดอกเบี้ย

ความเสี่ยงด้านอัตราดอกเบี้ย คือความเสี่ยงที่มูลค่าของเครื่องมือทางการเงินจะเปลี่ยนแปลงไป เนื่องจากการเปลี่ยนแปลงอัตราดอกเบี้ยในตลาด

ความเสี่ยงเกี่ยวกับอัตราดอกเบี้ยเกิดจากความผันผวนของอัตราดอกเบี้ยในตลาด ซึ่งความผันผวนดังกล่าวจะส่งผลกระทบต่อผลการดำเนินงานและกระแสเงินสดของบริษัทในอนาคต บริษัทไม่มีสินทรัพย์ที่ต้องอ้างอิงอัตราดอกเบี้ยอย่างมีนัยสำคัญ อย่างไรก็ตาม บริษัทมีการทำสัญญาเงินกู้ยืมระยะยาวกับสถาบันการเงินแบบอัตราดอกเบี้ยลอยตัว อย่างไรก็ตามฝ่ายบริหารเชื่อว่าผลกระทบจากความผันผวนของอัตราดอกเบี้ยตามสัญญาเงินกู้ยืมระยะยาวกับสถาบันการเงินจะไม่มีผลกระทบต่อบริษัทอย่างมีสาระสำคัญ



3 การจัดการความเสี่ยงทางการเงิน (ต่อ)

3.2 การประมาณมูลค่ายุติธรรม

ข้อมูลต่อไปนี้แสดงการวิเคราะห์เครื่องมือทางการเงินที่วัดมูลค่าด้วยมูลค่ายุติธรรมจำแนกตามวิธีการประมาณมูลค่า ความแตกต่างของระดับข้อมูลที่วัดด้วยมูลค่ายุติธรรมจำแนกตามวิธีการประมาณมูลค่า มีดังนี้

- ราคาเสนอซื้อขาย (ไม่ต้องปรับปรุง) ในตลาดที่มีสภาพคล่องสำหรับสินทรัพย์หรือหนี้สินอย่างเดียวกัน (ข้อมูลระดับ 1)
- ข้อมูลอื่นนอกเหนือจากราคาเสนอซื้อขายซึ่งรวมอยู่ในข้อมูลระดับ 1 ทั้งที่สามารถสังเกตได้โดยตรง (ได้แก่ ข้อมูลราคา) หรือโดยอ้อม (ได้แก่ ข้อมูลที่คำนวณมาจากราคา) สำหรับสินทรัพย์นั้นหรือหนี้สินนั้น (ข้อมูลระดับที่ 2)
- ข้อมูลสำหรับสินทรัพย์หรือหนี้สินซึ่งไม่ได้มาจากข้อมูลที่สามารถสังเกตได้จากตลาด (ข้อมูลที่ไม่สามารถสังเกตได้) (ข้อมูลระดับที่ 3)

สินทรัพย์ทางการเงินที่แสดงอยู่ในงบแสดงฐานะการเงินประกอบด้วย เงินสดและรายการเทียบเท่าเงินสด เงินลงทุนระยะสั้นกับสถาบันการเงิน ลูกหนี้การค้าและลูกหนี้อื่น เงินฝากสถาบันการเงินที่ติดภาระค้ำประกัน หนี้สินทางการเงินที่แสดงอยู่ในงบแสดงฐานะการเงินประกอบด้วย เจ้าหนี้การค้าและเจ้าหนี้อื่น บางส่วนของหนี้สินหมุนเวียนอื่น เงินกู้ยืมระยะยาวจากสถาบันการเงิน (สุทธิ) และหนี้สินตามสัญญาเช่าการเงิน (สุทธิ) โดยมูลค่ายุติธรรมของหนี้สินทางการเงินมีมูลค่าใกล้เคียงกับราคาตามบัญชี เนื่องจากใกล้ครบกำหนดชำระ

ข้อมูลเกี่ยวกับมูลค่ายุติธรรมของอสังหาริมทรัพย์เพื่อการลงทุนและเงินกู้ยืมระยะยาวจากสถาบันการเงินเปิดเผยอยู่ในหมายเหตุประกอบงบการเงินข้อ 12 และ 17 ตามลำดับ

ไม่มีการโอนระหว่างระดับ 1 และระดับ 2 และระดับ 3 ของลำดับชั้นมูลค่ายุติธรรมระหว่างปี



4 ประเมินการทางบัญชีที่สำคัญ ข้อสมมติฐาน และการใช้ดุลยพินิจ

การประเมินการ ข้อสมมติฐาน และการใช้ดุลยพินิจได้มีการประเมินทบทวนอย่างต่อเนื่องและอยู่บนพื้นฐานของประสบการณ์ในอดีตและปัจจัยอื่นๆ ซึ่งรวมถึงการคาดการณ์ถึงเหตุการณ์ในอนาคตที่เชื่อว่ามีเหตุผลในสถานการณ์ขณะนั้น

ประเมินการทางบัญชีที่สำคัญ และข้อสมมติฐาน

บริษัทมีการประเมินการทางบัญชี และใช้ข้อสมมติฐานที่เกี่ยวข้องกับเหตุการณ์ในอนาคต ผลของประเมินการทางบัญชีอาจไม่ตรงกับผลที่เกิดขึ้นจริง ประเมินการทางบัญชีที่สำคัญและข้อสมมติฐานที่มีความเสี่ยงอย่างเป็นสาระสำคัญที่อาจเป็นเหตุให้เกิดการปรับปรุงยอดคงเหลือของสินทรัพย์และหนี้สินในรอบระยะเวลาบัญชีหน้า มีดังนี้

(ก) ค่าเผื่อหนี้สงสัยจะสูญ

ในการประเมินค่าเผื่อหนี้สงสัยจะสูญของลูกค้าการค้า ฝ่ายบริหารจำเป็นต้องใช้ดุลยพินิจในการประเมินการผลขาดทุนที่คาดว่าจะเกิดขึ้นสำหรับยอดลูกหนี้ที่เก็บเงินไม่ได้ บริษัทพิจารณาค่าเผื่อหนี้สงสัยจะสูญโดยพิจารณาจากประสบการณ์การเก็บเงินในอดีตและการวิเคราะห์ลูกหนี้ ณ วันสิ้นปี

(ข) ที่ดิน อาคารและอุปกรณ์และค่าเสื่อมราคา

ในการคำนวณค่าเสื่อมราคาของอาคารและอุปกรณ์ ฝ่ายบริหารจำเป็นต้องทำการประเมินอายุการใช้งานและมูลค่าซากเมื่อเลิกใช้งานของอาคารและอุปกรณ์ และต้องทบทวนอายุการใช้งานและมูลค่าซากใหม่หากมีการเปลี่ยนแปลงเช่นนั้นเกิดขึ้น

นอกจากนี้ฝ่ายบริหารจำเป็นต้องสอบทานการด้อยค่าของที่ดิน อาคารและอุปกรณ์ในแต่ละช่วงเวลา และบันทึกขาดทุนจากการด้อยค่าหากคาดว่ามูลค่าที่คาดว่าจะได้รับคืนต่ำกว่ามูลค่าตามบัญชีของสินทรัพย์นั้น ในการนี้ฝ่ายบริหารจำเป็นต้องใช้ดุลยพินิจที่เกี่ยวข้องกับการคาดการณ์รายได้และค่าใช้จ่ายในอนาคตซึ่งเกี่ยวเนื่องกับสินทรัพย์นั้น



4 ประเมินการทางบัญชีที่สำคัญ ข้อสมมติฐาน และการใช้ดุลยพินิจ (ต่อ)

ประเมินการทางบัญชีที่สำคัญ และข้อสมมติฐาน (ต่อ)

(ค) ภาวะผูกพันผลประโยชน์พนักงาน

มูลค่าปัจจุบันของภาวะผูกพันผลประโยชน์พนักงานขึ้นอยู่กับหลายปัจจัยที่ใช้ในการคำนวณตามหลักคณิตศาสตร์ประกันภัยโดยมีข้อสมมติฐานหลายตัว รวมถึงข้อสมมติฐานเกี่ยวกับอัตราคิดลด การเปลี่ยนแปลงของข้อสมมติฐานเหล่านี้จะส่งผลกระทบต่อมูลค่าของภาวะผูกพันผลประโยชน์พนักงาน

บริษัทได้พิจารณาอัตราคิดลดที่เหมาะสมในแต่ละปี ซึ่งได้แก่อัตราดอกเบี้ยที่ควรจะใช้ในการกำหนดมูลค่าปัจจุบันของประมาณการกระแสเงินสดที่คาดว่าจะต้องจ่ายภาวะผูกพันผลประโยชน์พนักงาน ในการพิจารณาอัตราคิดลดที่เหมาะสมบริษัทพิจารณาใช้ อัตราผลตอบแทนในตลาดของพันธบัตรรัฐบาล ซึ่งเป็นสกุลเงินเดียวกับสกุลเงินที่ต้องจ่ายชำระผลประโยชน์เมื่อเกษียณอายุ และมีอายุครบกำหนดใกล้เคียงกับระยะเวลาที่ต้องจ่ายชำระภาวะผูกพันผลประโยชน์พนักงานที่เกี่ยวข้อง

ข้อสมมติฐานหลักอื่นๆสำหรับภาวะผูกพันผลประโยชน์พนักงานอ้างอิงกับสถานการณ์ปัจจุบันในตลาด ข้อมูลเพิ่มเติมเปิดเผยในหมายเหตุ 20

(ง) รายการจ่ายโดยใช้หุ้นเป็นเกณฑ์

บริษัทบันทึกรายการจ่ายโดยใช้หุ้นเป็นเกณฑ์ตามที่ได้กล่าวในหมายเหตุ 2.15 และ 32 มูลค่ายุติธรรมของหุ้นพิจารณาจากการคำนวณจากกระแสเงินสดคิดลดในอนาคตของกิจการ ณ วันที่กิจการ (หรือผู้ถือหุ้นของกิจการ) ขายหุ้นให้แพทย์และพนักงาน ซึ่งประกอบด้วยสมมติฐานหลายตัว รวมถึงข้อสมมติฐานเกี่ยวกับกระแสเงินสดในอนาคตและอัตราคิดลด การเปลี่ยนแปลงของข้อสมมติฐานเหล่านี้จะส่งผลกระทบต่อมูลค่ายุติธรรมของหุ้นของกิจการ



5 การจัดการความเสี่ยงในส่วนของทุน

วัตถุประสงค์ของบริษัทในการบริหารทุนของบริษัทนั้นเพื่อดำรงไว้ซึ่งความสามารถในการดำเนินงานอย่างต่อเนื่องของบริษัทเพื่อสร้างผลตอบแทนต่อผู้ถือหุ้นและเป็นประโยชน์ต่อผู้ที่มีส่วนได้เสียอื่น และเพื่อดำรงไว้ซึ่งโครงสร้างของทุนที่เหมาะสมเพื่อลดต้นทุนทางการเงินของทุน

ในการดำรงไว้หรือปรับโครงสร้างของทุน บริษัทอาจปรับนโยบายการจ่ายเงินปันผลให้กับผู้ถือหุ้น การคืนทุนให้แก่ผู้ถือหุ้น การออกหุ้นใหม่ หรือการขายทรัพย์สินเพื่อลดภาระหนี้สิน

6 ข้อมูลจำแนกตามส่วนงาน

บริษัทดำเนินธุรกิจในส่วนงานเดียว คือส่วนงานธุรกิจโรงพยาบาล โดยประกอบด้วยข้อมูลในส่วนของผู้ป่วยในและผู้ป่วยนอก และบริษัทดำเนินธุรกิจในส่วนงานทางภูมิศาสตร์เดียว คือในประเทศไทย ดังนั้น ผู้บริหารจึงพิจารณารวมส่วนงานดำเนินงานเป็นส่วนงานที่รายงานเพียงส่วนงานเดียว คือธุรกิจโรงพยาบาล ดังนั้น รายได้กำไรจากการดำเนินงาน และสินทรัพย์ที่แสดงในงบการเงินนี้จึงถือเป็นการรายงานตามส่วนงานแล้ว

7 เงินสดและรายการเทียบเท่าเงินสด

	พ.ศ. 2560	พ.ศ. 2559
	บาท	บาท
เงินสดในมือ	1,540,624	905,779
เงินฝากธนาคาร - บัญชีกระแสรายวัน	1,094,939	32,416
- บัญชีออมทรัพย์	165,901,997	56,733,598
	<u>168,537,560</u>	<u>57,671,793</u>

ณ วันที่ 31 ธันวาคม พ.ศ. 2560 และ พ.ศ. 2559 เงินฝากธนาคารมีอัตราดอกเบี้ยดังนี้

	พ.ศ. 2560	พ.ศ. 2559
	ร้อยละต่อปี	ร้อยละต่อปี
เงินฝากธนาคาร - บัญชีกระแสรายวัน	-	-
- บัญชีออมทรัพย์	0.10 ถึง 0.85	0.10 ถึง 0.75



8 เงินลงทุนระยะสั้นกับสถาบันการเงิน

	อัตราดอกเบี้ย		พ.ศ. 2560 ร้อยละต่อปี	พ.ศ. 2559 ร้อยละต่อปี	พ.ศ. 2560 บาท	พ.ศ. 2559 บาท
	พ.ศ. 2560	พ.ศ. 2559				
เงินฝากธนาคาร - ประเภทฝากประจำ 5 เดือน	1.55	1.70			250,000,000	110,000,000
- ประเภทฝากประจำ 10 เดือน	1.80	-			100,000,000	-
					<u>350,000,000</u>	<u>110,000,000</u>

9 ลูกหนี้การค้าและลูกหนี้อื่น (สุทธิ)

	พ.ศ. 2560 บาท	พ.ศ. 2559 บาท
ลูกหนี้การค้า - กิจการอื่น	19,030,432	20,303,873
- กิจการที่เกี่ยวข้องกัน (หมายเหตุ 29 ก))	7,870	12,054
<u>หัก</u> ค่าเผื่อหนี้สงสัยจะสูญ	<u>(329,764)</u>	<u>(488,588)</u>
รวมลูกหนี้การค้า (สุทธิ)	<u>18,708,538</u>	<u>19,827,339</u>
ค่าใช้จ่ายทางตรงในการออกหุ้นจ่ายล่วงหน้า	-	839,100
ค่าใช้จ่ายจ่ายล่วงหน้า	523,194	597,910
ดอกเบี้ยเงินฝากธนาคารค้างรับ	46,644	31,205
รายได้ค่าบริการค้างรับ	31,800	81,450
	<u>19,310,176</u>	<u>21,377,004</u>

ลูกหนี้การค้า - กิจการอื่น (สุทธิ) ณ วันที่ 31 ธันวาคม พ.ศ. 2560 และ พ.ศ. 2559 ประกอบด้วยรายละเอียดดังนี้

	พ.ศ. 2560 บาท	พ.ศ. 2559 บาท
ลูกหนี้การค้า - ที่ออกใบแจ้งหนี้แล้ว	17,883,215	18,819,801
- ที่ยังไม่ได้ออกใบแจ้งหนี้	1,147,217	1,484,072
	<u>19,030,432</u>	<u>20,303,873</u>
<u>หัก</u> ค่าเผื่อหนี้สงสัยจะสูญ	<u>(329,764)</u>	<u>(488,588)</u>
ลูกหนี้การค้า - กิจการอื่น (สุทธิ)	<u>18,700,668</u>	<u>19,815,285</u>



9 ลูกหนี้การค้าและลูกหนี้อื่น (สุทธิ) (ต่อ)

ยอดคงเหลือของลูกหนี้การค้า - กิจการอื่น (สุทธิ) แยกรายละเอียดตามอายุหนี้ที่ค้างชำระได้ดังนี้

	พ.ศ. 2560	พ.ศ. 2559
	บาท	บาท
ยังไม่ถึงกำหนดชำระ	10,555,155	10,290,827
เกินกำหนดชำระ		
1 - 30 วัน	5,364,896	5,673,372
31 - 60 วัน	882,140	1,678,897
61 - 90 วัน	636,554	165,298
91 - 180 วัน	169,705	508,898
181 - 365 วัน	234,060	343,783
365 วันขึ้นไป	40,705	158,726
รวม	17,883,215	18,819,801
หัก ค่าเผื่อหนี้สงสัยจะสูญ	(329,764)	(488,588)
รวม	17,553,451	18,331,213
ลูกหนี้การค้าที่ยังไม่ได้เบิกจ่ายหนี้	1,147,217	1,484,072
ลูกหนี้การค้า - กิจการอื่น (สุทธิ)	18,700,668	19,815,285

ณ วันที่ 31 ธันวาคม พ.ศ. 2560 ยอดคงเหลือของลูกหนี้การค้า - กิจการที่เกี่ยวข้องกันจำนวน 7,870 บาท เป็นลูกหนี้ที่ยังไม่ถึงกำหนดชำระ (31 ธันวาคม พ.ศ. 2559 : 12,054 บาท)



10 สินค้าคงเหลือ (สุทธิ)

	พ.ศ. 2560	พ.ศ. 2559
	บาท	บาท
ยาและเวชภัณฑ์	10,636,189	10,619,365
หัก ค่าเผื่อสินค้าเสื่อมคุณภาพ - ยาและเวชภัณฑ์	(217,943)	(112,075)
	10,418,246	10,507,290

ต้นทุนของสินค้าคงเหลือที่รับรู้เป็นค่าใช้จ่ายและรวมอยู่ในต้นทุนกิจการโรงพยาบาลจำนวน 63,416,003 บาท (พ.ศ. 2559 : จำนวน 64,675,334 บาท)

ในระหว่างปีสิ้นสุดวันที่ 31 ธันวาคม พ.ศ. 2560 บริษัทมีการบันทึกค่าเผื่อสินค้าเสื่อมคุณภาพยาและเวชภัณฑ์เป็นจำนวนเงิน 105,868 บาท (พ.ศ. 2559 : บริษัทบันทึกโอนกลับค่าเผื่อสินค้าเสื่อมคุณภาพยาและเวชภัณฑ์เป็นจำนวนเงิน 744,971 บาท) โดยรับรู้เป็นส่วนหนึ่งของต้นทุนกิจการโรงพยาบาลในงบกำไรขาดทุนเบ็ดเสร็จ

11 เงินฝากสถาบันการเงินที่ติดภาระค้ำประกัน

	อัตราดอกเบี้ย (ร้อยละต่อปี)			
	31 ธันวาคม พ.ศ. 2560	31 ธันวาคม พ.ศ. 2559	31 ธันวาคม พ.ศ. 2560	31 ธันวาคม พ.ศ. 2559
	บาท	บาท	บาท	บาท
เงินฝากธนาคาร				
- ประเภทเงินฝากประจำ 3 เดือน	0.80	0.80	1,530,000	330,000
- ประเภทเงินฝากประจำ 12 เดือน	0.90	0.90	411,000	411,000
			1,941,000	741,000

ณ วันที่ 31 ธันวาคม พ.ศ. 2560 และ พ.ศ. 2559 เงินฝากสถาบันการเงินที่ติดภาระค้ำประกันเป็นเงินฝากธนาคารประเภทเงินฝากประจำ 3 เดือน และ 12 เดือน บริษัทได้นำเงินฝากประจำดังกล่าวค้ำประกันไว้กับธนาคารพาณิชย์เพื่อเป็นหลักประกันการใช้ไฟฟ้า และการซื้อยาและเวชภัณฑ์ (หมายเหตุ 30)



12 อสังหาริมทรัพย์เพื่อการลงทุน

ณ วันที่ 31 ธันวาคม พ.ศ. 2560 และ พ.ศ. 2559 อสังหาริมทรัพย์เพื่อการลงทุนแสดงในราคาทุนเป็นที่ดินที่ยังไม่ได้ระบุวัตถุประสงค์การใช้งานมีจำนวน 12,000,000 บาท

มูลค่ายุติธรรมของอสังหาริมทรัพย์เพื่อการลงทุนอ้างอิงจากวิธีราคาตลาดเปรียบเทียบ โดยการใช้การประเมินโดยผู้ประเมินอิสระ ซึ่งมีคุณสมบัติของผู้เชี่ยวชาญในวิชาชีพและมีประสบการณ์ในทำเลที่ตั้งและประเภทของอสังหาริมทรัพย์เพื่อการลงทุนที่มีการประเมินนั้น มูลค่ายุติธรรมอยู่ในระดับ 2 ของลำดับชั้นมูลค่ายุติธรรม โดย ณ วันที่ 31 ธันวาคม พ.ศ. 2559 มูลค่ายุติธรรมของอสังหาริมทรัพย์เพื่อการลงทุนมีมูลค่า 35.9 ล้านบาท

อย่างไรก็ตาม ในระหว่างปีสิ้นสุดวันที่ 31 ธันวาคม พ.ศ. 2560 บริษัทไม่ได้ประเมินมูลค่ายุติธรรมของอสังหาริมทรัพย์เพื่อการลงทุนใหม่ เนื่องจากผู้บริหารพิจารณาว่าไม่มีการเปลี่ยนแปลงในสถานการณ์และข้อบ่งชี้อย่างมีสาระสำคัญในระหว่างปี รวมถึงราคาประเมิน ณ วันที่ 31 ธันวาคม พ.ศ. 2559 สูงกว่า ราคาทุนเป็นจำนวนเงิน 23.9 ล้านบาท

รายงานประจำปี 2560
บริษัท โรงพยาบาลราชพฤกษ์ จำกัด (มหาชน)

13 ที่ดิน อาคารและอุปกรณ์ (สุทธิ)

	ที่ดิน	อาคาร	ระบบ สาธารณูปโภค	เครื่องมือ และอุปกรณ์ ทางการแพทย์	อุปกรณ์ และเครื่องมือ เครื่องใช้	เครื่องตกแต่ง และเครื่องใช้ สำนักงาน	อุปกรณ์ คอมพิวเตอร์	ยานพาหนะ	สินทรัพย์ ระหว่างก่อสร้าง	รวม
	บาท	บาท	บาท	บาท	บาท	บาท	บาท	บาท	บาท	บาท
ณ วันที่ 1 มกราคม พ.ศ. 2559										
ราคาทุน	214,244,044	42,193,329	7,406,395	59,926,124	2,585,665	2,834,374	1,850,331	6,691,360	18,005,596	355,737,218
หัก ค่าเสื่อมราคาสะสม	-	(36,735,171)	(4,262,194)	(35,885,241)	(1,297,397)	(1,903,501)	(1,184,624)	(5,700,226)	-	(86,968,354)
ราคาตามบัญชีสุทธิ	214,244,044	5,458,158	3,144,201	24,040,883	1,288,268	930,873	665,707	991,134	18,005,596	268,768,864
สำหรับปีสิ้นสุดวันที่ 31 ธันวาคม พ.ศ. 2559										
ราคาตามบัญชีต้นปีสุทธิ	214,244,044	5,458,158	3,144,201	24,040,883	1,288,268	930,873	665,707	991,134	18,005,596	268,768,864
ซื้อสินทรัพย์	-	-	960,850	1,483,740	134,058	139,523	2,624,958	-	240,034,726	245,377,855
ตัดจำหน่ายสินทรัพย์ - ราคาทุน	-	-	(280,050)	-	(12,227)	(12,645)	-	-	-	(304,922)
- ค่าเสื่อมราคาสะสม	-	-	233,160	-	11,743	9,623	-	-	-	254,526
การด้อยค่าของสินทรัพย์ (หมายเหตุ 25)	-	-	-	-	-	-	-	-	(356,310)	(356,310)
ค่าเสื่อมราคา (หมายเหตุ 25)	-	(711,187)	(1,106,961)	(9,591,871)	(459,359)	(422,498)	(1,123,996)	(447,674)	-	(13,863,546)
ราคาตามบัญชีสุทธิปลายปี	214,244,044	4,746,971	2,951,200	15,932,752	962,483	644,876	2,166,669	543,460	257,684,012	499,876,467
ณ วันที่ 31 ธันวาคม พ.ศ. 2559										
ราคาทุน	214,244,044	42,193,329	8,087,195	61,409,864	2,707,496	2,961,252	4,475,289	6,691,360	258,040,322	600,810,151
หัก ค่าเสื่อมราคาสะสม	-	(37,446,358)	(5,135,995)	(45,477,112)	(1,745,013)	(2,316,376)	(2,308,620)	(6,147,900)	-	(100,577,374)
ค่าเผื่อการด้อยค่า	-	-	-	-	-	-	-	-	(356,310)	(356,310)
ราคาตามบัญชีสุทธิ	214,244,044	4,746,971	2,951,200	15,932,752	962,483	644,876	2,166,669	543,460	257,684,012	499,876,467

รายงานประจำปี 2560
บริษัท โรงพยาบาลราชพฤกษ์ จำกัด (มหาชน)

13 **ที่ดิน อาคารและอุปกรณ์ (สุทธิ) (ต่อ)**

	ที่ดิน	อาคาร	ระบบ สาธารณูปโภค	เครื่องมือ และอุปกรณ์ ทางการแพทย์	อุปกรณ์ และเครื่องมือ เครื่องใช้	เครื่องตกแต่ง และเครื่องใช้ สำนักงาน	อุปกรณ์ คอมพิวเตอร์	ยานพาหนะ	สินทรัพย์ ระหว่างก่อสร้าง	รวม
	บาท	บาท	บาท	บาท	บาท	บาท	บาท	บาท	บาท	บาท
ณ วันที่ 1 มกราคม พ.ศ. 2560										
ราคาทุน	214,244,044	42,193,329	8,087,195	61,409,864	2,707,496	2,961,252	4,475,289	6,691,360	258,040,322	600,810,151
หัก ค่าเสื่อมราคาสะสม	-	(37,446,358)	(5,135,995)	(45,477,112)	(1,745,013)	(2,316,376)	(2,308,620)	(6,147,900)	-	(100,577,374)
ค่าเผื่อการด้อยค่า	-	-	-	-	-	-	-	-	(356,310)	(356,310)
ราคาตามบัญชีสุทธิ	214,244,044	4,746,971	2,951,200	15,932,752	962,483	644,876	2,166,669	543,460	257,684,012	499,876,467
สำหรับปีสิ้นสุดวันที่ 31 ธันวาคม พ.ศ. 2560										
ราคาตามบัญชีต้นปีสุทธิ	214,244,044	4,746,971	2,951,200	15,932,752	962,483	644,876	2,166,669	543,460	257,684,012	499,876,467
ซื้อสินทรัพย์	-	-	332,260	3,730,308	428,532	68,388	287,516	1,900,400	614,007,542	620,754,946
จำหน่ายสินทรัพย์ - ราคาทุน	-	-	(118,190)	-	(23,838)	(5,017)	-	-	-	(147,045)
- ค่าเสื่อมราคาสะสม	-	-	117,961	-	20,806	5,015	-	-	-	143,782
ตัดจำหน่ายสินทรัพย์ - ราคาทุน	-	-	(296,332)	(18,000)	(18,190)	(81,112)	(24,389)	-	-	(438,023)
- ค่าเสื่อมราคาสะสม	-	-	151,973	3,536	10,414	55,358	21,369	-	-	242,650
ค่าเสื่อมราคา (หมายเหตุ 25)	-	(701,199)	(1,002,677)	(7,868,108)	(404,737)	(295,237)	(1,137,552)	(354,431)	-	(11,763,941)
ราคาตามบัญชีสุทธิปลายปี	214,244,044	4,045,772	2,136,195	11,780,488	975,470	392,271	1,313,613	2,089,429	871,691,554	1,108,668,836
ณ วันที่ 31 ธันวาคม พ.ศ. 2560										
ราคาทุน	214,244,044	42,193,329	8,004,933	65,122,172	3,094,000	2,943,511	4,738,416	8,591,760	872,047,864	1,220,980,029
หัก ค่าเสื่อมราคาสะสม	-	(38,147,557)	(5,868,738)	(53,341,684)	(2,118,530)	(2,551,240)	(3,424,803)	(6,502,331)	-	(111,954,883)
ค่าเผื่อการด้อยค่า	-	-	-	-	-	-	-	-	(356,310)	(356,310)
ราคาตามบัญชีสุทธิ	214,244,044	4,045,772	2,136,195	11,780,488	975,470	392,271	1,313,613	2,089,429	871,691,554	1,108,668,836

ณ วันที่ 31 ธันวาคม พ.ศ. 2560 บริษัทมีอาคาร และอุปกรณ์ซึ่งหักค่าเสื่อมราคาทั้งจำนวนแล้ว แต่ยังคงใช้งานอยู่ซึ่งแสดงรวมอยู่ในราคาทุนก่อนหักค่าเสื่อมราคาสะสมจำนวนประมาณ 69 ล้านบาท (พ.ศ. 2559 : 59 ล้านบาท)



13 ที่ดิน อาคารและอุปกรณ์ (สุทธิ) (ต่อ)

ที่ดินที่ยังไม่ได้ใช้ดำเนินงาน เป็นที่ดินของบริษัทที่มีวัตถุประสงค์เพื่อใช้ในการขยายกิจการโรงพยาบาล ดังนั้นที่ดินดังกล่าวจึงไม่ถือเป็นอสังหาริมทรัพย์เพื่อการลงทุนและแสดงรวมอยู่ในที่ดิน อาคารและอุปกรณ์ในงบการเงิน

ค่าเสื่อมราคาสำหรับปีสิ้นสุดวันที่ 31 ธันวาคม พ.ศ. 2560 และ พ.ศ. 2559 ได้บันทึกเป็นส่วนหนึ่งของต้นทุนกิจการโรงพยาบาล และค่าใช้จ่ายในการบริหาร ดังนี้

	พ.ศ. 2560	พ.ศ. 2559
	บาท	บาท
ค่าเสื่อมราคาของอาคารและอุปกรณ์		
- ต้นทุนกิจการโรงพยาบาล	8,569,307	10,303,053
- ค่าใช้จ่ายในการบริหาร	3,194,634	3,560,493
	<u>11,763,941</u>	<u>13,863,546</u>

ณ วันที่ 31 ธันวาคม พ.ศ. 2560 และ พ.ศ. 2559 สินทรัพย์ภายใต้สัญญาเช่าการเงินที่บริษัทเป็นผู้เช่าซึ่งรวมแสดงในรายการข้างต้น ประกอบด้วยอุปกรณ์และเครื่องมือเครื่องใช้ และยานพาหนะ ดังนี้

	พ.ศ. 2560	พ.ศ. 2559
	บาท	บาท
ราคาทุน	940,000	940,000
หัก ค่าเสื่อมราคาสะสม	(643,282)	(455,282)
ราคาตามบัญชีสุทธิ	<u>296,718</u>	<u>484,718</u>

ณ วันที่ 31 ธันวาคม พ.ศ. 2560 บริษัทได้จำนองที่ดินและอาคารซึ่งมีราคาทุนจำนวน 1,021,044,025 บาท (พ.ศ. 2559 : 489,780,127 บาท) ไว้กับธนาคารเพื่อเป็นหลักประกันเงินกู้ยืมระยะยาวจากสถาบันการเงิน (หมายเหตุ 17)



14 สินทรัพย์ไม่มีตัวตน (สุทธิ)

	โปรแกรม		รวม
	โปรแกรม คอมพิวเตอร์	โปรแกรม คอมพิวเตอร์ ระหว่างติดตั้ง	
	บาท	บาท	บาท
ณ วันที่ 1 มกราคม พ.ศ. 2559			
ราคาทุน	2,397,159	2,204,200	4,601,359
<u>หัก</u> ค่าตัดจำหน่ายสะสม	(1,527,217)	-	(1,527,217)
ราคาตามบัญชีสุทธิ	869,942	2,204,200	3,074,142
สำหรับปีสิ้นสุดวันที่ 31 ธันวาคม พ.ศ. 2559			
ราคาตามบัญชีต้นปีสุทธิ	869,942	2,204,200	3,074,142
ซื้อสินทรัพย์ไม่มีตัวตน	4,575,878	-	4,575,878
การโอนเข้า (ออก)	2,204,200	(2,204,200)	-
ค่าตัดจำหน่าย (หมายเหตุ 25)	(627,198)	-	(627,198)
ค่าเผื่อการด้อยค่า (หมายเหตุ 25)	(38,896)	-	(38,896)
ราคาตามบัญชีสุทธิปลายปี	6,983,926	-	6,983,926
ณ วันที่ 31 ธันวาคม พ.ศ. 2559			
ราคาทุน	9,177,237	-	9,177,237
<u>หัก</u> ค่าตัดจำหน่ายสะสม	(2,154,415)	-	(2,154,415)
ค่าเผื่อการด้อยค่า	(38,896)	-	(38,896)
ราคาตามบัญชีสุทธิ	6,983,926	-	6,983,926
สำหรับปีสิ้นสุดวันที่ 31 ธันวาคม พ.ศ. 2560			
ราคาตามบัญชีต้นปีสุทธิ	6,983,926	-	6,983,926
ซื้อสินทรัพย์ไม่มีตัวตน	181,793	-	181,793
ค่าตัดจำหน่าย (หมายเหตุ 25)	(822,599)	-	(822,599)
ราคาตามบัญชีสุทธิปลายปี	6,343,120	-	6,343,120
ณ วันที่ 31 ธันวาคม พ.ศ. 2560			
ราคาทุน	9,359,030	-	9,359,030
<u>หัก</u> ค่าตัดจำหน่ายสะสม	(2,977,014)	-	(2,977,014)
ค่าเผื่อการด้อยค่า	(38,896)	-	(38,896)
ราคาตามบัญชีสุทธิ	6,343,120	-	6,343,120



15 สินทรัพย์ภาษีเงินได้รอการตัดบัญชี (สุทธิ)

สินทรัพย์ภาษีเงินได้รอการตัดบัญชี (สุทธิ) ณ วันที่ 31 ธันวาคม พ.ศ. 2560 และ พ.ศ. 2559 ประกอบด้วยรายละเอียดดังนี้

	พ.ศ. 2560	พ.ศ. 2559
	บาท	บาท
สินทรัพย์ภาษีเงินได้รอการตัดบัญชี		
- จำนวนที่จะใช้ประโยชน์ได้ภายใน 12 เดือน	150,102	190,925
- จำนวนที่จะใช้ประโยชน์ได้เกินกว่า 12 เดือน	2,660,109	2,128,868
	<u>2,810,211</u>	<u>2,319,793</u>
หนี้สินภาษีเงินได้รอการตัดบัญชี		
- จำนวนที่จะใช้ประโยชน์ได้ภายใน 12 เดือน	(49,310)	(230,862)
- จำนวนที่จะใช้ประโยชน์ได้เกินกว่า 12 เดือน	(21,744)	(72,789)
	<u>(71,054)</u>	<u>(303,651)</u>
สินทรัพย์ภาษีเงินได้รอการตัดบัญชี (สุทธิ)	<u>2,739,157</u>	<u>2,016,142</u>

รายการเคลื่อนไหวของสินทรัพย์ภาษีเงินได้รอการตัดบัญชี (สุทธิ) สำหรับปีสิ้นสุดวันที่ 31 ธันวาคม พ.ศ. 2560 และ พ.ศ. 2559 ประกอบด้วยรายละเอียดดังนี้

	พ.ศ. 2560	พ.ศ. 2559
	บาท	บาท
ยอดคงเหลือต้นปี	2,016,142	2,509,642
เพิ่มในกำไรหรือขาดทุน (หมายเหตุ 27)	459,807	122,253
เพิ่ม(ลด)ในกำไรขาดทุนเบ็ดเสร็จอื่น	263,208	(615,753)
ยอดคงเหลือปลายปี	<u>2,739,157</u>	<u>2,016,142</u>

ณ วันที่ 31 ธันวาคม พ.ศ. 2560 และ พ.ศ. 2559 สินทรัพย์ภาษีเงินได้รอการตัดบัญชี (สุทธิ) คำนวณจากผลแตกต่างชั่วคราวตามวิธีหนี้สินโดยใช้อัตราภาษีร้อยละ 20



15 สินทรัพย์ภาษีเงินได้รอการตัดบัญชี (สุทธิ) (ต่อ)

รายการเคลื่อนไหวของสินทรัพย์ภาษีเงินได้รอการตัดบัญชี (สุทธิ) สำหรับปีสิ้นสุดวันที่ 31 ธันวาคม พ.ศ. 2560 และ พ.ศ. 2559 ประกอบด้วยรายละเอียดดังนี้

	1 มกราคม พ.ศ. 2560 บาท	เพิ่ม(ลด)ใน กำไรหรือ ขาดทุน บาท	เพิ่ม(ลด)ใน กำไรขาดทุน เบ็ดเสร็จอื่น บาท	31 ธันวาคม พ.ศ. 2560 บาท
สินทรัพย์ภาษีเงินได้รอการตัดบัญชี				
ค่าเผื่อหนี้สงสัยจะสูญ	-	12,322	-	12,322
ค่าเผื่อสินค้าเสื่อมสภาพ	22,415	21,174	-	43,589
ค่าเผื่อการด้อยค่าของสินทรัพย์	79,041	-	-	79,041
หนี้สินตามสัญญาเช่าการเงิน	53,809	(42,301)	-	11,508
ภาระผูกพันผลประโยชน์พนักงาน	2,163,090	237,453	263,208	2,663,751
ดอกเบี้ยเงินกู้ยืมตามวิธีอัตราดอกเบี้ยที่แท้จริง	1,438	(1,438)	-	-
	<u>2,319,793</u>	<u>227,210</u>	<u>263,208</u>	<u>2,810,211</u>
หนี้สินภาษีเงินได้รอการตัดบัญชี				
สินทรัพย์ตามสัญญาเช่าการเงิน	(96,943)	37,600	-	(59,343)
ค่าใช้จ่ายทางตรงในการออกหุ้น	(167,820)	167,820	-	-
ค่าใช้จ่ายทางตรงในการกู้ยืมรอดัดจ่าย	(38,888)	27,177	-	(11,711)
	<u>(303,651)</u>	<u>232,597</u>	<u>-</u>	<u>(71,054)</u>
	<u>2,016,142</u>	<u>459,807</u>	<u>263,208</u>	<u>2,739,157</u>



15 สินทรัพย์ภาษีเงินได้รอการตัดบัญชี (สุทธิ) (ต่อ)

รายการเคลื่อนไหวของสินทรัพย์ภาษีเงินได้รอการตัดบัญชี (สุทธิ) สำหรับปีสิ้นสุดวันที่ 31 ธันวาคม พ.ศ. 2560 และ พ.ศ. 2559 ประกอบด้วยรายละเอียดดังนี้ (ต่อ)

	1 มกราคม พ.ศ. 2559 บาท	เพิ่ม(ลด)ใน กำไรหรือ ขาดทุน บาท	เพิ่ม(ลด)ใน กำไรขาดทุน เบ็ดเสร็จอื่น บาท	31 ธันวาคม พ.ศ. 2559 บาท
สินทรัพย์ภาษีเงินได้รอการตัดบัญชี				
ค่าเผื่อสินค้าเสื่อมสภาพ	171,409	(148,994)	-	22,415
ค่าเผื่อการด้อยค่าของสินทรัพย์	-	79,041	-	79,041
หนี้สินตามสัญญาเช่าการเงิน	-	53,809	-	53,809
ภาระผูกพันผลประโยชน์พนักงาน	2,396,627	382,216	(615,753)	2,163,090
ดอกเบี้ยเงินกู้ยืมตามวิธีอัตราดอกเบี้ยที่แท้จริง	3,479	(2,041)	-	1,438
	<u>2,571,515</u>	<u>364,031</u>	<u>(615,753)</u>	<u>2,319,793</u>
หนี้สินภาษีเงินได้รอการตัดบัญชี				
สินทรัพย์ตามสัญญาเช่าการเงิน	-	(96,943)	-	(96,943)
ค่าใช้จ่ายทางตรงในการออกหุ้น	-	(167,820)	-	(167,820)
ค่าใช้จ่ายทางตรงในการกู้ยืมรอดัดจ่าย	(61,873)	22,985	-	(38,888)
	<u>(61,873)</u>	<u>(241,778)</u>	<u>-</u>	<u>(303,651)</u>
	<u>2,509,642</u>	<u>122,253</u>	<u>(615,753)</u>	<u>2,016,142</u>

สินทรัพย์ภาษีเงินได้รอการตัดบัญชีสำหรับค่าเผื่อหนี้สงสัยจะสูญจะรับรู้ได้ไม่เกินจำนวนที่เป็นไปได้ค่อนข้างแน่ที่จะได้ประโยชน์ทางภาษีนั้น

ณ วันที่ 31 ธันวาคม พ.ศ. 2560 บริษัทไม่ได้รับรู้สินทรัพย์ภาษีเงินได้รอการตัดบัญชีที่สามารถยกไป เพื่อหักกลบกับกำไรทางภาษีในอนาคตที่เกิดจากผลแตกต่างชั่วคราวที่เกี่ยวกับค่าเผื่อหนี้สงสัยจะสูญเป็นจำนวน 268,156 บาท (พ.ศ. 2559 : 488,588 บาท)



16 **เจ้าหนี้การค้าและเจ้าหนี้อื่น**

	พ.ศ. 2560	พ.ศ. 2559
	บาท	บาท
เจ้าหนี้การค้า - กิจการอื่น	16,179,996	15,363,191
- กิจการที่เกี่ยวข้องกัน (หมายเหตุ 29 ก))	145,944	145,858
เจ้าหนี้อื่น - กิจการอื่น	1,674,201	1,912,484
เจ้าหนี้สินทรัพย์ถาวร	210,156,866	56,466,825
เงินประกันผลงานการก่อสร้าง	56,181,253	15,810,250
ค่าแพทย์ค้ำจ่าย	7,749,405	7,135,906
เงินเดือนและค่าใช้จ่ายพนักงานค้ำจ่าย	11,589,744	10,897,900
ค่าบริการวิชาชีพค้ำจ่าย - บริษัทอื่น	1,850,125	4,559,714
ค่าตอบแทนกรรมการค้ำจ่าย (หมายเหตุ 29 ก))	1,200,000	900,000
เงินปันผลค้ำจ่าย	1,127,065	1,463,580
ค่าโปรแกรมคอมพิวเตอร์ค้ำจ่าย	470,800	1,514,050
ค่าสาธารณูปโภคค้ำจ่าย	444,088	423,050
ค่าบริการตรวจวิเคราะห์โรคค้ำจ่าย	337,559	243,016
ค่าเลือดค้ำจ่าย	126,423	166,220
ดอกเบียค้ำจ่าย	14,378	14,378
ค่าใช้จ่ายค้ำจ่ายอื่น	1,284,155	1,304,282
	310,532,002	118,320,704



17 เงินกู้ยืมระยะยาวจากสถาบันการเงิน (สุทธิ)

การเคลื่อนไหวของเงินกู้ยืมระยะยาวจากสถาบันการเงิน (สุทธิ) สำหรับปีสิ้นสุดวันที่ 31 ธันวาคม พ.ศ. 2560 และ พ.ศ. 2559 ประกอบด้วยรายละเอียดดังนี้

	พ.ศ. 2560	พ.ศ. 2559
	บาท	บาท
ราคาตามบัญชีต้นปี	63,805,560	68,071,070
จ่ายชำระคืนระหว่างปี - ตามงวดการชำระเงิน	-	(4,380,433)
ตัดจำหน่ายค่าใช้จ่ายทางตรงในการกู้ยืมรอดตัดจ่าย (หมายเหตุ 26)	135,888	114,923
ราคาตามบัญชีปลายปี	63,941,448	63,805,560

เงินกู้ยืมระยะยาวจากสถาบันการเงิน (สุทธิ) คงเหลือ ณ วันที่ 31 ธันวาคม พ.ศ. 2560 และ พ.ศ. 2559 ประกอบด้วยรายละเอียดดังนี้

	พ.ศ. 2560	พ.ศ. 2559
	บาท	บาท
เงินกู้ยืมระยะยาวจากสถาบันการเงิน	64,000,000	64,000,000
หัก ค่าใช้จ่ายทางตรงในการกู้ยืมรอดตัดจ่าย	(58,552)	(194,440)
	63,941,448	63,805,560
หัก ส่วนที่ถึงกำหนดชำระภายในหนึ่งปี (สุทธิ)	(63,941,448)	-
	-	63,805,560

จำนวนเงินที่ต้องจ่ายสำหรับเงินกู้ยืมระยะยาวจากสถาบันการเงินข้างต้น ประกอบด้วยรายละเอียดดังนี้

	พ.ศ. 2560	พ.ศ. 2559
	บาท	บาท
ครบกำหนดภายในหนึ่งปี	64,000,000	-
ครบกำหนดภายใน 1 ปี แต่ไม่เกิน 3 ปี	-	64,000,000
	64,000,000	64,000,000

17 เงินกู้ยืมระยะยาวจากสถาบันการเงิน (สุทธิ) (ต่อ)

เงินกู้ยืมระยะยาวจากสถาบันการเงิน มีข้อกำหนดและเงื่อนไขของสัญญาเงินกู้ดังต่อไปนี้

สัญญาเงินกู้ รายการที่	เงินกู้ยืมระยะยาว		ธนาคาร	วัตถุประสงค์ ของเงินกู้	วงเงินรวม (ล้านบาท)	อัตราดอกเบี้ย	ระยะเวลาชำระคืน	การค้ำประกัน และหลักประกัน
	พ.ศ. 2560 (ล้านบาท)	พ.ศ. 2559 (ล้านบาท)						
1	64.00	64.00	ในประเทศ	เพื่อก่อสร้าง อาคาร โรงพยาบาลและ งานระบบ และ Refinance ค่า ซื้อที่ดิน	620.00	ปีที่ 1 - 3 : ร้อยละ MLR ลบ 2.50 ต่อปี ปีที่ 4 - 6 : ร้อยละ MLR ลบ 2.25 ต่อปี ปีที่ 7 เป็นต้นไป : ร้อยละ MLR ลบ 2.00 ต่อปี	สัญญาลงวันที่ 15 ธันวาคม พ.ศ. 2558 ชำระคืนเงินต้นและดอกเบี้ยเป็นรายเดือน รวม 120 งวด โดยในงวดที่ 1 ถึง งวดที่ 24 มีกำหนดชำระเพียงดอกเบี้ยให้แก่ ธนาคารนับจากวันที่เบิกเงินกู้ครั้งแรก (29 ธันวาคม พ.ศ. 2558) และงวดที่ 25 ถึง 48 มีกำหนดชำระเงินต้นและดอกเบี้ยรวมกัน งวดละไม่ต่ำกว่า 7.00 ล้านบาท และหลังจากงวดที่ 48 มีกำหนดชำระเงินต้นและดอกเบี้ยรวมกัน งวดละ ไม่ต่ำกว่า 9.00 ล้านบาท	ค้ำประกันโดยการ จำนองที่ดินและสิ่ง ปลูกสร้าง
รวม	<u>64.00</u>	<u>64.00</u>			<u>620.00</u>			

ทั้งนี้ บริษัทจะต้องปฏิบัติตามเงื่อนไขที่เกี่ยวข้องกับเงินกู้ยืมระยะยาวอื่นๆ ตามที่ระบุไว้ในสัญญาเงินกู้ ซึ่งรวมถึงการดำรงอัตราส่วนทางการเงินตามที่ธนาคารกำหนด



17 เงินกู้ยืมระยะยาวจากสถาบันการเงิน (สุทธิ) (ต่อ)

ความเสี่ยงจากอัตราดอกเบี้ยของเงินกู้ยืมบริษัทจากสถาบันการเงิน ประกอบด้วยรายละเอียดดังนี้

	พ.ศ. 2560	พ.ศ. 2559
	บาท	บาท
อัตราลอยตัว - เงินกู้ยืมระยะยาวจากสถาบันการเงิน	64,000,000	64,000,000

อัตราดอกเบี้ยที่แท้จริง ณ วันที่ 31 ธันวาคม พ.ศ. 2560 และ พ.ศ. 2559

	พ.ศ. 2560	พ.ศ. 2559
	ร้อยละต่อปี	ร้อยละต่อปี
เงินกู้ยืมระยะยาวจากสถาบันการเงิน	4.10	4.10
หนี้สินตามสัญญาเช่าการเงิน	2.50	2.50

มูลค่ายุติธรรมของเงินกู้ยืมระยะยาวจากสถาบันการเงิน คำนวณจากกระแสเงินสดในอนาคตซึ่งคิดลดด้วยอัตราดอกเบี้ยเงินกู้ยืม และอยู่ในข้อมูลระดับ 2 ของลำดับชั้น มูลค่ายุติธรรมมีมูลค่าใกล้เคียงกับราคาตามบัญชี เนื่องจากผลกระทบของอัตราคิดลดไม่มีสาระสำคัญ

วงเงินสินเชื่อ ณ วันที่ 31 ธันวาคม พ.ศ. 2560 และ พ.ศ. 2559 ที่ยังไม่ได้เบิกออกมาใช้ ประกอบด้วยรายละเอียดดังนี้

	พ.ศ. 2560 (บาท)		พ.ศ. 2559 (บาท)	
	วงเงิน เบิกเกินบัญชี	วงเงินกู้ยืม ระยะยาว	วงเงิน เบิกเกินบัญชี	วงเงินกู้ยืม ระยะยาว
อัตราดอกเบี้ยลอยตัว				
- ไม่มีกำหนดเบิกถอน	10,000,000	550,000,000	10,000,000	550,000,000



18 หนี้สินตามสัญญาเช่าการเงิน (สุทธิ)

บริษัทได้ทำสัญญาเช่าการเงินเกี่ยวกับอุปกรณ์และเครื่องมือเครื่องใช้และยานพาหนะเพื่อใช้ในการดำเนินงาน โดยกำหนดชำระค่าเช่าเป็นรายเดือน

ณ วันที่ 31 ธันวาคม พ.ศ. 2560 และ พ.ศ. 2559 ยอดหนี้สินตามสัญญาเช่าการเงิน (สุทธิ) มีรายละเอียดดังนี้

	พ.ศ. 2560	พ.ศ. 2559
	บาท	บาท
หนี้สินตามสัญญาเช่าการเงิน	63,340	288,662
<u>หัก</u> ดอกเบี้ยจ่ายรอดตัดบัญชี	(5,797)	(19,616)
มูลค่าปัจจุบันของหนี้สินตามสัญญาเช่าการเงิน	57,543	269,046
<u>หัก</u> ส่วนที่ถึงกำหนดชำระภายในหนึ่งปี (สุทธิ)	(57,543)	(211,503)
	-	57,543

ณ วันที่ 31 ธันวาคม พ.ศ. 2560 และ พ.ศ. 2559 จำนวนเงินขั้นต่ำที่ต้องจ่ายทั้งสิ้นภายใต้สัญญาเช่าการเงิน มีรายละเอียดดังนี้

	พ.ศ. 2560	พ.ศ. 2559
	บาท	บาท
หนี้สินตามสัญญาเช่าการเงินถึงกำหนดชำระ		
ภายใน 1 ปี	63,340	225,322
เกิน 1 ปี แต่ไม่เกิน 3 ปี	-	63,340
	63,340	288,662

19 หนี้สินหมุนเวียนอื่น

	พ.ศ. 2560	พ.ศ. 2559
	บาท	บาท
ภาษีเงินได้หัก ณ ที่จ่ายค้างจ่าย - เงินปันผล	2,653,463	3,675,200
ภาษีเงินได้หัก ณ ที่จ่ายค้างจ่าย - อื่นๆ	1,548,934	1,001,126
เงินประกันสังคมค้างจ่าย	515,784	488,038
	4,718,181	5,164,364



20 ภาระผูกพันผลประโยชน์พนักงาน

ภาระผูกพันผลประโยชน์พนักงานเป็นโครงการเกษียณอายุ ตามอัตราเงินเดือนเดือนสุดท้ายซึ่งให้ผลประโยชน์แก่พนักงานในรูปการประกันระดับเงินเกษียณอายุที่จะได้รับ โดยผลประโยชน์ที่ให้จะขึ้นอยู่กับระยะเวลาการทำงานและเงินเดือนในปีสุดท้ายของพนักงานก่อนที่จะเกษียณอายุ

จำนวนที่รับรู้ในงบแสดงฐานะการเงิน มีดังนี้

	พ.ศ. 2560	พ.ศ. 2559
	บาท	บาท
มูลค่าปัจจุบันของภาระผูกพันที่ไม่ได้จัดให้มีกองทุน	13,318,755	10,815,450

รายการเคลื่อนไหวของภาระผูกพันผลประโยชน์พนักงานในระหว่างปีสิ้นสุดวันที่ 31 ธันวาคม พ.ศ. 2560 และ พ.ศ. 2559 มีดังนี้

	พ.ศ. 2560	พ.ศ. 2559
	บาท	บาท
ยอดคงเหลือต้นปี	10,815,450	11,983,137
ต้นทุนบริการปัจจุบัน	1,025,506	1,425,681
ต้นทุนดอกเบี้ย	414,461	485,399
การวัดมูลค่าใหม่		
กำไรที่เกิดจากการเปลี่ยนแปลงด้านประชากรศาสตร์	(1,225,090)	(2,215,156)
(กำไร)ขาดทุนที่เกิดจากการเปลี่ยนแปลงข้อสมมติทางการเงิน	878,269	(63,331)
(กำไร)ขาดทุนที่เกิดจากประสบการณ์	1,662,859	(800,280)
จ่ายผลประโยชน์พนักงานระหว่างปี	(252,700)	-
ยอดคงเหลือปลายปี	13,318,755	10,815,450



20 ภาวะผูกพันผลประโยชน์พนักงาน (ต่อ)

ค่าใช้จ่ายทั้งหมดที่รับรู้ในงบกำไรขาดทุนเบ็ดเสร็จสำหรับปีสิ้นสุดวันที่ 31 ธันวาคม พ.ศ. 2560 และ พ.ศ. 2559 ประกอบด้วยรายละเอียดดังนี้

	พ.ศ. 2560	พ.ศ. 2559
	บาท	บาท
ต้นทุนบริการปีปัจจุบัน	1,025,506	1,425,681
ต้นทุนดอกเบี้ย	414,461	485,399
	1,439,967	1,911,080

ค่าใช้จ่ายทั้งหมดที่รับรู้ในงบกำไรขาดทุนเบ็ดเสร็จสำหรับปีสิ้นสุดวันที่ 31 ธันวาคม พ.ศ. 2560 และ พ.ศ. 2559 รวมอยู่ในต้นทุนกิจการโรงพยาบาล ค่าใช้จ่ายในการขาย และค่าใช้จ่ายในการบริหารมีดังต่อไปนี้

	พ.ศ. 2560	พ.ศ. 2559
	บาท	บาท
ต้นทุนกิจการโรงพยาบาล	941,529	1,262,656
ค่าใช้จ่ายในการขาย	9,391	13,666
ค่าใช้จ่ายในการบริหาร	489,047	634,758
	1,439,967	1,911,080

ข้อสมมติฐานหลักในการประมาณการตามหลักคณิตศาสตร์ประกันภัยที่ใช้เป็นดังนี้

	พ.ศ. 2560	พ.ศ. 2559
อัตราคิดลด	ร้อยละ 2.99	ร้อยละ 3.50
อัตราการเพิ่มขึ้นของเงินเดือน	ร้อยละ 5.00	ร้อยละ 4.95
อัตราการหมุนเวียนพนักงาน	ร้อยละ 1.06 ถึง 22.92	ร้อยละ 0.00 ถึง 15.00
อายุเกษียณ	55 ปี	55 ปี



20 ภาวะผูกพันผลประโยชน์พนักงาน (ต่อ)

การวิเคราะห์ความอ่อนไหวของข้อสมมติหลักในการประมาณการตามหลักคณิตศาสตร์ประกันภัย ณ วันที่ 31 ธันวาคม พ.ศ. 2560 และ พ.ศ. 2559 เป็นดังนี้

	การเปลี่ยนแปลง		เพิ่มขึ้น(ลดลง)ในภาวะผูกพันผลประโยชน์พนักงาน			
	ในข้อสมมติ		การเพิ่มของข้อสมมติ		การลดลงของข้อสมมติ	
	พ.ศ. 2560	พ.ศ. 2559	พ.ศ. 2560	พ.ศ. 2559	พ.ศ. 2560	พ.ศ. 2559
อัตราคิดลด	ร้อยละ 0.50	ร้อยละ 0.50	(713,140)	(623,192)	770,173	674,542
อัตราการเพิ่มขึ้นของเงินเดือน	ร้อยละ 1.00	ร้อยละ 0.50	1,411,494	620,515	(1,236,873)	(579,210)
อัตราการหมุนเวียนพนักงาน	ร้อยละ 0.20	ร้อยละ 0.50	(1,172,624)	(668,998)	1,393,255	721,639

การวิเคราะห์ความอ่อนไหวอ้างอิงจากการเปลี่ยนแปลงข้อสมมติ ขณะที่ให้ข้อสมมติอื่นคงที่ ในทางปฏิบัติ สถานการณ์ดังกล่าวยากที่จะเกิดขึ้น และการเปลี่ยนแปลงในข้อสมมติอาจมีความสัมพันธ์กัน ในการคำนวณ การวิเคราะห์ความอ่อนไหวของภาวะผูกพันผลประโยชน์พนักงานที่มีต่อการเปลี่ยนแปลงในข้อสมมติหลักได้ใช้ วิธีเดียวกับมูลค่าปัจจุบันของภาวะผูกพันโครงการผลประโยชน์ที่กำหนดไว้คำนวณด้วยวิธีคิดลด แต่ละหน่วยที่ประมาณการไว้ ณ วันสิ้นรอบระยะเวลารายงาน

วิธีการและประเภทของข้อสมมติที่ใช้ในการจัดทำกรวิเคราะห์ความอ่อนไหวไม่ได้เปลี่ยนแปลงจากปีก่อน

ความเสี่ยงของโครงการที่มีต่อกิจการ

บริษัทมีความเสี่ยงในหลายๆด้านที่เกี่ยวข้องกับโครงการผลประโยชน์เมื่อเกษียณอายุ โดยความเสี่ยงที่มีนัยสำคัญมีดังต่อไปนี้

การเปลี่ยนแปลงในอัตราผลตอบแทนที่แท้จริงของพันธบัตร

อัตราผลตอบแทนที่แท้จริงของพันธบัตรรัฐบาลที่ลดลงจะทำให้หนี้สินของโครงการเพิ่มสูงขึ้น

ระยะเวลาถัวเฉลี่ยถ่วงน้ำหนักของภาวะผูกพันตามโครงการผลประโยชน์คือ 15 ปี

การวิเคราะห์การครบกำหนดของการจ่ายชำระผลประโยชน์เมื่อเกษียณอายุที่ไม่มีการคิดลด:

ผลประโยชน์เมื่อเกษียณอายุ	ระหว่าง		ระหว่าง		รวม
	น้อยกว่า 1 ปี	2 ปี ถึง 5 ปี	6 ปี ถึง 10 ปี	11 ปีขึ้นไป	
	บาท	บาท	บาท	บาท	บาท
ณ วันที่ 31 ธันวาคม พ.ศ. 2560	4,426	1,988,266	6,267,617	10,740,254	19,000,563
ณ วันที่ 31 ธันวาคม พ.ศ. 2559	245,568	961,323	7,472,112	9,421,668	18,100,671

บริษัทใช้กระแสเงินสดจากกิจกรรมดำเนินงานมาจ่ายผลประโยชน์เมื่อเกษียณอายุ



21 ทุนเรือนหุ้น

การเคลื่อนไหวของทุนเรือนหุ้นสำหรับปีสิ้นสุดวันที่ 31 ธันวาคม พ.ศ. 2560 และ พ.ศ. 2559 ประกอบด้วยรายละเอียดดังนี้

	ทุนจดทะเบียน		ทุนที่ออกและเรียกชำระแล้ว		ส่วนเกิน
	จำนวนหุ้น	บาท	จำนวนหุ้น	บาท	มูลค่าหุ้นสามัญ บาท
ณ วันที่ 31 ธันวาคม พ.ศ. 2558	32,950,000	329,500,000	32,950,000	329,500,000	-
การออกหุ้นเพิ่มใหม่ระหว่างปี					
- เดือนมีนาคม พ.ศ. 2559	5,272,000	52,720,000	5,272,000	52,720,000	-
ส่วนเกินมูลค่าหุ้น	-	-	-	-	67,281,280
รวม	38,222,000	382,220,000	38,222,000	382,220,000	67,281,280
แปลงหุ้น 10 บาท เป็น					
หุ้นละ 1 บาท	382,220,000	382,220,000	382,220,000	382,220,000	67,281,280
การเพิ่มทุนจดทะเบียนระหว่างปี					
- เดือนกันยายน พ.ศ. 2559	163,780,000	163,780,000	-	-	-
ณ วันที่ 31 ธันวาคม พ.ศ. 2559	546,000,000	546,000,000	382,220,000	382,220,000	67,281,280
การออกหุ้นเพิ่มใหม่ระหว่างปี					
- เดือนกุมภาพันธ์ พ.ศ. 2560	-	-	163,780,000	163,780,000	602,258,389
ณ วันที่ 31 ธันวาคม พ.ศ. 2560	546,000,000	546,000,000	546,000,000	546,000,000	669,539,669

ในระหว่างปี พ.ศ. 2559 บริษัทได้ดำเนินการออกหุ้นเพิ่มทุนตามมติที่ประชุมวิสามัญผู้ถือหุ้นของบริษัท ครั้งที่ 1/2558 โดยการออกหุ้นใหม่จำนวน 5,272,000 หุ้นในมูลค่าที่ตราไว้หุ้นละ 10 บาทโดยจำหน่ายให้ผู้ถือหุ้นเดิมในราคาหุ้นละ 22.80 บาทเป็นจำนวนทุนที่ออกทั้งสิ้น 52,720,000 บาทและส่วนเกินมูลค่าหุ้นสามัญ 67,481,600 บาท รวมเป็นจำนวนเงินรับทั้งสิ้น 120,201,600 บาท นอกจากนี้ค่าใช้จ่ายในการดำเนินการเพื่อการออกหุ้นจำนวน 250,400 บาท สุทธิด้วยภาษีจำนวน 50,080 บาท (หมายเหตุ 27) ได้รับรู้สุทธิจากส่วนเกินมูลค่าหุ้นสามัญ ทำให้ส่วนเกินมูลค่าหุ้นสามัญแสดงในงบแสดงฐานะการเงินเป็นจำนวน 67,281,280 บาท บริษัทได้จดทะเบียนเพิ่มทุนกับกระทรวงพาณิชย์แล้วเมื่อวันที่ 31 มีนาคม พ.ศ. 2559 และบริษัทได้รับชำระค่าหุ้นจากการออกหุ้นเพิ่มทุนดังกล่าวทั้งจำนวน



21 ทุนเรือนหุ้น (ต่อ)

ในวันที่ 9 กันยายน พ.ศ. 2559 บริษัทได้ดำเนินการแปรสภาพจากบริษัทจำกัด เป็นบริษัทมหาชนจำกัด ตามมติที่ประชุมวิสามัญผู้ถือหุ้น ครั้งที่ 1/2559 วันที่ 2 กันยายน พ.ศ. 2559 โดยที่ประชุมผู้ถือหุ้นมีมติให้เปลี่ยนแปลงมูลค่าที่ตราไว้ของหุ้น จากเดิมมูลค่าที่ตราไว้หุ้นละ 10 บาท เป็นมูลค่าที่ตราไว้หุ้นละ 1 บาทและเพิ่มทุนจดทะเบียนจากเดิม 382,220,000 หุ้น อีกจำนวน 163,780,000 หุ้น เป็นผลให้ทุนจดทะเบียนของบริษัทมีจำนวน 546,000,000 หุ้น คิดเป็นจำนวนเงิน 546,000,000 บาท และทุนที่ออกและเรียกชำระแล้วของบริษัทมีจำนวน 382,220,000 หุ้น คิดเป็นจำนวนเงิน 382,220,000 บาท ณ วันที่ 31 ธันวาคม พ.ศ. 2559

ในระหว่างเดือนกุมภาพันธ์ พ.ศ. 2560 บริษัทได้ดำเนินการออกหุ้นเพิ่มทุนตามมติที่ประชุมวิสามัญผู้ถือหุ้น ครั้งที่ 1/2559 ข้างต้น โดยการออกหุ้นใหม่จำนวน 163,780,000 หุ้น ในมูลค่าที่ตราไว้หุ้นละ 1 บาท โดยจำหน่ายในราคาหุ้นละ 4.80 บาท เป็นจำนวนทุนที่ออกทั้งสิ้น 163,780,000 บาท และส่วนเกินมูลค่าหุ้นสามัญ 622,364,000 บาท รวมเป็นจำนวนเงินรับทั้งสิ้น 786,144,000 บาท นอกจากนี้ค่าใช้จ่ายในการดำเนินการเพื่อการออกหุ้นดังกล่าวสุทธิจากภาษีจำนวน 20,105,611 บาท ซึ่งประกอบด้วยค่าใช้จ่ายในการดำเนินการเพื่อการออกหุ้นจำนวน 25,132,014 บาท สุทธิด้วยภาษีจำนวน 5,026,403 บาท (หมายเหตุ 27) ได้รับรู้สุทธิจากส่วนเกินมูลค่าหุ้นสามัญทำให้ส่วนเกินมูลค่าหุ้นสามัญเพิ่มขึ้นในงบแสดงฐานะการเงินจำนวน 602,258,389 บาท บริษัทได้จดทะเบียนเพิ่มทุนกับกระทรวงพาณิชย์แล้วเมื่อวันที่ 20 กุมภาพันธ์ พ.ศ. 2560 และบริษัทได้รับชำระค่าหุ้นจากการออกหุ้นเพิ่มทุนดังกล่าวแล้วทั้งจำนวน

ณ วันที่ 31 ธันวาคม พ.ศ. 2560 ส่วนเกินมูลค่าหุ้นสามัญที่แสดงอยู่ในงบแสดงฐานะการเงินมีจำนวน 669,539,669 บาท



22 ทูลสำรองตามกฎหมาย

ความเคลื่อนไหวของทูลสำรองตามกฎหมายสำหรับปีสิ้นสุดวันที่ 31 ธันวาคม พ.ศ. 2560 และพ.ศ. 2559 ประกอบด้วยรายละเอียดดังนี้

	พ.ศ. 2560	พ.ศ. 2559
	บาท	บาท
ยอดคงเหลือต้นปี	26,195,000	20,587,500
จัดสรรเพิ่มระหว่างปี (หมายเหตุ 23)	3,194,000	5,607,500
ยอดคงเหลือปลายปี	29,389,000	26,195,000

ตามพระราชบัญญัติบริษัทมหาชนจำกัด บริษัทจะต้องจัดสรรกำไรสุทธิประจำปีส่วนหนึ่งไว้เป็นทูลสำรองไม่น้อยกว่าร้อยละห้าของกำไรสุทธิประจำปีหักด้วยขาดทุนสะสมยกมา (ถ้ามี) จนกว่าทูลสำรองนี้จะมีจำนวนไม่น้อยกว่าร้อยละสิบของทุนจดทะเบียน ซึ่งสำรองตามกฎหมายนี้จะไม่สามารถนำไปจ่ายเงินปันผลได้

23 เงินปันผลจ่าย

ปี พ.ศ. 2560

จากการประชุมสามัญประจำปีของบริษัทครั้งที่ 1/2560 เมื่อวันที่ 26 เมษายน พ.ศ. 2560 ผู้ถือหุ้นมีมติให้จ่ายเงินปันผลจากกำไรสุทธิสำหรับปีสิ้นสุดวันที่ 31 ธันวาคม พ.ศ. 2559 ให้แก่ผู้ถือหุ้นสามัญในอัตราหุ้นละ 0.048 บาท สำหรับผู้ถือหุ้นที่มีรายชื่อในสมุดทะเบียนผู้ถือหุ้น ณ วันที่ 8 พฤษภาคม พ.ศ. 2560 จำนวน 546,000,000 หุ้น รวมเป็นจำนวนเงิน 26,208,000 บาท

จากการประชุมคณะกรรมการของบริษัทครั้งที่ 5/2560 เมื่อวันที่ 11 พฤศจิกายน พ.ศ. 2560 คณะกรรมการได้อนุมัติให้จ่ายเงินปันผลระหว่างกาลจากกำไรงวดเก้าเดือนสิ้นสุดวันที่ 30 กันยายน พ.ศ. 2560 ให้แก่ผู้ถือหุ้นสามัญที่มีรายชื่อในสมุดจดทะเบียนผู้ถือหุ้น ณ วันที่ 27 พฤศจิกายน พ.ศ. 2560 จำนวน 546,000,000 หุ้น ในอัตราหุ้นละ 0.05 บาท (ห้าสตางค์) รวมเป็นจำนวนเงิน 27,300,000 บาท

ในระหว่างปีสิ้นสุดวันที่ 31 ธันวาคม พ.ศ. 2560 บริษัทจ่ายเงินปันผลทั้งสิ้น 53,507,800 บาท พร้อมทั้งจัดสรรกำไรสุทธิจำนวน 3,194,000 เป็นทูลสำรองตามกฎหมาย



23 เงินปันผลจ่าย (ต่อ)

ปี พ.ศ. 2559

จากการประชุมสามัญผู้ถือหุ้น ครั้งที่ 1/2559 เมื่อวันที่ 6 เมษายน พ.ศ. 2559 ผู้ถือหุ้นมีมติให้จ่ายเงินปันผลจากกำไรสุทธิสำหรับปีสิ้นสุดวันที่ 31 ธันวาคม พ.ศ. 2558 ให้แก่ผู้ถือหุ้นสามัญที่มีรายชื่อในสมุดทะเบียนผู้ถือหุ้น ณ วันที่ 31 ธันวาคม พ.ศ. 2558 จำนวน 32,950,000 ในอัตราหุ้นละ 0.50 บาท (ห้าสิบบatangค์) รวมเป็นเงินปันผลจำนวน 16,475,000 บาท พร้อมทั้งอนุมัติให้จัดสรรกำไรสุทธิจำนวน 2,212,510 บาท เป็นทุนสำรองตามกฎหมาย

จากการประชุมกรรมการบริษัท ครั้งที่ 3/2559 เมื่อวันที่ 4 พฤศจิกายน พ.ศ. 2559 กรรมการมีมติให้จ่ายเงินปันผลระหว่างกาล ให้แก่ผู้ถือหุ้นสามัญที่มีรายชื่อในสมุดทะเบียนผู้ถือหุ้น ณ วันที่ 7 พฤศจิกายน พ.ศ. 2559 จำนวน 382,220,000 หุ้น ในอัตราหุ้นละ 0.10 บาท (สิบบatangค์) รวมเป็นเงินปันผลจำนวน 38,222,000 บาท พร้อมทั้งอนุมัติให้จัดสรรกำไรสุทธิจำนวน 2,599,990 บาท เป็นทุนสำรองตามกฎหมาย

ในระหว่างปีสิ้นสุดวันที่ 31 ธันวาคม พ.ศ. 2559 บริษัทจ่ายเงินปันผลทั้งสิ้น 54,697,000 บาท พร้อมทั้งจัดสรรกำไรสุทธิจำนวน 4,812,500 บาท จากมติที่ประชุมผู้ถือหุ้นและมติคณะกรรมการบริษัทดังกล่าว นอกจากนี้ บริษัทได้ตั้งทุนสำรองตามกฎหมายเพิ่มอีกจำนวน 795,000 บาท ตามพระราชบัญญัติบริษัทมหาชนจำกัด ทำให้บริษัทตั้งทุนสำรองตามกฎหมายทั้งสิ้นจำนวน 5,607,500 บาท

24 รายได้อื่น

	สำหรับปีสิ้นสุดวันที่ 31 ธันวาคม	
	พ.ศ. 2560	พ.ศ. 2559
	บาท	บาท
รายได้ดอกเบี้ยรับ	7,348,264	2,923,952
เงินสนับสนุนการพัฒนาโรงพยาบาล	3,423,388	3,187,812
รายได้ค่าเช่า	221,000	201,000
รายได้ออกหน่วย	181,500	62,338
กำไรจากการจำหน่ายสินทรัพย์ถาวร	4,162	-
อื่นๆ	221,074	242,344
	11,399,388	6,617,446



25 ค่าใช้จ่ายตามลักษณะ

ค่าใช้จ่ายสำหรับปีสิ้นสุดวันที่ 31 ธันวาคม พ.ศ. 2560 และ พ.ศ. 2559 ดังต่อไปนี้ ได้จัดประเภทตามลักษณะ ซึ่งรวมไว้ในกำไรก่อนค่าใช้จ่ายภาษีเงินได้

	สำหรับปีสิ้นสุดวันที่ 31 ธันวาคม	
	พ.ศ. 2560	พ.ศ. 2559
	บาท	บาท
การเปลี่ยนแปลงในยา เวชภัณฑ์ อุปกรณ์การแพทย์ และวัสดุสิ้นเปลือง		
ทางการแพทย์	69,596,714	70,475,405
ค่าอาหารและเครื่องดื่ม	6,367,990	6,706,086
ค่าแพทย์	89,978,790	85,212,849
ค่าตรวจวิเคราะห์โรค	7,907,553	7,894,443
ค่าใช้จ่ายเกี่ยวกับพนักงาน	125,316,137	117,028,062
ค่าตอบแทนกรรมการและผู้บริหาร	1,760,000	1,992,800
ค่าเสื่อมราคา (หมายเหตุ 13)	11,763,941	13,863,546
การด้อยค่าของสินทรัพย์ถาวร (หมายเหตุ 13)	-	356,310
ค่าตัดจำหน่าย (หมายเหตุ 14)	822,599	627,198
การด้อยค่าของสินทรัพย์ไม่มีตัวตน (หมายเหตุ 14)	-	38,896
ค่าซ่อมแซมและบำรุงรักษา	3,687,712	2,903,255
ค่าทำความสะอาดและซักกรีต	491,307	714,635
ค่าสาธารณูปโภค	6,489,855	6,467,063
วัสดุสิ้นเปลืองสำนักงานใช้ไป	1,555,311	1,822,493
ค่าวารสารและสิ่งพิมพ์	264,915	189,650
ค่าใช้จ่ายการตลาด	2,820,706	1,067,378
ค่าที่ปรึกษา	4,811,023	4,487,606
ค่าธรรมเนียมธนาคาร	2,709,547	2,232,070
ค่าโทรศัพท์และไปรษณีย์	1,348,059	1,220,537
ค่าเดินทาง	937,539	711,358
ค่าประกันภัย	568,149	149,192
ค่าเช่า	599,705	538,477
รายจ่ายเพื่อการศึกษาและกีฬา	40,000	48,000
ภาษีป้ายและภาษีโรงเรือน	318,585	320,546
ค่าเผื่อหนี้สงสัยจะสูญและหนี้สูญ	393,184	421,715
ค่าเผื่อสินค้าเสื่อมสภาพ (โอนกลับ) (หมายเหตุ 10)	105,868	(744,971)
ค่าใช้จ่ายอื่น	3,242,516	2,111,764
รวม	343,897,705	328,856,363

26 ต้นทุนทางการเงิน



	สำหรับปีสิ้นสุดวันที่ 31 ธันวาคม	
	พ.ศ. 2560	พ.ศ. 2559
	บาท	บาท
ดอกเบี้ยจ่าย- เงินกู้ยืมระยะยาวจากสถาบันการเงิน	(2,616,811)	(2,789,426)
- สัญญาเช่าการเงิน	(13,819)	(13,819)
ตัดจำหน่ายค่าใช้จ่ายทางตรงในการกู้ยืมรอตจ่าย (หมายเหตุ 17)	(135,888)	(114,923)
	<u>(2,766,518)</u>	<u>(2,918,168)</u>

27 ภาษีเงินได้

รายการกระขยอดภาษีเงินได้สำหรับปีสิ้นสุดวันที่ 31 ธันวาคม พ.ศ. 2560 และ พ.ศ. 2559 ประกอบด้วยรายละเอียดดังนี้

	สำหรับปีสิ้นสุดวันที่ 31 ธันวาคม	
	พ.ศ. 2560	พ.ศ. 2559
	บาท	บาท
ภาษีเงินได้งวดปัจจุบัน :		
ภาษีเงินได้งวดปัจจุบันสำหรับกำไรทางภาษีสำหรับงวด	(9,952,606)	(16,766,592)
ภาษีเงินได้งวดปัจจุบันสำหรับค่าใช้จ่ายในการดำเนิน		
การออกหุ้นที่รับรู้โดยตรงไปยังส่วนของผู้ถือหุ้น	(5,026,403)	(50,080)
ภาษีเงินได้รอตตัดบัญชี (หมายเหตุ 15) :		
รายการที่เกิดจากผลแตกต่างชั่วคราว	459,807	122,253
รวมค่าใช้จ่ายภาษีเงินได้	<u>(14,519,202)</u>	<u>(16,694,419)</u>



27 ภาษีเงินได้ (ต่อ)

ภาษีเงินได้ที่(ลด)เพิ่มในส่วนของผู้ถือหุ้นโดยตรงสำหรับปีสิ้นสุดวันที่ 31 ธันวาคม พ.ศ. 2560 และ พ.ศ. 2559 ประกอบด้วยรายละเอียดดังนี้

	สำหรับปีสิ้นสุดวันที่ 31 ธันวาคม	
	พ.ศ. 2560	พ.ศ. 2559
	บาท	บาท
ภาษีเงินได้งวดปัจจุบัน :		
ค่าใช้จ่ายในการดำเนินการออกหุ้นสามัญ (หมายเหตุ 21)	5,026,403	50,080
ภาษีเงินได้รอดตัดบัญชี :		
รายการที่เกิดจากผลแตกต่างชั่วคราว	-	-
	<u>5,026,403</u>	<u>50,080</u>

ภาษีเงินได้สำหรับกำไรก่อนหักภาษีของบริษัทมียอดจำนวนเงินที่แตกต่างจากการคำนวณกำไรทางบัญชี คู่กับอัตราภาษี โดยมีรายละเอียดดังนี้

	สำหรับปีสิ้นสุดวันที่ 31 ธันวาคม	
	พ.ศ. 2560	พ.ศ. 2559
	บาท	บาท
กำไรก่อนภาษีเงินได้	77,558,798	84,594,191
ภาษีคำนวณจากอัตราภาษีร้อยละ 20 (พ.ศ. 2559 : ร้อยละ 20)	(15,511,760)	(16,918,838)
ผลกระทบทางภาษีสำหรับ		
ค่าใช้จ่ายที่ไม่สามารถนำมาคำนวณกำไรทางภาษี	(519,714)	(424,323)
ค่าใช้จ่ายที่หักได้เพิ่มขึ้น	1,492,732	612,866
ผลแตกต่างชั่วคราวที่ไม่ได้บันทึกเป็นภาษีเงินได้รอดการตัดบัญชี	19,540	35,876
ค่าใช้จ่ายภาษีเงินได้	<u>(14,519,202)</u>	<u>(16,694,419)</u>



28 กำไรต่อหุ้นขั้นพื้นฐาน

กำไรต่อหุ้นขั้นพื้นฐานคำนวณโดยการหารกำไรสุทธิที่เป็นของผู้ถือหุ้นสามัญของบริษัทด้วยจำนวนหุ้นสามัญถัวเฉลี่ยถ่วงน้ำหนักที่ถือโดยบุคคลภายนอกในระหว่างปี

	พ.ศ. 2560	พ.ศ. 2559
กำไรสุทธิสำหรับปีที่เป็นของผู้ถือหุ้นสามัญ (บาท)	63,039,596	67,899,772
จำนวนหุ้นสามัญถัวเฉลี่ยถ่วงน้ำหนักที่ถือโดยบุคคลภายนอก ในระหว่างปี (หุ้น)	523,564,384	369,112,022
กำไรต่อหุ้นขั้นพื้นฐาน (บาทต่อหุ้น)	0.12	0.18

บริษัทไม่มีการออกหุ้นสามัญเทียบเท่าปรับลดในระหว่างปีที่น่าเสนอรายงาน ดังนั้นจึงไม่มีการนำเสนอกำไรต่อหุ้นปรับลด

กำไรต่อหุ้นและจำนวนหุ้นสามัญถัวเฉลี่ยถ่วงน้ำหนักสำหรับปีสิ้นสุดวันที่ 31 ธันวาคม พ.ศ. 2559 ได้แสดงปรับใหม่อันเป็นผลมาจากการเปลี่ยนแปลงมูลค่าหุ้นที่ตราไว้ของบริษัทจากเดิมหุ้นละ 10.00 บาท เป็นมูลค่าที่ตราไว้หุ้นละ 1.00 บาท บริษัทได้จดทะเบียนการแปลงหุ้นกับกระทรวงพาณิชย์เมื่อวันที่ 9 กันยายน พ.ศ. 2559 (หมายเหตุ 21)

29 รายการกับบุคคลและกิจการที่เกี่ยวข้องกัน

บุคคลหรือกิจการที่เกี่ยวข้องกันกับบริษัทหมายถึง บุคคลหรือกิจการที่มีอำนาจควบคุม หรือถูกควบคุม หรืออยู่ภายใต้การควบคุมเดียวกันกับบริษัท (รวมถึงบริษัทที่ทำหน้าที่ถือหุ้น บริษัทย่อย และกิจการที่เป็นบริษัทย่อยในเครือเดียวกัน) ไม่ว่าจะ เป็นโดยตรงหรือทางอ้อมหรือกระทำการผ่านบริษัทอื่น นอกจากนี้บุคคลหรือกิจการที่เกี่ยวข้องกันยังหมายรวมถึง บริษัทร่วมและบุคคลที่เป็นเจ้าของส่วนได้เสียในสิทธิออกเสียงของบริษัท ซึ่งมีอิทธิพลอย่างเป็นสาระสำคัญไม่ว่าทางตรงหรือทางอ้อมต่อกิจการผู้บริหารสำคัญ ทั้งที่เป็นกรรมการหรือพนักงานของบริษัทตลอดทั้งสมาชิกในครอบครัวที่ใกล้ชิดกับบุคคลดังกล่าว และกิจการที่เกี่ยวข้องกับบุคคลเหล่านั้น

ในการพิจารณาความสัมพันธ์ระหว่างบุคคลหรือกิจการที่เกี่ยวข้องกันกับบริษัทแต่ละรายการ บริษัทคำนึงถึงเนื้อหาของความสัมพันธ์มากกว่ารูปแบบกฎหมาย



29 รายการกับบุคคลและกิจการที่เกี่ยวข้องกัน (ต่อ)

ณ วันที่ 31 ธันวาคม พ.ศ. 2560 หุ่นของบริษัทส่วนใหญ่ถือโดยสมาชิกในตระกูลศรีนัครินทร์ และตระกูลเหล่าไพบูลย์ในสัดส่วนร้อยละ 13.25 และสัดส่วนร้อยละ 11.89 ตามลำดับ ส่วนจำนวนหุ้นที่เหลืร้อยละ 74.86 ถือโดยบุคคลทั่วไป (พ.ศ. 2559 : ในสัดส่วนร้อยละ 17.80 และสัดส่วนร้อยละ 16.54 ตามลำดับ ส่วนจำนวนหุ้นที่เหลืร้อยละ 65.66 ถือโดยบุคคลทั่วไป)

ความสัมพันธ์ระหว่างบริษัทและบุคคลที่เกี่ยวข้องกันที่มีรายการระหว่างกันเป็นดังต่อไปนี้

บริษัท/บุคคลที่เกี่ยวข้องกัน	ความสัมพันธ์
บริษัท ธนบุรี เฮลท์แคร์ กรุ๊ป จำกัด (มหาชน)	ผู้ถือหุ้น
กระทรวงการคลัง	ผู้ถือหุ้น
นายแพทย์ธีระวัฒน์ ศรีนัครินทร์	ผู้ถือหุ้นและกรรมการ
นายสุชน ศรียะพันธ์ุ	ผู้ถือหุ้นและกรรมการ (สิ้นสุดวันที่ 6 เมษายน พ.ศ. 2559)
ผู้ช่วยศาสตราจารย์ นายแพทย์วินัย ตันติยาสวัสดิกุล	ผู้ถือหุ้นและกรรมการ
ศาสตราจารย์ นายแพทย์ประสิทธิ์ เฟิงสา	ผู้ถือหุ้นและกรรมการ (สิ้นสุดวันที่ 6 เมษายน พ.ศ. 2559)
ผู้ช่วยศาสตราจารย์ นายแพทย์ศรีชัย ครุสันธิ์	ผู้ถือหุ้นและกรรมการ
ศาสตราจารย์ นายแพทย์วัลลภ เหล่าไพบูลย์	ผู้ถือหุ้นและกรรมการ
นายแพทย์สุพรรณ ศรีธรรมมา	ผู้ถือหุ้นและกรรมการ
นายศรีณย์ สุภักศรีณย์	ผู้ถือหุ้นและกรรมการ
ศาสตราจารย์ นายแพทย์ วันชัย วัฒนศัพท์	ผู้ถือหุ้นและกรรมการ
นายธีระศักดิ์ ณ ระนอง	ผู้ถือหุ้นและกรรมการ
รองศาสตราจารย์ แพทย์หญิง จิราภรณ์ ศรีนัครินทร์	ผู้ถือหุ้นและมีความสัมพันธ์กับกรรมการของบริษัท
นายรงค์ เหล่าไพบูลย์	ผู้ถือหุ้นและมีความสัมพันธ์กับกรรมการของบริษัท
ธีระวัฒน์ไมโครคลินิก	มีความสัมพันธ์กับกรรมการของบริษัท
คำตอบแทนผู้บริหารได้แก่ คำตอบแทนที่ผู้บริหารได้รับจากบริษัท โดยความหมายของคำว่า “ผู้บริหาร” เป็นไปตามกฎหมายว่าด้วยหลักทรัพย์และตลาดหลักทรัพย์	
คำตอบแทนกรรมการเป็นคำตอบแทนที่ได้รับอนุมัติจากผู้ถือหุ้นในการประชุมสามัญผู้ถือหุ้น	
ภาระผูกพันผลประโยชน์ผู้บริหารเป็นผลประโยชน์ที่จะได้รับเมื่อเกษียณอายุ ซึ่งคำนวณโดยนักคณิตศาสตร์ประกันภัยอิสระ	



29 รายการกับบุคคลและกิจการที่เกี่ยวข้องกัน (ต่อ)

- ก) ยอดคงเหลือที่เกิดจากการซื้อ/ขายสินค้าและบริการและอื่น ๆ ณ วันที่ 31 ธันวาคม พ.ศ. 2560 และ พ.ศ. 2559 มีดังนี้

		พ.ศ. 2560	พ.ศ. 2559
กิจการ/บุคคลที่เกี่ยวข้องกัน		บาท	บาท
ลูกหนี้การค้า (หมายเหตุ 9)	ธีระวัฒน์ไมโครคลินิก	7,870	9,900
	นายแพทย์ธีระวัฒน์ ศรีนครินทร์	-	2,154
		7,870	12,054
เจ้าหนี้การค้า (หมายเหตุ 16)	นายวงศ์ เหล่าไพบุลย์	145,944	145,858
ค่าตอบแทนกรรมการค้างจ่าย (หมายเหตุ 16)	กรรมการ	1,200,000	900,000

- ข) รายได้และรายจ่ายกับกิจการที่เกี่ยวข้องกันที่มีสาระสำคัญสำหรับปีสิ้นสุดวันที่ 31 ธันวาคม พ.ศ. 2560 และ พ.ศ. 2559 มีดังนี้

		พ.ศ. 2560	พ.ศ. 2559
บริษัท/บุคคลที่เกี่ยวข้องกัน		บาท	บาท
รายได้จากกิจการโรงพยาบาล	ธีระวัฒน์ไมโครคลินิก	114,500	161,046
	นายแพทย์ธีระวัฒน์ ศรีนครินทร์	24,733	1,199
	นายแพทย์วินัย ตันติยาสวัสดิกุล	4,300	2,138
	ผู้ช่วยศาสตราจารย์		
	นายแพทย์วัลลภ เหล่าไพบุลย์	20,150	-
		163,683	164,383



29 รายการกับบุคคลและกิจการที่เกี่ยวข้องกัน (ต่อ)

- ข) รายได้และรายจ่ายกับกิจการที่เกี่ยวข้องกันที่มีสาระสำคัญสำหรับปีสิ้นสุดวันที่ 31 ธันวาคม พ.ศ. 2560 และ พ.ศ. 2559 มีดังนี้ (ต่อ)

		พ.ศ. 2560	พ.ศ. 2559	
	กิจการ/บุคคลที่เกี่ยวข้องกัน	บาท	บาท	
ต้นทุนกิจการโรงพยาบาล	ธีระวัฒน์ไมโครคลินิก	(67,700)	(103,900)	
	นายแพทย์ธีระวัฒน์ ศรีนัครินทร์ ผู้ช่วยศาสตราจารย์	-	(5,000)	
	นายแพทย์วินัย ตันติยาสวัสดิกุล ผู้ช่วยศาสตราจารย์	(48,400)	(65,150)	
	นายแพทย์ศรีชัย ครุสันธิ์ รองศาสตราจารย์	(80,180)	(100,840)	
	แพทย์หญิงจิราภรณ์ ศรีนัครินทร์	(300)	(7,500)	
	นายวรงค์ เหล่าไพบุลย์	(3,557,393)	(1,586,362)	
		<u>(3,753,973)</u>	<u>(1,868,752)</u>	
	ค่าบริการวิชาชีพ	นายแพทย์ธีระวัฒน์ ศรีนัครินทร์	-	(390,000)
	เงินปันผลจ่าย (หมายเหตุ 23)	บริษัท ธนบุรี เฮลท์แคร์ กรุ๊ป จำกัด (มหาชน)	(3,745,218)	(3,821,651)
กระทรวงการคลัง		(1,440,600)	(1,470,000)	
กรรมการและผู้บริหาร		(10,265,841)	(10,545,587)	
		<u>(15,451,659)</u>	<u>(15,837,238)</u>	

ค่าตอบแทนกรรมการและผู้บริหาร

	พ.ศ. 2560	พ.ศ. 2559
	บาท	บาท
ค่าตอบแทนกรรมการและผู้บริหาร		
- ระยะสั้น	(9,095,813)	(8,283,773)
- ผลประโยชน์หลังออกจากงาน	(132,840)	(153,610)
	<u>(9,228,653)</u>	<u>(8,437,383)</u>

สัญญาที่สำคัญ

ณ วันที่ 1 สิงหาคม พ.ศ. 2559 บริษัทได้ทำสัญญากับนายวรงค์ เหล่าไพบุลย์ซึ่งมีความสัมพันธ์กับกรรมการของบริษัทให้เป็นผู้ขายอาหารปรุงสำเร็จเพื่อใช้สำหรับให้บริการแก่ผู้เข้ารับบริการของบริษัท ซึ่งอัตราราคาอาหารเป็นราคาที่ตกลงร่วมกัน โดยสัญญาฉบับนี้มีผลตั้งแต่วันที่ 1 สิงหาคม พ.ศ. 2559 ถึงวันที่ 31 กรกฎาคม พ.ศ. 2560 หากคู่สัญญาไม่ได้แจ้งความประสงค์ว่าจะยกเลิกสัญญา ให้ถือว่าสัญญาฉบับนี้มีผลบังคับใช้ต่อไปเป็นคราว ๆ ไปคราวละ 1 ปี



30 หนี้สินค้ำประกัน

ณ วันที่ 31 ธันวาคม พ.ศ. 2560 และ พ.ศ. 2559 บริษัทมีภาระผูกพันจากการที่สถาบันการเงินออกหนังสือค้ำประกันที่เป็นปกติในการดำเนินธุรกิจซึ่งคาดว่าจะไม่ทำให้มีหนี้สินที่มีสาระสำคัญเกิดขึ้น ประกอบด้วยรายละเอียดดังนี้

	พ.ศ. 2560	พ.ศ. 2559
	บาท	บาท
ค้ำประกันการใช้ไฟฟ้า	1,641,000	441,000
ค้ำประกันการซื้อยาและเวชภัณฑ์	300,000	300,000
	<u>1,941,000</u>	<u>741,000</u>

31 ภาระผูกพัน

31.1 ภาระผูกพันรายจ่ายฝ่ายทุน

ณ วันที่ 31 ธันวาคม พ.ศ. 2560 และ พ.ศ. 2559 บริษัทมีภาระผูกพันเกี่ยวกับการลงทุนในสินทรัพย์ดังนี้

	พ.ศ. 2560	พ.ศ. 2559
	บาท	บาท
อาคารและส่วนปรับปรุงอาคาร		
- การจ้างเหมาก่อสร้างอาคารส่วนผู้รับเหมาหลัก	204,249,021	607,933,465
- สัญญาส่วนปรับปรุงอาคารอื่นๆ	9,366,777	13,319,360
สิทธิการเช่าอาคาร (หมายเหตุ 31.1 ข))	1,900,000	-
เครื่องตกแต่งและอุปกรณ์สำนักงาน	2,351,058	-
เครื่องจักรและอุปกรณ์ทางการแพทย์	76,405,078	-
โปรแกรมคอมพิวเตอร์	7,967,006	-
สัญญาอื่นๆ	8,694,118	-
	<u>310,933,058</u>	<u>621,252,825</u>



31 ภาวะผูกพัน (ต่อ)

31.1 ภาวะผูกพันรายจ่ายฝ่ายทุน (ต่อ)

ก) เมื่อวันที่ 28 มิถุนายน พ.ศ. 2559 บริษัทได้ทำสัญญาเกี่ยวกับการจ้างเหมาก่อสร้างอาคารส่วนผู้รับเหมาหลักอาคารโรงพยาบาลแห่งใหม่กับผู้รับจ้างเหมารายหนึ่งในมูลค่าสัญญา 791,800,000 บาท โดยผู้รับจ้างตกลงทำงานตามสัญญาให้แล้วเสร็จเพื่อการใช้งานของบริษัทภายใน 20 เดือน นับจากวันที่ 16 มีนาคม พ.ศ. 2559 และในระหว่างปี พ.ศ. 2560 บริษัทได้ทำสัญญาเกี่ยวกับการจ้างเหมาก่อสร้างอาคารแห่งใหม่เพิ่มเติมกับผู้รับเหมาหลักดังกล่าว โดยมีมูลค่ารวม 148,070,820 บาท

ข) การรับประกันสิทธิการเช่าอาคารพาณิชย์ของการรถไฟแห่งประเทศไทย

คณะกรรมการได้อนุมัติในการดำเนินการรับประกันสิทธิการเช่าอาคารพาณิชย์ของการรถไฟแห่งประเทศไทย บนถนนมิตรภาพ จำนวน 2 คูหา เพื่อใช้ประโยชน์ในการประชาสัมพันธ์โรงพยาบาล โดยขออนุมัติงบประมาณในการรับประกันสิทธิดังกล่าว ไม่เกินจำนวนเงิน 2,200,000 บาท

เมื่อวันที่ 1 ธันวาคม พ.ศ. 2560 บริษัทได้ทำสัญญาโอนสิทธิการเช่าอาคารการรถไฟแห่งประเทศไทย 2 คูหา กับผู้เช่าเดิมด้วยมูลค่าสัญญา 2,100,000 บาท บริษัทได้ชำระเงินจำนวน 200,000 บาท แล้วในวันที่ทำสัญญา เพื่อเป็นเงินมัดจำและบันทึกเงินดังกล่าวเป็นส่วนหนึ่งของสินทรัพย์ไม่หมุนเวียนอื่น - เงินมัดจำ และบริษัทต้องจ่ายชำระเงินส่วนที่เหลือเป็นจำนวนทั้งสิ้น 1,900,000 บาท พร้อมกับการดำเนินการทำสัญญาโอนสิทธิการเช่ากับผู้ให้เช่าและผู้เช่าเดิม ทำการขนย้ายทรัพย์สินและบริวารออกไปจากอาคารดังกล่าว และส่งมอบอาคารให้แก่บริษัทโดยสมบูรณ์

31.2 ภาวะผูกพันตามสัญญาเช่าดำเนินงาน

ณ วันที่ 31 ธันวาคม พ.ศ. 2560 และ พ.ศ. 2559 บริษัทมีสัญญาเช่าดำเนินงานที่ไม่สามารถยกเลิกได้เกี่ยวกับสำนักงานและอุปกรณ์สำนักงาน จำนวนเงินที่ต้องจ่ายในอนาคตตามสัญญาเช่าดำเนินงาน มีดังนี้

	พ.ศ. 2560	พ.ศ. 2559
	บาท	บาท
ภายใน 1 ปี	821,472	2,445,895
ภายใน 1 ปี แต่ไม่เกิน 3 ปี	20,000	575,474
	<u>841,472</u>	<u>3,021,369</u>



32 การจ่ายโดยใช้หุ้นเป็นเกณฑ์

ในระหว่างปี พ.ศ. 2558 พ.ศ. 2557 และ พ.ศ. 2556 ผู้บริหารของบริษัทได้แสดงความจำนงที่จะขายหุ้นที่ตนถืออยู่จำนวนหนึ่งในมูลค่าที่ตราไว้ให้กับแพทย์และพนักงานที่ได้รับเลือกของบริษัทโดยไม่มีเงื่อนไข โดยส่วนต่างของมูลค่ายุติธรรมของหุ้นสุทธิจากสิ่งตอบแทนที่ได้รับได้รับรู้เป็นค่าใช้จ่ายทันทีในกำไรหรือขาดทุน และแสดงเป็นรายการในส่วนเกินมูลค่าหุ้น

ความเคลื่อนไหวของการจ่ายโดยใช้หุ้นเป็นเกณฑ์ของบริษัทเป็นดังนี้

	จำนวนหุ้นที่ขาย		รวมมูลค่า ยุติธรรม บาท	ผลตอบแทน ที่ได้รับ บาท	ส่วนที่รับรู้ใน
	ให้แก่แพทย์และ พนักงาน จำนวนหุ้น	มูลค่ายุติธรรม ของหุ้น บาทต่อหุ้น			กำไรหรือขาดทุน ไปยังส่วนเกิน มูลค่าหุ้น บาท
การขายหุ้น ณ วันที่ 30 มิถุนายน พ.ศ. 2556	141,250	30.355129	4,287,662	(1,412,500)	2,875,162
ณ วันที่ 31 ธันวาคม พ.ศ. 2556	141,250		4,287,662	(1,412,500)	2,875,162
การขายหุ้น ณ วันที่ 30 มิถุนายน พ.ศ. 2557	156,250	27.093682	4,233,388	(1,562,500)	2,670,888
ณ วันที่ 31 ธันวาคม พ.ศ. 2557	297,500		8,521,050	(2,975,000)	5,546,050
การขายหุ้น ณ วันที่ 30 มิถุนายน พ.ศ. 2558	144,500	26.421909	3,817,966	(1,445,000)	2,372,966
การขายหุ้น ณ วันที่ 30 ธันวาคม พ.ศ. 2558	116,250	23.778946	2,764,302	(1,162,500)	1,601,802
ณ วันที่ 31 ธันวาคม พ.ศ. 2558	558,250		15,103,318	(5,582,500)	9,520,818
การเคลื่อนไหวระหว่างปี	-		-	-	-
ณ วันที่ 31 ธันวาคม พ.ศ. 2559	558,250		15,103,318	(5,582,500)	9,520,818
การเคลื่อนไหวระหว่างปี	-		-	-	-
ณ วันที่ 31 ธันวาคม พ.ศ. 2560	558,250		15,103,318	(5,582,500)	9,520,818

มูลค่ารวมของผู้ถือหุ้นของบริษัทใช้วิธีการคำนวณโดยประมาณการจากกระแสเงินสดคิดลดของบริษัท ข้อมูลสำคัญที่ใช้ในการประมาณการคืออัตราคิดลดสำหรับกระแสเงินสดรับในอนาคตของบริษัทซึ่งประมาณโดยอ้างอิงจากต้นทุนทางการเงินถ่วงเฉลี่ยของเงินทุน (Weighted average cost of capital) ของบริษัทในกลุ่มธุรกิจเดียวกันกับกิจการ กระแสเงินสดรับในอนาคตของบริษัท และอัตราการเจริญเติบโตในระยะยาวของบริษัท โดยมูลค่ารวมของผู้ถือหุ้นของบริษัทมีจำนวนเพิ่มขึ้นเมื่อเวลาผ่านไปตามผลการดำเนินงานและมูลค่าของเงินตามระยะเวลา (time value of money) อย่างไรก็ตามมูลค่าต่อหุ้นของบริษัทมีมูลค่าลดลงเนื่องจากบริษัทได้ทำการออกหุ้นเพิ่มทุนในระหว่างปี พ.ศ. 2556 ถึง พ.ศ. 2558

ผลตอบแทนที่ได้รับประกอบด้วยเงินสดที่บริษัท (หรือผู้ถือหุ้นของบริษัท) ได้รับจากแพทย์และพนักงาน ซึ่งคือมูลค่าของหุ้นของบริษัทตามราคาที่ตราไว้ตามจำนวนหุ้นที่ขายให้แก่แพทย์และพนักงาน



33 เหตุการณ์ภายหลังวันที่ในงบแสดงฐานะการเงิน

เงินปันผลจ่าย

จากการประชุมคณะกรรมการของบริษัทครั้งที่ 1/2561 เมื่อวันที่ 24 กุมภาพันธ์ พ.ศ. 2561 คณะกรรมการได้มีมติให้นำเสนอขออนุมัติต่อที่ประชุมผู้ถือหุ้น ประจำปี พ.ศ. 2561 เพื่อจ่ายเงินปันผลจากผลการดำเนินงานสำหรับปี พ.ศ. 2560 ในอัตราหุ้นละ 0.055 บาท ให้แก่ผู้ถือหุ้นสามัญจำนวน 546,000,000 หุ้น รวมเป็นจำนวนเงิน 30,030,000 บาทโดยจ่ายเงินปันผลเป็นเงินสดกำหนดจ่ายเงินปันผลในวันที่ 24 พฤษภาคม พ.ศ. 2561 สำหรับผู้ถือหุ้นที่มีรายชื่อในสมุดทะเบียนผู้ถือหุ้น ณ วันที่ 9 พฤษภาคม พ.ศ. 2561







รายงานประจำปี 2560
บริษัท โรงพยาบาลราชพฤกษ์ จำกัด (มหาชน)





บริษัท โรงพยาบาลราชพฤกษ์ จำกัด (มหาชน)
Ratchaphruek Hospital public Company Limited

คุณธรรมเป็นพื้นฐาน บริการด้วยคุณภาพ

 043-237-555

www.rph.co.th

 [ratchaphruek hospital](https://www.facebook.com/ratchaphruek-hospital)

 @rphline



บริษัท โรงพยาบาลราชพฤกษ์ จำกัด (มหาชน) Ratchaphruek Hospital Public Company Limited
150/18 ถนนมิตรภาพ ตำบลในเมือง อำเภอเมือง จังหวัดขอนแก่น 40000 โทร (043) 237-555 โทรสาร (043) 236-835
150/18 Mittrapharp Rd. Mueang Khon Kaen Thailand 40000 Tel. (043) 237-555 Fax. (043)236-835